

—ながおか—

市政だより

5月 (No.285)

—おもな内容—

- サンライフ長岡、今秋完成へ.....2
- 市長随想・市政モニター.....3
- 燃えないごみの収集.....4
- 市民農園オープン.....5
- カメラニュース・ひろば.....6・7
- 今月のスポット (自動車文庫).....8・9
- お知らせ.....10・11
- 市立劇場・茶の間.....12

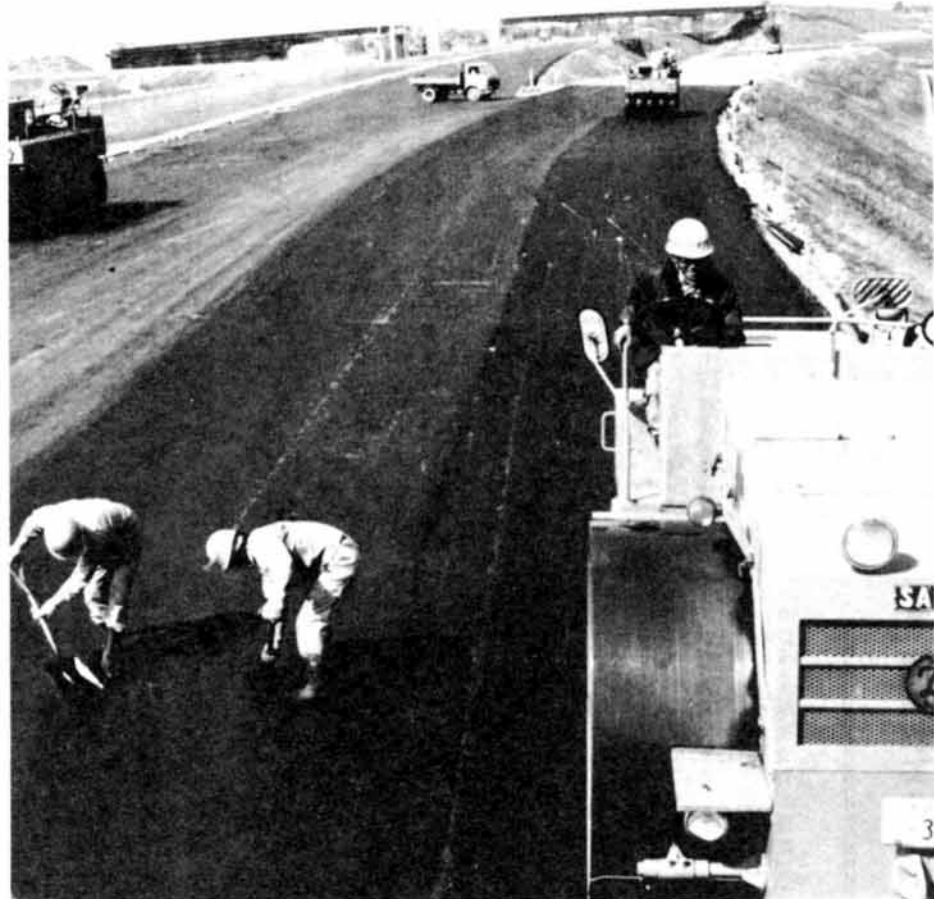

北陸自動車道

今秋 開通めざして 舗装工事急ピッチ

北陸自動車道(長岡〜新潟)は現在、この秋の開通をめざして、舗装工事が急ピッチで進んでいます。すでに、二回の舗装が行われ、いよいよ最後の仕上げ舗装が進められる段階になっています。

自動車道が開通すると、新潟とはわずか四十分で結ばれ、県内もハイウェイ時代を迎えます。この北陸自動車道は、最終的に関西方面と結ばれるのですが、長岡ジャンクションからは、関東方面に伸びる関越自動車道も建設されることになっています。

3尺玉坊



先月の交通事故		
区分	3月21日 ~4月20日	今年の 累計
件数	48件	150件
死者	1人	4人
傷者	52人	178人

市立劇場ガイド

(☎33-2211)

岩城宏之指揮

NHK交響楽団演奏会

7月29日(土) ピアノ 中村絃子

PM 6:30開演

【曲目】ラフマニノフ：ピアノ協奏曲第3番 (2番の子定でしたが、3番に決まりました。)

ブラームス：交響曲第1番、ほか

【前売券】 A席 5,800円 B席 4,800円 C席 3,800円



三波春夫ショー

賛助出演 三波豊和

6月18日(日)

午後0時30分開演

午後3時30分開演

ハイ・ファイ・セットコンサート

6月10日(土)

PM 6:30

【前売券】

A席 2,500円

B席 2,000円

	7/22(土)	5/28(日)	5/13(土)	5/9(火)	日時
	PM 6:30	AM 10:30 PM 1:30	PM 6:30	PM 1:30 PM 6:00	催しもの
前売券発売日	5月20日(土)				
	ペンチャーズ・コンサート	ぬいぐるみ人形劇 2幕13場 ながぐつをはいた猫 おぼろけいばい	宮沢明子ピアノリサイタル 曲目 モーツァルトピアノソナタ第8番 モーツァルトピアノソナタ第11番	松竹春の特別公演 いちばん星 三幕 雪の渡り鳥 二幕 五大陸子ばか	出演 島田正吉 大山崎巳 五大陸子ばか
	C席 1,800円 A席 2,800円 B席 3,800円	子供券 1,000円 大人券 1,200円 親子券 2,000円	全席自由	C席 1,000円 B席 1,800円 A席 2,800円	前売券

風さわやか

にぎわうスポーツ広場

さわやかな風が心地よい季節……。スポーツ広場は、週末や日曜日になると、野球、テニスを楽しむ人や散歩に訪れる人たちが、たいへんにぎわっています。さあ、あなたも明るい太陽のもとで、思い切り体を動かしてみたいかがでしょう。スポーツ施設の申し込み、お問い合わせはレクリエーション課 (☎32-3747) へどうぞ



編集・発行/長岡市広報課 (電話代表35-1122) 昭和53年5月1日

日本一、長商速記部

速記が強いことで知られる長岡商業高校が、春の全国大会「第十回全国高校選抜速記競技大会」において、団体・個人の両部門とも、みごと優勝を果たしました。特に団体の部では、六年連続六回目の優勝で、速記日本一の記録をさらに伸ばしました。

この大会は、去る三月二十六日京都市で開催されたもので、全国から選ばれた二十八校、百八十四人の選手が参加しました。

リウマチは治療法がまだはっきりしないやっかいな病気……。しかも、働き盛りの女性に多いと言われ、ひとたび襲われると、なかなか治りにくいと言われています。

そこで日本リウマチ友の会新潟県支部長岡分会(篠山)が会長「学校町二丁目11の25 ☎〇三三九、会員八十一名」では、「一人が悩むより、同じ境遇の人たちが集まって、励まし合い、助け合い、強く明るく生きる事が大切」と、とかく家に籠りがちなことを戒めています。

篠山会長も「私はリウマチとは二十年のつきあい、でも悲観しても始まりません。いっしょに頑張りましょう」と呼びかけています。

なお、六月十一日(日)、新潟市の「新潟青年の家」でリウマチに関する講演会と相談会を開くとのことです。

詳しいことは、前記の長岡分会へお照会ください。

高齢労働者職業福祉センター

『サンライフ長岡』今秋完成へ

トレーニング室など一般にも開放

長岡町に建設される「サンライフ長岡」は、去る四月二十八日起工式が行われ、今秋の完成を目ざして建設工事が始まりました。

この「サンライフ長岡」は雇用促進事業団が、都道府県または政令都市につくってき



サンライフ長岡完成予想図

新潟高齢労働者職業福祉センター「サンライフ長岡」は、雇用促進事業団が長岡町に建設する施設で、全国五番めのものです。

た高齢労働者職業福祉センターのことで、職業相談、職業情報の提供等を行うとともに、体づくり、教養、趣味、レクリエーションなど、高齢者の福祉増進のために、多目的に活用される施設です。

なお、今回の長岡市設置は

市民の 趣味教養の場にも

建物の完成後は、その運営管理を長岡市が受け持つことになりませんが、市では、高齢者のみならず、主婦など一般市民の体づくりや、趣味教養、サークル活動、グループ活動にも利用できるようにしたいと考えています。

そのひとつとして、年代別男女別、昼間、夜間に期間を定めたトレーニング教室を開設し、体力測定を行い、体づくり活動の指導などを行う計画です。

職業相談では、現在市役所の二階で、相談にあたっている、高齢労働者職業福祉センターが移転して、職業相談と職業情報提供を積極的に行うことに

しています。

以下、施設の主なところを二階吹き抜きのトレーニング室

二階吹き抜きの トレーニング室

建物の中心は、一階から二階まで吹き抜きのトレーニング室で、この中にはいろいろの健康増進器が備えられており、体育指導員の指導も受けることができるほか、体力診断コーナーやトレーニング室も設けられます。

二階は会議室が二つ、四十五畳の和室のクラブ室があり、クラブ室は集合人数に応じ三つに区切られ、紙人形やボードフラワー等のクラブや教室に最適です。

三階は、一、二六平方メートルの大会議室と作業室が二つ

あり、作業室は、道具や材料を持ちこんでの実習ができますので、例えば、樂焼、家庭大工、盆栽等の教室に利用できます。

福祉のお知らせ
お問い合わせは福祉課 (市役所一階) へ

- 施設の概要
- ・(一階)
 - ・トレーニング室
 - ・トレーニング室
 - ・更衣室(シャワー付、二室)
 - ・食堂(テーブル四十席、カウンター)
 - ・職業相談室
- ・(二階)
 - ・会議室(中・小二室)
 - ・クラブ室(和室四十五畳分)
 - ・浴室(二室)
- ・(三階)
 - ・大会議室
 - ・作業室(二室)

特別土地保有税(保有分) 申告納期は五月三十一日

ことし一月一日現在で、昭和四十四年一月一日以後取得した土地を五千平方メートル以上保有している方は、五月三十一日までに特別土地保有税を申告納付してください。

なお、地方税法の改正により、その土地が有効に利用されていると認められた場合は納税が免除されることになりました。

その土地が有効に利用されているかどうかの決定は、長岡市特別土地保有税審査会に於いて決められますが、まず納税義務者からの免除申請が必要で、

該当されると思われる方は五月三十一日までに申請してください。

申告、申請のお問い合わせは資産税課(市役所二階)へ。

●重度身体障害者に 郵便ハガキ20枚を配付

一・二級の身体障害者で53年4月1日現在6歳以上の方に配付します。

ご希望の方は、5月31日まで、身体障害者手帳をご持参の上よりの郵便局へ。

●母子福祉会の資金貸付け

長岡市母子福祉会では、母子家庭を対象に、二万円を限度に生活資金を無利子

種別	限度額	償還
土地(万円)	50	10年以内 (元利均等月賦)
住宅	30	5年以内 (元利均等月賦)
事業資金	10	3年以内 (元利均等月賦)
生活資金		
利率	年3%	
申込	土地住宅、事業資金は5月10日から6月15日まで。生活資金は5月3月20日まで。	
申込先	福祉課(市役所一階)	



外務省参事官からの手紙

△ことしの二月のことです。外務省から連絡があって、アメリカ局の北村参事官が、ぜひ長岡市を見たい、という話がありました。

地方自治体とは、あまり縁がないはずの外務省が、長岡市に、なぜこのようなことを言ってきたのでしょうか。

△北村参事官の説明によると、実は、外務省内部で次のような意見が出ていたというのです。「外国に、日本を紹介するとき、以前はフジヤマ、サクラ、あるいは京都、奈良が

その代表だった。しかしこれでは、本場の日本を紹介することにはならない。今後は、地方都市をこそ紹介すべきではないか。——そこで、地方都市に強い関心を持っておられる北村参事官は、自治省に視察先を問い合わせたところ、即座に長岡市を推薦してくれました。こういうお話でした。

△北村参事官は、長岡に一泊

のガバナビリテイを見させていたように感じました。

以下略

なお、北村参事官は、帰京後、自治省を訪れ、長岡市を視察した印象として、「こういう地方都市の努力の上に、日本の繁栄が築かれていくことを、しみじみ感じた」と報告されていたそうです。

△私は、この手紙にたいへん感動しました。長岡市のまちづくりの本質を、ずばり評価いただいたような気がしました。しかし、これは、私への個人的な手紙でしたから、机の引き出しに入れたままにしておいたのです。

△ところが、つい先日、長岡市顧問の小倉武一氏にお会いして、このことをお話しした

して、雪の中、ニュータウンをはじめ、市庁舎、市立劇場、スキー場、牧場、フラワーセンターなどの施設を熱心に視察されました。

それから数日後、私あてに次のような手紙をくださいました。

△「先日、御地に参りました際は、いろいろ有益なお話を伺い、数々の斬新な計画の現

指導力)とかガバナビリテイ(政治的指導力)とか云々されておりますが、どの国においても、国や広域自治体の規模では、なかなかリーダーシップを発揮したり、ガバナビリテイを高めることは至難とされているようです。

しかし私は、今度初めて、中規模都市における、真のリーダーシップと、極めて高度

と、小倉氏も非常に感心されました。そして、「これは市長への私信ではなく、長岡市民への手紙だと考えるべきではないか」と指摘されたのです。言われてみて、「なるほど」と私も思いました。

△例えば、長岡ニュータウンは、計画がどんなに立派でも市民の支持がなかったら、どんなに順調に進まなかったはず。このほか長岡市は全国でもまれなほど、各種の事業が活発に進んでいます。それというのも、市民みんなでひとつの目標に、一致協力して取り組む姿勢があるからこそ、やってこれたのだと思うのです。北村参事官は、そのことを評価されたに違いないと……。

△そのように考えて、二か月前も前に届いた手紙ですが、市民の皆さんにも御紹介する次第です。

長岡市長 小林孝平

△お気軽に相談を！

●精神薄弱者相談員

鷲頭フミ 水道町三 ⑤⑥⑦⑧
堀井武郎 柳原町 ⑨⑩⑪⑫
今井一郎 袋町三 ⑬⑭⑮⑯

●お気軽に相談を！

●身体障害者相談員

●肢体関係

鷲山清治 蔵王二 ⑰⑱⑲
小林清司 宮本町一 ⑳㉑㉒
高野富一 川崎五 ㉓㉔㉕
田中政雄 宮内七 ㉖㉗㉘

●聴覚関係

田中敏栄 水道町一 ㉙㉚㉛
上村七郎 東神田二 ㉜㉝㉞
橋村法子 中島六 ㉟㊱㊲

●視覚関係

田上昇 関東町 ㊳㊴㊵
浅井幸法 東坂之上町一 ㊶㊷㊸

ご紹介します 新しい市政モニター



明るく暮らしやすい長岡にするには、市民の皆さんから市政に関心を寄せていただき皆さんの声が市政に反映されなければなりません。

このねらいの一つとして、市政モニターの皆さんから、市政について自由なご意見をいただくことにしています。

(敬称略50音順)

- | | | | | | | | |
|----|-----|----|---|----|-----|----|---|
| 赤池 | 美恵子 | 住吉 | 3 | 赤池 | 美恵子 | 住吉 | 3 |
| 池田 | 一喜 | 宮本 | 1 | 池田 | 一喜 | 宮本 | 1 |
| 津橋 | 和行 | 白田 | 5 | 津橋 | 和行 | 白田 | 5 |
| 垣井 | れい子 | 橋本 | 1 | 垣井 | れい子 | 橋本 | 1 |
| 宮野 | 真子 | 内田 | 1 | 宮野 | 真子 | 内田 | 1 |
| 野宮 | 正男 | 谷内 | 3 | 野宮 | 正男 | 谷内 | 3 |
| 大野 | 礼一 | 町内 | 3 | 大野 | 礼一 | 町内 | 3 |
| 沖小 | 数喜 | 谷町 | 5 | 沖小 | 数喜 | 谷町 | 5 |
| 木木 | 喜三 | 伏島 | 2 | 木木 | 喜三 | 伏島 | 2 |
| 栗小 | 洋典 | 除条 | 3 | 栗小 | 洋典 | 除条 | 3 |
| 佐佐 | 典輝 | 山井 | 1 | 佐佐 | 典輝 | 山井 | 1 |
| 杉杉 | 隆ア | 横丸 | 2 | 杉杉 | 隆ア | 横丸 | 2 |
| 高塚 | アサ | 和丸 | 2 | 高塚 | アサ | 和丸 | 2 |
| 塚土 | 一千 | 道場 | 4 | 塚土 | 一千 | 道場 | 4 |
| 頼中 | 悦子 | 倉町 | 1 | 頼中 | 悦子 | 倉町 | 1 |
| 原星 | 康真 | 新町 | 4 | 原星 | 康真 | 新町 | 4 |
| 前松 | 教喜 | 房本 | 1 | 前松 | 教喜 | 房本 | 1 |
| 丸八 | 時健 | 原津 | 2 | 丸八 | 時健 | 原津 | 2 |
| 吉吉 | 昭次 | 赤町 | 2 | 吉吉 | 昭次 | 赤町 | 2 |

増えるプラスチックごみに対応して 『燃えないごみ』の収集日を増設 新たに『大型ごみ』収集日も

食品パックやポリ容器など最近プラスチック系のごみがたいへん増えているため、市では「燃えないごみ」の収集日を六月から大幅に増やすことにしました。

このため、「燃えないごみ」の収集日は、市街地などこれまで月二回収集していた地域を毎週一回に、周辺部など月一回の収集地域を月二回に、

それぞれ増やします。このうち毎週一回の地域では、こわれたテレビや家具などを「大型のごみ」として別に収集することにし、「燃えないごみ」の収集日のうち月に一回を、これにあてることができました。

また、月二回収集の地域は「燃えないごみ」と「大型のごみ」を併せて収集します。

なお、紙くずや台所のごみなど「燃えるごみ」は従来どおり収集します。

ごみの区分は
きちんと守って：
この結果、市民の皆さんからは「燃えるごみ」と「燃えないごみ」、それに「大型のごみ」と三つに区分して出していたいただくこととなります。



ごみはオルゴールが鳴ったら収集車に持ち出しましょう。日中不在の方は、他の人の迷惑にならないようにきちんと梱包して出しましょう。

町内ごとの収集日は、市からチラシ等で各家庭にお知らせしますので、決められた日にきちんと区分して出していただくよう協力ください。

また、ごみを出すときは、中身がこぼれないように、特にこわれたセトモノなど危険なもの、しっかりと梱包するようにお願いいたします。

燃えるごみ
紙くず、野菜や料理くず、天然繊維の衣類など。

燃えないごみ
ガラス、セトモノ、空かん空ビン、トタン切れ、残り灰、発泡スチロール、プラスチック製品（ポリバケツ、食品パック、シャンプー容器、おもちゃなど）、合成ゴム、合成皮革、化学繊維（アクリルポリエステルなど）、ビニール類など。

大型のごみ
大型の家庭電気製品（テレビ、冷蔵庫、洗濯機）、家具類、自転車、長尺もの（波形トタン）など。

収集しないもの
タイヤ類、液体の入った容器（バッテリー、油類など）、危険物（火薬、毒物など）、業者が処理すべき建築廃材など。

フル操業の
ごみ処理施設
とここで、いま市が処理しているごみの量は一日二百六十トン。これを収集車に満載して並べると、厚生会館からは団体（一人および一団体に一区画）
農耕用具
各自が持参してください。
作付種目
野菜、花に限りです。
申込期間と申込先
各農園とも五月十日から五月十五日までの間に、所定の申込用紙に記入のうえ農政企画室（市役所四階）にお申し込みください。（申込用紙は、農政企画室と一階案内所に備えてあります）

日赤病院まで、びっしりつながらどの量に達します。これがさらに増え続けるとしたら、いまの処理施設ではとても処理できなくなってしまう。

そうならば、新たに処理施設を増設しなければなりません。そのためには設備や人員など多額の費用を投じなければなりません。

市では皆さんからの大切な税金を有効に使っていくためにも、現在の施設のままで、今後二年でも三年でも永く使っていきたいと考えています。

ごみの減量に
ご協力を：
そのためには、何よりも皆さんが出すごみの量を少しでも減らしていただく必要があります。

古新聞や雑誌は廃品回収に出しましょう。また、酒ビンやジュースのビン、電気製品や自転車などは取扱店に引き取ってもらうように心がけてください。

また、野菜や料理くずなどは、できるだけ庭隅などに埋め、庭木の肥料に使っていただくなど、ごみの減量に格段のご協力をお願いします。

環境衛生公社職員募集
(昭和53年6月採用)
運転手兼作業員(男子) 2名
昭和二十八年四月二日から昭和三十五年四月一日までに生まれた男子で、学校教育法による高等学校を卒業し、普通自動車運転免許を有する者。

作業員(男子) 2名
昭和十六年四月二日から昭和三十五年四月一日までに生まれた男子で、学校教育法による高等学校を卒業し、簿記三級または二級の資格を有する者。

※申込：昭和五十三年五月十日(休)から五月二十日(休)までに市販の履歴書用紙に写真添付のうえ、財団法人長岡市環境衛生公社(寿三丁目六番一〇)へ
☎二四一九三〇へ
※試験日：昭和五十三年五月二十六日(休)(会場は申し込みのあった者に通知する)

子ども会
リーダーズスクールへどうぞ
期日：5月23日～7月13日(主に木曜日、計12回)
時間：午後6時30分～8時

『市民農園』オープン あなたも野菜づくりを...

長岡市では、市民の皆さんから、余暇を利用して、野菜づくりや花づくりを楽しんでいたことと、このほど市内の六か所(左図)に「市民農園」を開きます。

区画数は全部で二八二区画、一区画の面積は、三三平方メートル(十坪)です。

この「市民農園」は、ことしから実施される水田利用再編対策の一環として、農家の皆さんから、市街地周辺の農地を提供していただいたもの

- 所在地と募集区画数
- ① 旗田屋市民農園 旗田屋二丁目……36区画
- ② 新保市民農園 新保二丁目……24区画
- ③ 水田市民農園 水田三丁目……24区画
- ④ 城岡市民農園 城岡三丁目……42区画
- ⑤ 喜多町東市民農園 喜多町……22区画
- ⑥ 喜多町西市民農園 喜多町……34区画

- 入園期間 昭和53年5月下旬から11月30日まで
- 入園料 一区画(十坪)……年間三〇〇〇円(ただし、入園者には土地の耕作権その他一切の権利は、掃蕩しません) 対象 市内にお住まいの個人または団体

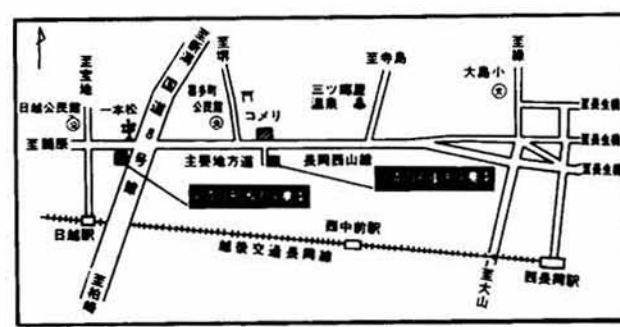
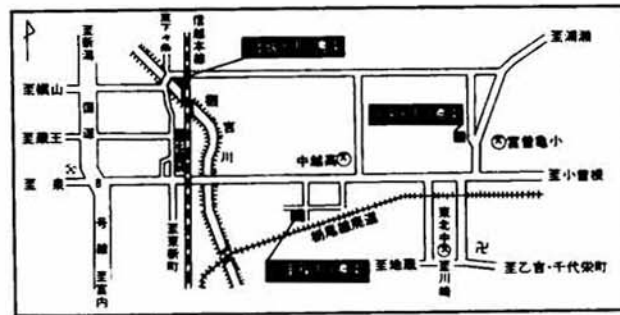

は団体(一人および一団体に一区画)
農耕用具
各自が持参してください。
作付種目
野菜、花に限りです。
申込期間と申込先
各農園とも五月十日から五月十五日までの間に、所定の申込用紙に記入のうえ農政企画室(市役所四階)にお申し込みください。(申込用紙は、農政企画室と一階案内所に備えてあります)

熊に注意を!
去る四月十日、金倉山のふもとに当る渡沢町(六日市地区)で、親子づれと思われる熊の足跡が発見されました。

そこで、同十六日、猟友会関係町内会、警察、市が協力して、付近の山狩りを行いました。その結果、別の場所でも足跡を発見しましたが、熊は確認できませんでした。なお、小千谷市側でも、四月十日に足跡が発見されたということです。

ハイキング、山菜取り等には、十分注意してください。

市民農園入園者説明会
日時：5月19日、20日午後6時から(いづれか一日)
会場：厚生会館
内容：農園に入園する際の説明と野菜づくりの講習など。

就学援助制度を
ご存知ですか
市立小・中学校に在学中の児童、生徒に学用品費、修学旅行費、給食費などを援助する制度があります。

対象は、①生活保護世帯 ②それに準ずる世帯(たとえば、三人家族で一年間の所得が百三十万円以下の方家族数や年齢により基準が変わります)です。

援助を希望される方は、五月十日(休)までに各学校か学校教育課(市役所五階)にお申し込みください。

時30分
会場：厚生会館ほか
対象：市内在住の高校生以上の方で、子ども会活動に熱意のある方
内容：ゲーム、オリエンテーリング、映写機操作など
定員：60名
参加費：一、〇〇〇円
申込：5月18日(休)までに電話で社会教育課(☎51-1111)へ

私道、私設排水路の整備工事に助成金
私道の舗装や私設排水路側溝などの整備を町内で行う場合、市がその工事費の三十パーセント以内の助成をします。

五十三年度中に計画がある場合は、五月十日(休)までに要望書(書式は道路管理課にあります)を道路管理課(市役所三階)へ提出してください。

四メートル未満の市道整備にも
幅四メートル未満の市道の舗装や側溝整備を町内や団体等で行う場合、その工事費の五十パーセント以内の費用を市で受け持ちます。五十三年度中に計画がある場合は、五月十日(休)までに要望書(書式は土木課にあります)を土木課(市役所三階)へ提出してください。



會人形劇の練習に勤む
若者のグループ (中央公民館)

柳原町の元の市役所は、内部の改装を終え、四月から柳原分庁舎としてオープンしています。
二階には悠久山公園内にあった科学博物館が移転しました。明るくなった展示室には植物や昆虫、動物、考古など豊富な資料が集められています。
また、四階には中央公民館が入り、四つの教室や百二十人収容の大ホールは、若者などのグループ活動に大もて……。なお、このほか、一階に休日急患診療所、生きがいルーム三階に地域振興整備公団、四階に少年補導センターが、それぞれ業務を始めています。

◁ 改装なった柳原分庁舎



△ 子牛たちも牧草地へ ～市営牧場～

冬の間、畜舎で育った子牛たちが今月から青々とした牧草地に放されます。
写真は、先月の暖かい一日、広場で春の日差しを受け、気持よさそうな子牛たちです。
これからは、牧場へハイキングにおでかけになるのも楽しいでしょう。でも心ない人の投げ捨てる空カン、空ピンは、子牛たちの大敵です。「牧草地の中には、絶対に物を投げ入れないでください」



◀ 展示内容の豊富な科学博物館



△ “考え出す大学”開校 —長岡技術科学大学—

4月18日、国立長岡技術科学大学の第1回入学式が、上高岡町の新しい校舎で行われました。
入学式には、北海道から沖縄までの全国から集まった新入生 299人が参列…。1人1人、学長と力強い握手を交わし、勉学の意欲を新たにしていました。
川上学長は告辞の中で、「創造力の増進を目標に“考え出す大学、にしたい」と、述べました。



▷ 道路清掃車お目見え

長岡市は、ことしの新規事業の一つとして、市道の道路清掃を四月から行っています。
清掃には道路清掃車が当たり、新鋭車は、道路脇にたまった泥や砂などをタンクの中に吸い込みます。
清掃は、十一月いっぱいまで続けられます。

ひろは

ご存知ですか?
犬を飼うときのきまり

- ◆犬を飼うときのきまり
- ・毎とし一回登録(四月中)
- ・子防注射を受けさせること
- ・犬鑑札、注射済票は必ず首輪につけておくこと
- ・常にしっかりとつないでおくこと
- ・捨て犬をしないこと。不用の犬は市町村に届出て保健所に引き取ってもらうこと
- ・道路、公園等公共の場所をふん等でよごさないこと
- ・ⓐの表示を門前、玄関の見やすいところにはっておくこと
- ・飼いが人がかんだときはすみやかに保健所に届出ること
- ◆犬を飼う人の心構え
- ・家族の一員として一生いたわってやりましょう
- ・犬の大きさに見合う栄養のあるエサを与えましょう

シタナル

無事故めざして
◆ミニバイクのあなたへ
さわやかな風に乗ってテレ

- ・犬小屋は常に清潔にしておきましょう
- ・一日一回以上は必ず運動させましょう
- ・病気の早期発見と健康維持のため手入れをしましょう
- ・不幸な犬をふやさないために去勢と避妊をしましょう
- ・病気のときは早目に獣医さんの診療を受けましょう
- ・病気を未然に防ぐために各種の子防注射をしましょう
- ・犬は他人に迷惑をかけないよう正しく飼いましょう
- ※動物保護管理センター内
新潟県動物愛護協会長岡支部 (柿町会 114-16)
- お出かけください
「さつき展示会」
- 市内のさつき同好者の皆さんが愛育したさつきの展示会が開かれます
- ・期日: 6月3日(出)・4日(回)
- ・時間: 午前10時~午後5時
- ・会場: 厚生会館前広場

ピのCMでおなじみのカラフルなミニバイク—原動機付自転車、さつそうと乗り回している若いご婦人の姿が多くなりましたね。
先日、大手通りの交差点で若い女性が駅方向へ右折しようとしたところ、はいていたサンダルがぬげて、ハンドル

かふらつき、同時に右折してきた乗用車と接触する事故がありました。幸い大事にいたりませんでした。もし車にスピードが出たら……と考えるとゾッとします。
ミニバイク自体は、操作も簡単で、最高速度30キロだからと安易に運転しがちです。

けれども、いったん出れば大きなタンクやトラックとすれ違うこともあるわけです。あなたの身の安全のために運転装備は、きちんと欲しいものです。
きっと、あの時の女性も、今ごろは靴をはき軽快に走っていることでしょう。

オムコル

みなさんのご協力、(2)
◆軌道に乗った町内ごみ当番制 (関原町 砂山)

私たちの町内は、週に二回ごみ収集にきていただいています。

以前は収集日を守らずに、収集車がゴミを収集したあとから、ゴミを出す人があつたり、それを犬や猫がくい散らかし、せつかく気持ちよく収集場所を提供してくださった方に、大変ご迷惑をおかけしました。

そこで、町内できれいなゴミの出し方について、いろいろ話し合った結果、当番をきめて、収集場所の清掃を行うことにしました。

近頃は、当番の方にも迷惑をかけられないと、皆さん注意して出されています。おかげさまで、収集場所がいつもきれいになったと、みんな喜んでいきます。

ご協力ください
ごみの出し方のルール
定場所収集のところは収集したあとに、散らかっているゴミがあれば、作業員が集めていますが完全とはいえません。
清潔なまちにするには、町内の皆さんの心構えも大切です。
今後とも、皆さんのご協力をお願いします。



環境衛生第一課
(二二四—二八三七)

ひろは

動く市政教室 みどろ

—第一下水処理場の巻—

臭いは?

門を入らなす臭いをかいでください。臭いますか? 不潔な感じはしますか? きっと、これまであなたが抱いていたイメージとは違うことでしょう。クローバの緑に映える白い建物は清潔感がいっぱいです。

汚物は細菌が食べてしまいます

昔から「川の水は三尺流れるときれいになる」と言われていますが、これは、川の中の細菌が汚物を食べて、自然に水を浄化するからです。下水処理場は、この自然の浄化作用が活発に行われる装置を作って汚水を処理しています。エアレーションタンクと呼ばれる池がそれです。大きなゴミを取り除いた汚水が、エアレーションタンクへ入ると、ここで活性汚泥(細菌を多量に含んだ泥)を混ぜて空気を吹き込みます。すると細菌が活発に働き、汚物を食べてどんどん繁殖し、沈みやすい小さな粒になります。この水が最終沈でん池へ流れると、粒はあつと言う間に沈み、うわ水は透きとおる美しさ。あとは塩素で滅菌して桶吉川へ

処理場の頭脳「中央管理室」

下水処理場の機能は、中央管理室で集中的に管理しています。ここでは、運転から故障の有無まで、一目でわかるようになっており、コンピューターが自動的にコントロールしています。

※ぜひあなたの目で確かめください。—広報課—

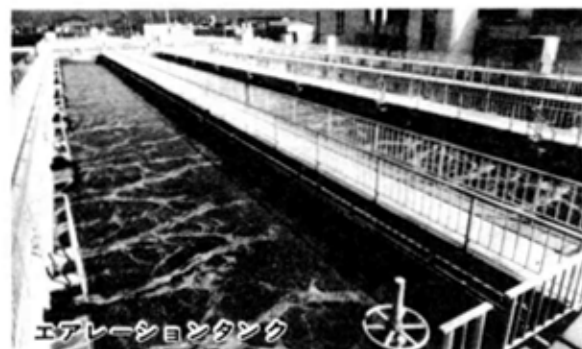

エアレーションタンク

コース	1	2	3	4	5	6	7	8	9	10
時刻	5:56	6:77	7:88	8:9	9:10	10:11	11:12	12:13	13:14	14:15
駅名	東山	北園	町	身	新保第2	箱	新保第1	福	深	大
備考	(バス)	(町内中央)	(町内中央)	(町内中央)	(町内中央)	(町内中央)	(町内中央)	(町内中央)	(町内中央)	(町内中央)

★親子サツカー教室
・期日: 5月14日、19日、24日
・時間: AM 6:30~8:30
・場所: 信濃川右岸運動公園(裁判所裏)

★オリエンテering教室
・期日: 5月22日、30日、6月5日、10日、11日、13日
・時間: AM 6:30~8:30
・場所: 信濃川右岸運動公園(裁判所裏)

★野外レクリエーション
・期日: 6月24日、25日、27日
・時間: AM 9:00~12:00
・場所: 市営キャンプ場

★ママさん初心者水泳教室
・期日: 6月7日、14日、21日、28日
・時間: AM 10:00~12:00
・場所: 中越青少年文化センター温水プール

★初心者のためのフォークダンス教室
・期日: 5月31日、6月2日、9日、12日
・時間: PM 6:30~8:30
・場所: 厚生会館中ホール

★春季市民登山
・期日: 5月20日、21日
・場所: 巻機山

★阪之上小ナイター施設
・期日: 6月1日、9月30日
・時間: PM 6:30~9:00
・場所: 屋外運動場

★小学校開放(55歳以下)
・時間: 19:00~21:00

楽しい本を 1,400冊

自動車文庫が



読書の輪を大きく「ながおか号」は休む間もなく次のステーションへ。回るステーションは一日に八か所、多いときは一日七冊もの本が出るのであります。

私たちに楽しい本を届けてくれる「ながおか号」。ほんとうに「くろくろくさん」みんなで大いに利用して、読書の輪を大きく広げていきたいものです。

コース	1	2	3	4	5	6	7	8	9	10
時刻	5:56	6:77	7:88	8:9	9:10	10:11	11:12	12:13	13:14	14:15
駅名	東山	北園	町	身	新保第2	箱	新保第1	福	深	大
備考	(バス)	(町内中央)	(町内中央)	(町内中央)	(町内中央)	(町内中央)	(町内中央)	(町内中央)	(町内中央)	(町内中央)



あなたのために

このステーションマスターの岡村さんも読書が大好きとのこと。貸出しのお手伝いをしながら、次のように話してくださいました。「この地区の皆さんはみんな読書好きです。『ながおか号』が来るように

なっていてほしい。最近の子供たちはテレビばかり見ていて本を読まない。と言われているのに頼もしいことです。ちょっと子供たちの借りている本をのぞいてみましょう。

コース	1	2	3	4	5	6	7	8	9	10
時刻	5:56	6:77	7:88	8:9	9:10	10:11	11:12	12:13	13:14	14:15
駅名	東山	北園	町	身	新保第2	箱	新保第1	福	深	大
備考	(バス)	(町内中央)	(町内中央)	(町内中央)	(町内中央)	(町内中央)	(町内中央)	(町内中央)	(町内中央)	(町内中央)

楽しい童話が春風に乘って響き渡ると、自動車文庫(ながおか号)がやってきます。家事に追われる主婦にとって、また、小学生やお年寄りにとって、近くに来てくれる自動車文庫は、手軽に利用できる楽しい図書館です。私は読書が好きで、よくこの自動車文庫を利用してはいますが、まだ知らない方も多いため……。そこで、「ながおか号」に同乗して、自動車文庫の活躍ぶりや、利用の方法をレポートしてみました。 レポーター 三浦ゆり子

手軽に借りられます

互尊文庫 32-0658

楽しい本をいっぱい読んで自動車文庫「ながおか号」はみんなが待つまち角へと向かいます。きょうの巡回地は大島地区。ステーションへ近づくと、楽しい童話を囁かしながら付近に呼びかけます。待ちかねていた小学生の女の子が、かけてきました。エプロン姿のママさんたちも、三々五々集まり、思い思いの本を選んでいきます。ママさんの人気は、編物や料理などの実用書が一番、そして必ずと言っていいほど、お子さんの本をかかえています。

「カクテル入門」という本を手にしたママさんが「お父さんには、推理小説と『パチンコ必勝法』を借りました。」と楽しそうに話していました。そうこうしているうちに、「ながおか号」は、ママさんや子供たちでいっぱい。職員は、借し出し事務に大忙しです。

「どう、本はおもしろい?」って聞いたら、「ハイッ」と元気な声が返ってきました。家族ぐるみで読書の習慣を...

「はじめの方は健康保険証を...」自動車文庫が来て何となく気がおくれがして...という方のために、利用方法をお聞きしました。

健康保険証を... 自動車文庫が来て何となく気がおくれがして...という方のために、利用方法をお聞きしました。

レクリエーション行事案内
申込: レクリエーション課 35-1122

★親子サツカー教室
・期日: 5月14日、19日、24日
・時間: AM 6:30~8:30
・場所: 信濃川右岸運動公園(裁判所裏)

★オリエンテering教室
・期日: 5月22日、30日、6月5日、10日、11日、13日
・時間: AM 6:30~8:30
・場所: 信濃川右岸運動公園(裁判所裏)

★野外レクリエーション
・期日: 6月24日、25日、27日
・時間: AM 9:00~12:00
・場所: 市営キャンプ場

★ママさん初心者水泳教室
・期日: 6月7日、14日、21日、28日
・時間: AM 10:00~12:00
・場所: 中越青少年文化センター温水プール

★初心者のためのフォークダンス教室
・期日: 5月31日、6月2日、9日、12日
・時間: PM 6:30~8:30
・場所: 厚生会館中ホール

★春季市民登山
・期日: 5月20日、21日
・場所: 巻機山

★阪之上小ナイター施設
・期日: 6月1日、9月30日
・時間: PM 6:30~9:00
・場所: 屋外運動場

★小学校開放(55歳以下)
・時間: 19:00~21:00

お知らせ



●町内公民館に建設補助金を

社会教育活動を推進するため、町内で公民館（集会所）を建設する場合、その建設工事費の五パーセントの補助金が交付されます。

建設計画のある町内は、事前に申請手続き等について、中央公民館（☎三二一〇四三七）へお問い合わせください。

●軽自動車税の領収書は大切に

軽自動車税の納期は、五月十六日から五月三十一日までです。納期限まで忘れずにお納めください。

継続検査（車検）の必要な車種をお持ちの方は、領収書についている納税証明書（継続検査用）が、継続検査のとき必要ですから大切に保管してください。

継続検査の手続きを業者に依頼される所有者は、前記

●公証役場を

ご存じですか

最近、遺言が見直されてきていますが、遺産を妻に残したり、事業を続けるため特定の子に相続させたいときなど公正証書が便利です。

公証役場は、皆さんの大切な契約や遺言の公正証書を作成したり、確定日付の付与や会社設立の定款認証などを行っています。

お気軽にご相談ください。

長岡公証役場（長岡一） ☎三三一五四三五

●市有地を売却します

次の市有地を売却します。

ご希望の方は、五月十五日（月）までに財政課（市役所四階）へ申し出てください。

※利用目的等を審査のうえ売却するかどうかを決定します。

所在地	面積	用途地域
稲佐二丁目 乳児園用地	約三三〇㎡	近隣商業地域
稲佐二丁目 （東二丁目西）	約一六八七㎡	工業地域
稲佐二丁目 （西二丁目東）	約一四四五㎡	工業地域
稲佐二丁目 （西二丁目西）	約二二二〇㎡	工業地域

くらしの相談コーナー



消費生活センター ☎32-0022

褐色になった練乳

先日、ある店で練乳を買った。他の容器にうつそうとしたら、いつものものより褐色で、口に入れてみるとザラザラしていました。

このようなことは、今までなかったのですが、変質しているのでしょうか。（市内 主婦）

製造後一年位までのものを練乳には、加糖練乳（コンデンスミルク）、無糖練乳（エビミルク）の二種類があります。

お問い合わせのあった練乳は加糖練乳ですが、この加糖練乳は、牛乳に十六パーセント内外の砂糖を加え、全体を約三分の一に濃縮したもので変質の心配はありません。

しかし、保存期間が長くなったりすると、糖分がカラメル化して糖度が高くなり褐色になります。これをメイラード反応と言います。

苦情の品は、製造後一年半もたっていたため、かなりメイラード反応をおこしている可能性があります。



練乳は、風味がおちますので、製造後一年位までのものを使いましょう。

製造年月日の見方は、普通の缶詰と同じです。買う時にちよっと注意して買えるだけ新しいものを求めるとよいでしょう。

そよ風にのって...

すがすがしい朝の空気を胸いっぱい吸い込んで、かろやかに走るサイクリング——

さあ、あなたも、そよ風にのって思いっきり体を動かしてみませんか。

人口と世帯数

53.4.1.現在 (前月比)

178,635人 (-1,089人)

85,074人 (-611人)

88,561人 (-478人)

48,341世帯 (-471世帯)

市政を茶の間に

テレビ

○NST「おはようながおか」
15分番組…5月4日(月)・28日(日) 午前8時10分から

○BSN「長岡市だより」
15分番組…5月7日(日) 午前8時から
1分番組…毎日 午前9時44分から

ラジオ

○BSN「長岡市だより」
3分番組…月～金曜日 午後3時から

みんなの健康管理

担当 市役所2階衛生課

◎乳児健康相談

- 対象…昭和52年12月生れの乳児
- 会場…厚生会館第2小ホール
- 日時
 - 6月8日(木)…阪之上・中島・表町・神田・新町・川崎・四郎丸・千手学区、大島地区の方
 - 6月9日(金)…上記以外の方 (両日とも午後1時30分～3時)
- 内容…身体計測、保育相談、離乳相談
- 母子手帳をお忘れなく。

※乳児健康相談のご案内は、毎月この欄に掲載しています。該当される方は、お見落しのないようお願いいたします。

◎家族計画相談

- 日時…6月8日(木)、9日(金)午後2時～4時
- 会場…厚生会館女子更衣室
- 対象…産後2～10か月の産婦および一般希望者

◎ガン検診

- 市が行うレントゲン検診の対象者（従業員10人未満の事業所にお務めの方も…）お申し込みは5月10日(木)から20日(土)まで
- 〈胃ガン〉
 - 日時…6月14日(木) 受付は午前9時～11時
 - 会場…厚生会館第2小ホール
 - 対象…40歳以上（先着順90名）
 - 費用…950円

- 〈子宮ガン〉
 - 日時…6月19日(月) 受付は午前9時30分～10時30分
 - 会場…厚生会館第2小ホール
 - 対象…30歳以上（先着順130名）
 - 費用…700円

歯の無料相談室にどうぞ

長岡市歯科医師会では、「歯の健康無料相談室」を開きます。お気軽にどうぞ。

- 日時…6月4日(日)、午前10時～午後3時
- 会場…長岡市歯科医師会館 (四郎丸町沖田)



招待親善高校野球大会 早稲田実業・作新学院

- 期日…5月27日(土)・28日(日)
- 会場…悠久山球場
- 入場料…（高校生以下は無料）前売券200円、当日券300円

時間	対戦相手
PM1.30～	早稲田実業対長岡工業高校
PM4.00～	作新学院対中越高校
AM8.30～	作新学院対長岡大手高校
AM11.00～	早稲田実業対長岡高校
PM1.30～	作新学院対長岡商業高校

※前売券は、5月2日から市内スポーツ店、厚生会館、レクリエーション課で発売



☎35-0184

- ★昆虫相をしらべる会
 - 日時…5月14日(日)午前8時30分～午後4時30分 (雨天中止)

- 観察地…高頭山
- 集合…長岡駅西口バス停前
- 対象…小学生以上の方
- 持物…採集用具、筆記用具、食糧、水
- 参加費…無料
- 申込…5月12日(金)まで
- ★悠久山探鳥会
 - 日時…5月21日(日)午前6時～8時 (雨天中止)
 - 観察地…悠久山周辺
 - 集合…悠久山プール前
 - 対象…小学生以上の方

- 持物…筆記用具、双眼鏡
- 参加費…無料
- 申込…5月19日(金)まで
- ★春の植物をしらべる会
 - 日時…5月21日(日)午前9時30分～午後3時
 - 観察地…蓬平周辺
 - 集合…蓬平バス終点
 - 持物…採集用具、筆記用具、食糧、水
 - 参加費…無料
 - 申込…5月19日(金)まで

- ★たのびづくり
 - 日時…5月14日(日)午後1時から
 - 対象…小学校4年～高校生
 - 会場…三〇〇円 または親子持物…ハサミ、黒マジック
- ★青少年文化センター ☎34-1305



☎32-0022

- ★くらしの講演会
 - 日時…5月19日(日)午後2時～3時30分
 - 会場…長岡商工会議所5階ホール
 - テーマ…「家庭の管理」
 - 講師…青木淑子さん
- ★くらしの講座
 - 日時…5月22日(月)午後1時30分～3時30分
 - 会場…消費生活センター
 - テーマ…「調味料とは…」
 - 申込…5月20日(土)まで
- ★くらしの一日教室
 - 日時…5月25日(木)午前10時～12時
 - 会場…消費生活センター



☎32-0658

- ★読者のついで
 - 日時…5月26日(金)午後7時～9時
 - 会場…互尊文庫児童室
 - 内容…高井一著「北の河」を話題にして
- ★木曜ピピ子タイム
 - 毎週木曜日の午後3時30分から4時まで、互尊文庫児童室で、紙しばいやスライドを行っています。

- ★消費者協会特別セール
 - 不用品贈答品交換即売会
 - 期間…6月8日(木)～13日(火)
 - 会場…大和長岡店
 - ※不用品、贈答品は六月五日六日の二日間、大和長岡店五階で、午後四時まで受け付けます。（ただし物品によっては、受け付けできないことがあります）
- ★生活の安全シリーズ
 - 会場…長岡商工会議所ほか
 - 申込…5月31日(木)まで
- ★くらしの大学（6回継続）
 - 生活の安全シリーズ
 - 日時…5月24日(木)まで
 - 申込…5月24日(木)まで
 - テーマ…「タマゴについてごぞんじですか」

回数	日時	内容
1	5/24(木)	契約(一)
2	5/24(木)	契約(二)
3	5/24(木)	くすりの安全
4	5/24(木)	食品の安全
5	5/24(木)	くらしの中の危険
6	5/24(木)	化粧品品の安全

善意銀行だより

○愛のたすけあい金庫の設置
(低所得者の融資制度)

社会福祉協議会善意銀行では、市民から寄せられる暖かい善意の預託金を、長く有効に生かし、低所得世帯の更正に役立たせるため、従来実施してきた社会福祉協議会(社協)のたすけあい資金貸付制度を充実させ、新しく、愛のたすけあい金庫として発足します。新しい制度の概要はつぎのとおりです。

- 一、貸付け限度額 最高一〇万円までとする
- 二、返済期限及び方法 六カ月の据置、据置期間経過後二年以内とし、月賦または分割及び一時返済とする。
- 三、利率 返済期限までは無利子、ただ返済期限後は延滞利率年一〇・九五パーセントとする。

お知らせ



○ボランティア活動とは...
あなたもボランティアです。あなたは、電車やバスの中でお年寄りや体の不自由な人に席をゆずったり、目の不自由な人に道案内をしてあげたり、あるいは福祉施設を慰問、公園等の清掃...。そんな経験をおもちでないでしょうか。この善意を地域社会のた

めに役立てたい、と願う行動に移して行くことをボランティア活動または奉仕者活動と呼んでいます。人と地域社会を愛し、生命を尊び生活を大事にする人々が真剣に生きようとする行動、それがボランティア活動ではないでしょうか。社会福祉協議会では、このような善意の輪を拉げるためにいろいろの事業を計画しています。

し返済期限経過後は延滞利率年一〇・九五パーセントとする。

○預託金の払い出し
(なたきり老人、重度身心障害児者慰問)
市民のみなさんから善意銀行へ預託された金品は、預託者の意志が十分生かされるように、運営委員会にはかり適正な払い出しが行われています。いままでの払い出しの主なもののはつぎのとおりです。

- 一、低所得者の融資制度、愛のたすけあい金庫資金に三〇〇万円
- 二、なたきり老人(三七九人)にタオルケット 七五万円
- 三、在宅重度身心障害児者(四二〇人)に八四万円

ご利用ください
心配ごと相談所

生活環境が複雑になるにつれ、私たちの身のまわりには、いろいろな悩みごと、心配ごとが増えてきます。これらの悩みごと、心配ごとを自分ひとりでは考え苦しむことなく信頼できる人に相談して、それらの問題を解決し、少しでも明るい生活をとりもどしたいものです。そんな願いをみたくため、社会福祉協議会では、「心配ごと相談所」を設置し、それらすべての相談に応じています。どんな問題でも結構です、お気軽にご相談ください。

- 相談所 長岡市表町一丁目(日栄分店横)
- 相談日時 土・日・祝日を除く毎日午後一時から四時まで(土曜日は行政苦情相談が行われています)
- 担当相談員 相談員 山崎藤三郎 堀田 信子 草間 文雄 桃田 和子 小畔信三郎 中沢 利秋 弁護士 弁護士 弁護士

今日は、お元気ですか
老人福祉員訪問活動

「お変わりございませんか、あなたのお話し相手にお伺いしました」と一人一人のお年寄りを訪問し

老人福祉センター
「お山の家」へどうぞ

老人福祉センター「お山の家」は、春のいぶきと共ににぎわって来ました。お年寄りを囲んでの家族だんなの場に、またご近所の仲間といっしょにお出かけください。お年寄りだけでなく一般の方も利用いただけます。また、六十五歳以上の方は、利用料が無料のうえ、年間二回分の交通支給になります。

作文コンクールに
見事入賞

県共同募金会が毎年行っているたすけあい作文コンクールに長岡市から次の三人が見事入賞しました。

- 新選 新潟日報賞、「一通の封筒」
- 長岡市大積中学校
- 三年 高野 晴美
- 「老人と子どものいたわりあい」
- 長岡市大積中学校
- 一年 丸山紀美子
- 「友よ活きよう」
- 長岡市栖吉中学校
- 二年 安部 謙吉

あとがき

若芽、青葉の候となりました。今冬は小雪でしたが遅くはなりました。降雪があり、まだ東山には残雪を見る事ができます。社協だより第四号をお届けいたします。次号からは、ご意見欄なども計画しています。社会福祉についてのご意見や、地域での福祉活動などをお知らせください。

住民参加による地域福祉活動をすすめよう

昭和五十三年度の事業計画

- ▽ 現在の社会情勢にあつて、住民参加による社会福祉活動の役割は一段と重要になつてき
- ▽ ました。こうしたなかで民間福祉団体としてその機能を発揮し、関係機関の指導と、住民△
- ▽ 相互の理解、協力を得て、一層の福祉活動を推進していきたいと思ひます。
- ▽ 本年は特に次のことがらを中心に活動を進めていきます。

重点事業

- 一、ボランティアの研修、実践をとおし、ボランティアの養成、団体育成と組織化を進め、善意銀行の技能、勤労預託の充実をはかる。
- 二、各種の行事、研修会等を通じ、社会福祉に対する理解と協力を得て、たすけあい精神の高揚と福祉の輪の拡がりをはかる。
- 三、恵まれない人達に対する援護活動の充実をはかる。

具体的事業

- 一、調査・研究 社会福祉向上のためのいろいろの調査、研究を行い各種資料の整備を行う。
- 二、広報活動 福祉事業に対する理解、協力を得るための広報紙の発行や関係資料の配付、各種福祉週間行事の趣旨広報と普及をはかる。
- 三、指導育成 地域福祉活動の推進母体であ

る地区社協、地区民協、ボランティア団体の育成指導、さらに各福祉団体の活動助成を行い、円滑な運営をはかる。

四、児童福祉

地域の保育所との連絡協同、児童の健全育成を目的に子供会、施設入所児童への活動助成、非行化防止運動等、関係機関と協力して推進する。

五、老人福祉

一七六クラブ、一二五〇〇人を数える市老人クラブ連合会の自主的活動を助長するための援助と助言、老人福祉員(五人)による一人一人の老人友愛訪問

老人社会奉仕団の奉仕活動促進老人福祉センターの活用等老人福祉の向上をはかる。

六、身心障害児者福祉

各団体の行事について協力援助、自主的活動の助成、身障者の自立更正のための福祉資金の貸付けと指導を行い福祉の向上をはかる。

七、低所得者福祉

低所得者の自立更正を促進す

るための世帯更正資金の貸付け善意銀行愛のたすけあい金庫の利用、その他貸付制度の活用等、自立更正の指導と資金の効率的運用をはかる。また、歳末たすけあい募金による歳末慰問を行う。

八、善意銀行

ボランティアの養成、ボランティア団体相互の連絡協同をはかるためのボランティア団体連絡協議会の設立を促進し、活動啓発を行う。また、要援護世帯への援護活動を実施し、その助成を行う。

九、共同募金、歳末たすけあい募金

募金に対する市民の理解と協力を得るため各種会議の開催と資料を配付し、たすけあい精神の高揚をはかる。

十、施設の運営

老人福祉センター、心配ごと相談所、福祉会館「あすなろの家」を整備し、利用者の便をはかる。

十一、心配ごと相談

るための世帯更正資金の貸付け善意銀行愛のたすけあい金庫の利用、その他貸付制度の活用等、自立更正の指導と資金の効率的運用をはかる。また、歳末たすけあい募金による歳末慰問を行う。

○予算

社協の事業を進める財源は、共同募金の配分金、市や県からの補助金、県社会福祉協議会からの助成金、それに皆さんの善意の寄付金などが主なものです。収入、支出の内訳は、次の表のようになります。

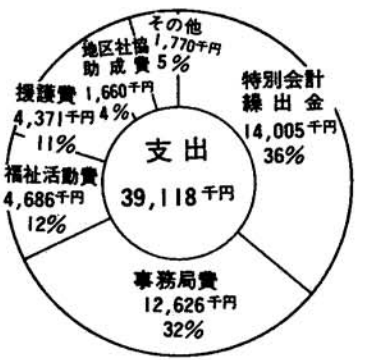
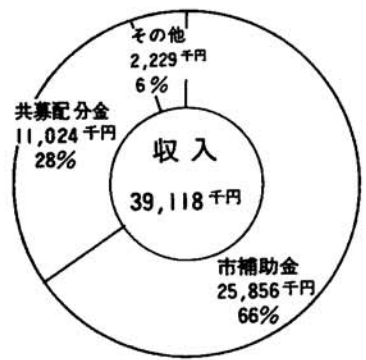

第4号
昭和53年5月1日発行
社会福祉法人 長岡市社会福祉協議会
長岡市幸町2丁目1番1号
☎32-1442

ご協力ありがとうございました

募金の実績報告とお礼

赤い羽根共同募金

三十周年を迎えた「赤い羽根」共同募金運動は、昨年十月から十二月までの三ヶ月間にわたり全国一斉に展開されました。例年どおり各町内会長さんをはじめ、民生委員、その他関係の皆さんからの奉仕と、市民の皆さんからの暖かいご協力をいただき、目標額を大きく上回るよい成績を取ることができました。

この募金のうちから約六八〇万円は、長岡市の社会福祉協議会の事業費として配分されました。この資金は、地域福祉の向上に大きな役割を果たすことになっていきます。ここに報告を申し上げ厚くお礼申し上げます。

○歳末たすけあい募金

恵まれない人たちに明るいお正月をと、昨年暮れに歳末たすけあい募金を行いました。その際、皆さんから約四七〇万円の心あたたまる善意が寄せられました。お寄せいただいた募金は、それぞれ恵まれない方々にお届けし、たいへん喜ばれました。今後も、よろしくお願いいたします。



歳末たすけあい募金はこんなところに……

募金種別	金額	備考
街頭募金	369,383	
職域募金	164,264	市職員、銀行員等の皆さんから
学校募金	824,988	幼、保、小、中、高の皆さんから
戸別	A地区	3,354,619
	B地区	3,472,921
大口募金	2,751,291	会社、商店等の皆さんから
計	10,937,466	107.56%
目標額	10,168,000	

わたきり老人や、老人ホームへお入りのお年寄りに	490人	600,000円
在宅や施設（職業訓練、特殊学校含む）に入所している身心障害児（者）の方に	649人	878,000円
保護者のいない児童を収容する施設の児童に	41人	82,000円
長期に入院されてお困りの方々に	480人	960,000円
生活保護を受けている方々に	202世帯	449,500円
その他恵まれない児童や方々に	689人	689,000円
その他	3件	147,000円
計	2,551人	3805,500円

これからのボランティア活動のあり方について研究討議するため長岡市社会福祉研究会が去る三月二日長岡市厚生会館で開催されました。

当日は、社会福祉に関係のある社協役員、民生委員、老人クラブ、身心障害者団体、ボランティア団体などの代表者約三五〇人が集り熱心に話し合いが行われました。

まず、福祉施設の慰問を続けている長岡市「よつば会」、点約活動の「点約奉仕会」、非行少年の更生活動の「BBS会」、市家庭奉仕員の代表者からボランティアの現況について、体験と意見発表があり相互認識を深めました。

ついで、得意の奇術で施設慰問を続けている小林幸市さんのアトラクションをほさみ、パネル討議として、ボランティア実践者の長岡市手話サークル青木妙子さん、受け入れる側の特別養護老人ホーム「わらび園」田宮弥一郎参与、行政側代表の三古社会福祉事務所矢部藤吉所長による意見交換が行われました。

社会福祉研究会

開催される

そのなかで、ボランティアの動機、心構え、受け入れ体制の限界養成の問題など、それぞれの立場で意見がのべられました。

特に矢部所長は、「これから、ボランティアの自発的活動を尊重しながらも側面的援助に力を入れる必要がある」とボランティアの重要性を強調されました。

当日は特に手話サークルの会の自発的奉仕による手話通訳が付き、参加したろうあ者は熱心な話し合いに聴き入っていました。

最後に、日本青年奉仕協会常務理事の祐成善次先生の「地域福祉とボランティア活動の推進」と題しての記念講演があり、このなか



かっぱがでると云う話

（河童）子供の形をし、頭の上の皿に水をたくわえた想像上の動物。近年、川や堤、用水池などでの児童の水死事故が増えています。危険区域への立入禁止の看板、さらには防護柵を設けたり、学校、家庭での厳重注意など、あらゆる対策がたてられていますが事故は一方向にあとを絶ちません。

そこで地域の古老のお話し。そのような危険な場所には子供たちもよつばなければよいのだ、



長岡市社会福祉研究会

と名案、苦肉の一策で、その場所には昔から大きなかっぱが住んでいて近寄る子供たちを引っぱり込みたべてしまう。とてもおっかない場所だから近寄って遊ばないよううにと注意する。子供たちは、疑心暗鬼、本かどうかを隣の人に確かめる。隣の人は、それは本当だと答える。同じことが繰り返され、その地域全体の人が一丸となり教育する。子供たちはやっとなり納得、その場所に近寄らず事故もないという。おとぎ話のようですが、地域社会の見事な連帯感で子供の心理をうまくとらえたものと言えます。

ただ、現代の文明社会時代では子供たちに通用するかどうか？

経験と能力を生かした

老人社会奉仕団

老人社会奉仕団は、例年いろいろな奉仕活動を行っています。ことしも、その時期になりました。いまから計画と準備をたてましよう。

- 一、知識、技術をいかした活動
植木、大工、土木、理容等
 - 二、技能、趣味をいかした活動
和、洋裁、編物、つくろい、茶、華道、レクリエーション等
 - 三、その他の活動
公園、神社仏閣、その他公共施設等の美化清掃、在宅老人に対する友愛訪問等。
- 奉仕については、社会福祉事務所、社会福祉協議会、地区社協、民生委員、町内会長、施設など連絡をとりながら実施します。



いまから七十年ほど前、アメリカのウエブスターという町に、ふたりの娘がかかえたジャルビスという未亡人がいました。教会の日曜学校の先生をしていましたが、苦勞したためか、わか死にしていまいました。残った娘のうち、姉は目のみえない不幸な人でした。妹はアンナという気だてのやさしい子でした。ちょうど母の命日の日、二人は日曜学校の友だちを招いて、お母さんをしのぶ会を開きました。お母さん、そのあとでアンナは考えました。「友だちをよんで、母の思い出の会を開くより、生きていくうちにお母さんをもっと、もっと大切にすることが本当じゃないかしら」

アンナは、そのことをルーズベルト大統領や富豪のロックフェラーに訴えて、母を讃える行事を開いてくれるように頼みました。この話を聞いた人たちは大賛成しました。それから、あちこちの町で母を讃える行事がはじまりました。アメリカの国会では、これをとりあげ、五月の第二日曜日を、お

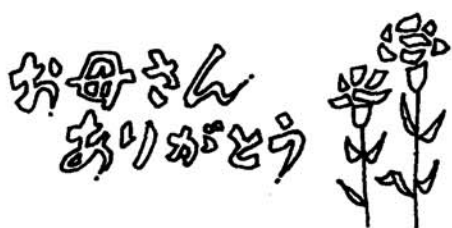

『母の日』
(5月の第2日曜日)

母さんに感謝する日、「母の日」と決めました。これが世界の国々で行われるようになったのです。日本で「母の日」がはじまったのは、第二次世界大戦が終わったからのことです。

皆さん、母の日には、お母さんにカーネーションを贈り、日ごろの労いと感謝をしましょう。

社会福祉協議会(社協)

とは

豊かな社会、明るい暮らしのために社協は、住みよい街づくりを進めていこうとする市民の自主的な団体(社会福祉法人)です。

私たちのまわりには、困ったこと、苦しいことなど、福祉に欠けるいろいろな問題がたくさんあります。

社協はこのような問題をみんなで相談し、力を合わせて解決していくところ。それには市民の参加と協力が必要であり、市民の自主的な活動が強調されなければなりません。

なぜなら、いろいろの問題を積極的に取りあげ、その解決の手だてを話し合い、行動していくことが問題解決のもとになるからです。

したがって、社協の活動は市民の要求をあくまで、それを発展させ解決するために、市民の自主活動を活発に行ったり、関係機関、団体などと連絡をとりながら、市民が主体となって福祉の向上を実現していくものです。

長岡市朗読奉仕会

代表者 渡辺 勇

目の不自由な人たちの読書は、今までは点字の本のみであり、しかも大量出版ができませんので、読書の好きな方は大変不自由でした。

最近、カセットテープが普及し、どの家庭にもあるようになってからは、本を朗読テープに吹込んで提供するボランティアが全国的に盛んになってきました。

私たちは、去年九月から十一月まで講習を受け、十二月二十日に朗読奉仕会を結成しました。

会員は三十五名で、以後毎月二回ずつ勉強会を開いています。

そして、ようやく第一回の吹込みをすることができました。盲人の方の希望をいれようと二回交流会を開きました。県立点字図書館の指導を受けたり、市社会福祉事務所、市社会福祉協議会からの助成をいただき成長しつつあります。一日も早く盲人の皆さんにテープをお届けしたいと思っています。



か福祉のお役にたつことがないかと、二十数人で児童福祉施設「あけぼの学園」と、老人福祉施設「わらび園」の奉仕活動を行っています。

わらび園グループは、第二回四月曜日に、お年寄りの話し相手になったり、つくろい物等のお手伝いを行っています。あけぼの学園グループは、第二回曜日に、布団の手入れや衣類直し、ボタン付け、名札付け等が奉仕活動の中心です。昨年は、扇風機カバーや給食エプロンを作り喜ばれました。どちらも昼食持参で、みんな和気あいあいと奉仕に励んでいます。また、学芸会や運動会にも参加し、一緒に泣いたり、笑ったりしました。小さな奉仕ですが、今後も続けて行きたいと思っています。

よつば会

代表者 柳田久代

私たちの「よつば会」は四十歳から六十歳台までの主婦が中心です。三年前から、何



ながおか

市議会だより

No 37
53.5.1
編集発行
長岡市議会
電話35-1122

51年度決算を認定

▽決算審査特別委員会△

一二月定例会から継続審査となっていた51年度一般・特別会計の決算は、三月九日の本会議で提出のとおり認定しました。

市民の発展は市勢の発展は

「監査意見」

わが国の経済情勢は、国の懸命な努力にもかかわらず、不況は長期化し、固定化の様相を示しており、本市もこれをもろに受け、深刻な財源難を強いられている。この困難な事態の中で、市営食肉センターのオープン、市営牧場の放牧開始、市営陸上競技場のオープン、第一下水処理場の供用開始、国立長岡技術科学大学の開学、長岡ニュータウン用地買収の協定書調印、新市庁舎建設工事の進捗

などとともに地方中核都市づくりを進めてきたことは高く評価する。しかし、市税調定額に対する収入率の低下が示しているように、不況を反映して税源環境はきわめて厳しい情勢にあり、日々増大する行政需要に対処し、市勢の発展のために、市民の絶大な協力が必要であるので、心を新たに、研さんに努め、市民の負託にこたえられるよう一層の努力をされた

討論の要旨

原案に反対

生活保護費においては、適用世帯が少なくなったという理由で、自民党政府の福祉切り捨ての政策を進め、民生費の後退となっている。また、教育費においても、当初予算では学校建築費が低い水準であり、これが年度途中で強化されることを期待していたが実現できなかった。さらに、財政運用の面で、最終決算として土地開発基金に四億円を積み立て、なお二億七、六〇〇万円の黒字を出していることは、財政危機を大義名分に福祉や教育、深刻な中小企業、農業など市民の切実な要求が生かされ



乳児の健康相談

請願

- 採択されたもの
 - 元号法制化促進に関する請願 元号法制化推進長岡市市民会議 代表 永井康雄
 - (総務委員会審査) 国民のための国有林経営に関する請願 土合二丁目六番二号 木賀暢 太外 (産業経済委員会審査) バス運行のための道路改良に関する請願 稲葉町町内会長 石原太郎外 (建設委員会審査) 不採択となったもの
 - 国鉄の輸送削減計画及び冬季ダイヤ設定廃止に関する請願 住民の足を守る県民会議議長 宮下弘治 (総務委員会審査) 撤回を承認されたもの
 - 都市計画道路建設計画の変更に関する請願(継続分) 四郎丸小学校後援会長 水沢謙 借外 (建設委員会審査) 審査を継続するもの
 - 恩給及び年金関係についての戸籍証明手数料無料扱いに関する請願(継続分) 信越郵政人連盟中越支部長 志賀 九八郎 (文教社会委員会審査) 報告されたもの
 - 恩給及び年金関係についての戸籍証明手数料無料扱いに関する陳情 信越郵政人連盟会長 乙黒幸雄外

総額三二〇億五四〇万円

53年度当初予算決まる

国民健康保険料を改定

3月定例会

市議会三月定例会は、三月七日から同月三〇日までの二四日間の会期で開かれました。この定例会では、二二一億四、七三〇万円の一般会計、七一億三、五一九万円の八つの特別会計、三七億二、二九一万円の水道事業会計など五三年度当初予算、公設地方卸売市場建設基金条例の設置、駐車場条例の一部改正、市庁舎建設基金条例の廃止、一二月定例会から継続審査中の51年度一般・特別会計の決算など市長提出議案五五件、議員提出の意見書一件が審議され、いずれも提出のとおり決まりました。



53年度各会計予算

区分	53年度当初予算額	52年度		増減率	
		当初予算額	現計予算額	当初比較	現計比較
一般会計	21,147,300	17,327,000	21,512,274	22.0%	△1.7%
特別会計					
国民健康保険	3,258,060	2,557,226	2,818,281	27.4	15.6
と畜場	229,900	214,020	220,692	7.4	4.2
下水道	3,281,380	1,441,111	2,644,429	127.7	24.1
簡易水道	97,280	52,209	171,152	86.3	△43.2
卸売市場	81,800	75,976	277,874	7.7	△70.6
郷土史料館	12,500	9,349	9,976	33.7	25.3
八方台休園センター	27,800	19,391	24,391	43.4	14.0
スキー場	146,470	420,768	210,226	△65.2	△30.3
小計	7,135,190	4,790,050	6,377,021	49.0	11.9
合計	28,282,490	22,117,050	27,889,295	27.9	1.4
水道事業会計	3,722,910	3,119,163	3,135,324	19.4	18.7
総計	32,005,400	25,236,213	31,024,619	26.8	3.2

※52年度現計予算額は昭和53年3月30日現在です。



議会日誌

- 2 14 決算審査特別委員会
 - 3 2 議会運営協議会
 - 7 三月定例会本会議(招集日)
 - 9 三月定例会本会議(第一日目)
 - 13 文政社会委員会
 - 15 文政社会委員会
 - 16 文政社会委員会
 - 17 文政社会委員会
 - 20 産業経済委員会
 - 22 文政社会委員会
 - 23 文政社会委員会
 - 24 文政社会委員会
 - 27 建設委員会
 - 27 建設委員会
 - 27 建設委員会
 - 30 議会運営協議会
 - 三月定例会本会議(最終日)
 - 4 25 議会運営協議会
 - 四月臨時市議会本会議
- 詳しくは会議録で
市議会では、本会議の発言記録などを掲載した会議録を定例会、臨時会ごとに発行しています。「会議録」は、市役所の議会図書室、互尊文庫、中央公民館及び地区公民館(二〇館)に備えてありますのでご利用ください。
三月定例会の会議録は、五月発行の予定です。
「市議会だより」について、ご意見、ご感想をお寄せください。
長岡市幸町二丁目一番一号
長岡市議会事務局
電話三五一一二二

生活環境施設の整備に重点

当初予算の審査から

長岡市の一年間の諸施策を盛り込んだ一般特別水道会計当初予算は、それぞれ担当の常任委員会慎重に審査し、三月三〇日の本会議で提出のとおり決まりました。各常任委員会では、米飯給食実施の方向、中小企業向け融資制度の充実、市民農園の考え方、公共事業の早期発注など、活発な質疑が行われました。おもな内容は次のとおりです。

転作水田を市民農園に活用

水田再編対策事業

今年度から水田利用再編対策が実施されることになり、すでに長岡市には三八六haの転作目標が示されているところ。稲作を基幹としてきた本市農業にとっては非常に厳しい、困難なことです。これが農家の営農意欲の低下や農業の衰退につながるよう、十分な手立てをしなればならないというところから、市独自の対策事業をもって対応しようというものです（関係予算二、九〇〇万円）。



田植風景

中でも「市民農園」設置事業は、住宅地周辺の市街化区域内にある転作対象の水田を活用して、市民に貸し農園として利用してもらおうという事業で、農家には農園整備費を補助するというものです。

問 貸し手と借り手の希望を調査した結果はどうか。また、主に市街化区域を予定しているということであるが、具体的にはどの地区を考えているか。

答 借り手という希望は非常に多く、回答者のうち四分の三を占めています。一方貸し手の方は残念ながら若干少なく、回答者のうち三分の一が貸してもよい、三分の一が貸したくない、残りの三分の一が貸したくないところ考えているということ。なお、場所については、できるだけ住宅地の近くで歩いて行けるような範囲で一〇か所くらい設けたいと考えています。

問 一区画どのくらいの面積か。答 予算では一区画二〇アールというところで計上していますが、一〇アール以上を対象としており、できるだけまとまったところがよいと考えています。

問 農地法の関係で、たとえば借りた市民から権利に関する問題が出たときはどうするか。

答 農林省の指導では、耕作権等を与えるのではなく、一定期間の入園契約とし、しかも市街化区域に限ることです。私どももこれに従って指導します。



ファミリー農園

道路の舗装改良

生活道路、都市計画街路の新設改良、舗装に一九億四、五二一万円が計上されました。これは、前年度当初に比らべ五％の大幅な増額となっています。

問 事業が大幅に伸びているが、これらを発注する時期はいつごろになるか。

答 国や県の補助事業は例年七月ころになりますが、単独事業はできるだけその前に発注するよう計画しています。

問 請負業者の態勢はどうか。

答 業者団体からも早期発注を要望されていますので、その方向で努力します。

問 従来、雪が降る時期に工事が行われるという状況も見受けられたが、今年度はそういう心配はないか。

答 道路改良の中には用地買収を伴うものもありますので、場所によっては遅くなることもあると思いますが、全般的には早期発注の方向で対処します。

市長の施政方針

◇基本姿勢◇
長岡ニュータウン、技術科学大学、北陸自動車道、上越新幹線、大手大橋など、長岡市の発展に大きな影響をもたらす国の事業が着実に進展している中で、長岡市も市民生活最優先の環境づくりに積極的に取り組んできました。五三年度もこの方針を引き継ぎ、明るく住みよい魅力ある地方中核都市長岡の建設を大目標に、市民とともに歩む姿勢を堅持しながら市政の運営、施策の執行に当たります。

◇財政状況◇
国は引き続き景気の低迷状態から着実な回復を図るため、臨時、異例の財政運営を行います。希望が丘小の新築、中島新組、

上水道第七期拡張事業の促進と川西地区の一部に水道開始、第一下水処理場の増設と第二下水処理場の増設、生活道路整備予算の大幅増額など

●教育、文化、レクリエーション施設の整備

●市民生活の安全対策

●市民生活の安全対策

●市民生活の安全対策

●市民生活の安全対策

米飯給食全小学校で実施

委託炊飯・自校炊飯の二方式

昨年からの試験的に行ってきた米飯給食は、今年度から二か年計画で小学校全校で実施することになり、今年度は一、一三〇万円が予算化されました。これは週一回実施するもので、五三年度はパン業者への委託炊飯が八校、自校炊飯が二〇校、五四年度に委託炊飯九校を実施するという計画です。

問 実施に伴い調理員などの負担が多くなるのではないかと。答 特に大規模校では自校炊飯がむずかしいので、業者に炊飯を委託する考えです。自校炊飯をしてもらう学校については、労働時間は長くなるが、時間内で炊飯と後片づけができるという見通しがついたので実施の方向を出したものです。しかし、今後児童数が多くなった場合は委託炊飯に切りかえることも考えながら実施したいと思えます。

問 米飯給食の作業行程はどのようになるか。

答 委託炊飯の場合は、炊飯したものを業者が各クラスの食卓に盛り分けて保温箱で届け、それに盛り分けて保温箱で届ける。さらに徹底するように十分処置していきます。

第七期拡張事業費

一九億六、四〇〇万円

水道事業会計

五三年度水道事業会計予算は、事業費用、資本的支出を合わせて三七億二、二九一万円。この予算の中では第七期拡張事業に伴う経費一九億六、四〇〇万円が大きな割合を占めています。

問 上除、日越方面にも間もなく給水が始まることになるが、対象区域へのPRはどうか。

答 今年秋に通水の予定されている地域については、町内会との説明はすでに終わっていますが、

53年度水道会計予算

業務の予定量	41,263戸
給水戸数	19,360,000m ³
年間総給水量	53,040m ³
一日平均給水量	第7期拡張事業
主な建設改良事業	
予備費	12億7,838万円
収入	15億7,685万円
事業収入	20億7,718万円
資本的支出	21億4,606万円
本基金的支出	(不足額は損益勘定留保資金で補てんする)

中小企業者向け融資制度を拡大

中小企業者向けの制度金融に四億三、二八〇万円の預託金が計上されました。また、貸付利率を〇・五％引き下げるとともに、特に利用度の高い小口貸し付けについて、返済期間が三六か月から四二か月に延長されました。



米飯給食(上川西小学校)

問 中小企業者が制度金融を利用する場合、結局は銀行に行かなければならず、市が主体になっているという認識が低いのではないかと。

答 金を簡単に借りられるというので、返済計画をきちんと立てないようでは、逆に倒産に追い込まれる危険性があると思います。しかし、二五〇万円以下の小口貸し付けの場合は、借りる人の立場に立って銀行や信用保証協会と折衝してありますので、借りづらいうことは少ないと思います。

三か年で用地買収ミニコロニーの建設に着手

これまで準備が進められていた長岡・三古地区(関係八市町村)のミニコロニーが、越路町地内に建設されることになりました。今年度から三か年で用地買収(一〇万平方メートル)に着手するもので、五三年度は長岡市の負担金二、五三三万円が計上されました。

問 ミニコロニーの運営についてはどのように考えているか。

答 関係市町村の負担金で土地購入、造成、付帯工事を完成させ、その後民間人による社会福祉法人が果から補助を受けて建物をつくり、運営をしていきます。

問 その民間人は決定しているか。また、土地は貸せるのか。

答 選出母体や登記の問題がまだ決定していません。また、土地は関係市町村が密着することになっていきます。

討論の要旨

原案に賛成

①今日の不況の局面においてこそ、教育、福祉の分野が情勢に即応して充実されなければならないが、その姿勢が見られない。

②鉄工業や農業などの地場産業対策に対しては、きわめて冷淡な予算編成となっている。

③ニュータウン建設に関連する予算や執行方針が開発地優先で、関係住民の利益優先の立場が見られない。

④大型プロジェクト主義、福祉抑制の政府予算に無批判、積極的に対応した予算編成となっている。以上の点から本案には反対する。

原案に賛成

本市の現状を見ると、教育施設、下水道、道路などのまちづくりの骨組みは、まだ十分とは言えない状況にある。こうした基本的な施設の整備を速やかに進めてほしいというのが市民の大きな願いとなっている。このようにときに、公共事業の大幅な促進という政府の方針を活用して、前年度の三割から五割もの伸び率で施設の整備が進められることは、まことに時宜を得た予算づくりであると思う。この五三年度予算が適確に執行されるよう、特段の配慮を要望して本案に賛成する。

国保保険料率を改定

平均二九・五五%の値上げ

国民健康保険事業は老人医療、高額療養費などの福祉施策と毎年の自然増に加え、二月一日から医療費が九・六%引き上げられたため国保財政は約三億円の財源不足が生ずる見込みとなりました。

そこで被保険者の負担軽減を図るため一般会計から一億

円を繰り出して、保険料率を二九・五五%引き上げるものとする。

また、助産費の給付額四万円を六万円に、葬祭費の給付額一万円を二万円にそれぞれ改定する条例改正と五三年度予算三億五、八〇六万円が決まりました。

おもな議案の審査から

医療費のむだ使いをなくするという観点から、診療報酬の請求書で調査できないか。

答 診療報酬の請求書は、県国保連合会が審査しています。この審査機関は上、中、下越地区にあり、そこに医師が任命されており、その機関で審査されるものです。

その後審査されたものが市に戻ってきた段階で係がさらに審査し誤りがあったときは、それを連合会に戻し、さらにチェックをして翌月に精算をしています。

問 一般会計から一億円を繰り入れていくという考え方は、答 一般会計から繰り入れないとするか、加入者の納得が得られるかどうか、その範囲はどうか、さらに財政全体の中で



していただいているし、私どもとしても中央会、県の連合会等を通じて積極的に働きかけています。そうした中で細かい意見が出され国に突き上げをしています。今後はさらにこれを強めていきたいと思っております。

老人医療の別建て制度は、国において検討の段階です。

討論の要旨

条例・予算案に反対

まず国に対して、国庫負担制度の改善、特に高齢者医療保障制度並びに高額療養費国庫負担金制度の確立と事務負担金の増額により市町村における超過負担の完全解消を要求することが先決要件で

卸売市場移転に備え 基金条例を制定

新産業センターの建設に関連して公設地方卸売市場も将来移転が予想されますので、建設の準備として基金条例をつくって、五三年度予算で二億円を積み立てるといわれています。

用地は昭和五四年度に購入し、五五年、五六年をめどに移転することになっています。

問 新産業センターにおける青果物卸売市場の配置に当たって、

ある。

次に、一般会計からの繰入金一億円については、仮にこれを四九年度並みに国保会計の総額の五%を五三年度に繰り入れたとすると一億六、〇〇〇万円余となり、六〇〇〇万円の繰り入れをふやしてもよいということになる。

また、保険給付額の見込みと値上げをした年度の決算を見ると、四六、四八年、四九年とも不足見込額とは逆に黒字が出ています。したがって、一般会計からの繰入金並びに保険給付額を再検討すれば、最小限の値上率にとどめることができる。

条例・予算案に賛成

卸売業者が一社だと独占的な形になるので二社にするよう陳情書が出されているが、このことについてどのように受けとめているか。

答 年間売上額五〇億円程度の市場で二社にすると、力が弱まり信用度も低くなり、消費者にも影響が心配され、また、生産者からも一社にしてほしいという要望もあります。さらに、県の指導も市場一社の方針ですから、新産業センターに移転しても一社にしたとと考えています。

なお、円滑な市場運営ができれば、別途協議会を審議委員会を設置したいと考えています。



卸売市場のセリ

市営東坂之上駐車場開設決まる

6月1日からオープン

旧阪之上小学校跡地が市営では三番目の駐車場「市営東坂之上駐車場」として六月一日からオープン。

新設・運営に要する条例改正と関係予算二、六三二万円が計上されました。

駐車台数は七一台で料金は一時間当たり二〇〇円、営業時間は午前七時から午後一〇時までです。

問 この駐車場は暫定処置ということであるが、ホテル以外の用途に使用する考えはないか。

答 この土地は、伊藤忠から買戻したもので、当市の都市施設として本格的なホテルの必要性は従来と変らず必要と思っています。ただ、その計画が、煮詰まらないうちに期間放っておくよりも、暫定的に駐車場として利用する方が妥当であろうという考えです。



へき地保育所 保育料を改定

へき地保育所の保育料を五三年度から月額四、〇〇〇円を四、六〇〇円に値上げするものです。

問 へき地保育所は、認可保育

所に比べ設備その他の点で劣っている。したがって、保育料を決めるに当たり認可保育所と料金の単なる比較だけでなく、設備等の観点から検討すべきでないか。

答 施設面で劣っていることは指摘のとおりですが、認可保育所の保育料は月平均七、五二五円で、値上げをした上で施設の改善等を図りたいと思っています。

信濃川河川敷に関する 署名簿の取り扱い

信濃川河川敷に関する請願は、すでに昨年二月定例会において結論が出されていましたが、このたびの総務委員会では、これに関連する市民連合から出された署名簿の取り扱いが取り上げられました。

三月一七日の委員会では、この署名簿の提出時期、性格について質問が集中し、事務局長から「請願書は提出要件が整っていないため受理した。その際附属書類として署名簿を持参されたが、なお署名運動を行っているので、後日提出する」ということで持ち帰られた。

その後議長から再三の督促に対して一月三十一日提出された。この報告があり、署名簿の内容で、同一筆跡と思われるものが見受けられることから、事務局において内容を点検し報告するよう集約がなされました。

これを受けて三月三〇日の委員会で「署名総数二万二、三三〇人(うち市内二万二、六一一人、市

外五九七人、住所の書いてないもの二二人)、署名簿総枚数四、九九五枚で、このうち押印、拇印のあったものが一〇三人であった。また、筆跡の判断は、厳密には専門家でなければできないが、同一世帯に属すると思われるもので、それが見ても同一人の記載だと常識的、事務的に判断されるものについて事務局において調査した結果、同一筆跡と思われるものの延べ数一万二、三六九人、単独署名と判断されるもの九、八三九人であった」との報告があり、賛成者多数でこの報告を了承しました。

おもな議案の審査から

高等学校入学準備金の貸し付け範囲は、従来要保護世帯に限定してきましたが、要保護世帯まで範囲を拡大するとともに、私立高校入学予定者に対し貸付限度額を八万円から一〇万円に引き上げるもので本年度入学の貸付申請者から適用されます。

高校入学準備貸付金 範囲を拡大

問 就学援助事業の国が定める要保護世帯の所得制限額の一・三倍という事です。

答 高校入学準備貸付金の標準要保護世帯の所得制限一・三倍を五倍くらいまで拡大することができないか。

答 一・三倍という基準ですが、特別な事情があれば「その他市長が特に必要と認めた生徒」という規定により、幅をもった運用をしていきたいと思っています。

問 標準要保護生徒の基準は、生活保護法上明確でないが具体的にどのような考えか。

問 その貸付金の返還の方法と返還者は保護者か卒業した生徒か。

答 卒業後一年間据え置きで五年以内の年賦返還ですが、特別の



事情がある場合は保護者と協議することになっていきます。なお、借受人は保護者ですが、実際には卒業した生徒が返還しているようです。

国有林経営に関する 意見書 提出

わが国の国有林は、大量伏採と植林の立ちおくれで森林資源は枯渇状態に陥っているため、森林の十分な手入れ、国営分取造林制度の確立、営林署等関係機関の充実と協議機関の設置などを政府、関係当局に要望しました。

- 3月定例会で定めた案件
議員提出のもの
〈意見書〉
- ・国有林経営に関する意見書
 - 市長提出のもの
 - 〈新しくできた条例〉
 - ・公設地方卸売市場建設基金条例
 - ・国民健康保険法改正案
 - ・市職員の育児休業に係る給与等に関する条例
 - ・市立学校条例
 - ・高等学校入学準備金貸付条例
 - ・市立科学博物館条例
 - ・市立へき地保育所条例
 - ・児童厚生施設設置条例
 - ・国民健康保険法改正案
 - ・露店市場条例
 - ・農業委員会の選挙による委員の定数等に関する条例
 - ・市営食肉センター条例
 - ・市営食肉センター証紙購買基金条例
 - ・都市公園条例
 - ・駐車場条例
 - ・下水道条例
 - ・消防管理条例
 - 〈廃止した条例〉
 - ・市庁舎建設基金条例
 - ・乳児院設置条例
 - 〈予算〉
 - ・53年度一般会計
 - ・水道事業会計
 - ・国民健康保険特別会計
 - ・畜場特別会計
 - ・下水道特別会計
 - ・簡易水道特別会計
 - ・卸売市場特別会計
 - ・郷土史料館特別会計
 - ・八方台休暇センター特別会計
 - ・別会計
 - ・53年度スキー場特別会計
 - 〈補正予算〉
 - ・52年度一般会計
 - ・水道事業会計
 - ・国民健康保険特別会計
 - ・畜場特別会計
 - ・下水道特別会計
 - ・簡易水道特別会計
 - ・卸売市場特別会計
 - ・下水道特別会計
 - 〈決算〉
 - ・51年度一般会計・8特別会計
 - 〈専決処分〉
 - ・52年度一般会計外六件
 - 〈契約の締結〉
 - ・黒川第一防災調整池建設工事
 - ・宮本川防災調整池建設工事
 - ・第一下水処理場拡張土木工事
 - ・第一下水処理場拡張機械工事
 - ・中島小学校改築工事
 - ・新組小学校改築工事
 - 〈人事〉
 - ・監査委員の選任
 - ・固定資産評価審査委員会委員の選任
 - 〈その他〉
 - ・市道路線の認定及び廃止
 - ・住居表示に関する区域
 - ・町及び字の区域の変更並びに字の廃止
 - ・町及び字の区域の変更
 - ・財産の取得(東バイパス用地)
 - ・財産の取得(才津小学校拡張用地)
 - ・財産の取得(第二下水処理場用地)
 - ・財産の処分(東バイパス用地)
 - ・4月臨時会で定めた案件
 - 市長提出のもの
 - 〈新しくできた条例〉
 - ・特別土地保有税審議会条例
 - 〈一部改正された条例〉
 - ・市税条例

公共事業ラッシュ 長岡市財政への影響は

問 国の景気浮揚対策を受けて本市の五三年度予算も各分野におたつて公共事業を中心に多くの経費を盛り込んでいるが、この消化に当たって設計、監督などの体制はどうか。また、建設資材等の面で心配はないか。

答 五三年度市内で行われた公共事業は、市、県、建設省、国鉄など合わせて約四五〇億円にも達し、全国的な公共事業ラッシュのモデルケースとなりましたが、その事業のほとんどは消化されています。五三年度はさらに六三〇億円くらいと推定されますが、資材、労働力の面なども心配ない見通しです。また、市の体制としても、計画、設計部門の効率を高めることにより特別の措置をとらなくてもできます。

過去戦災復興事業を初め、生活環境、教育・文化施設などの整備事業を積極的に実施してきましたので、他市より若干公債費比率が高くなっていますが、これが財政を圧迫し、借金の返済ができないという状況はありません。

問 これらの事業執行に当たり、工事が完全に行われるよう、特に工事の手抜き、不良建材などの監視などについてどのように配慮しているか。

答 これまでも工事が適正に行われているか絶えず注意をしております。仮にそういうことがあれば、その後の工事指名に考慮をします。



急ピッチで進む下水道工事

問 町内会長会議は市長の一方的な説明だけで終わっているようにだが、特に河川敷問題の際は反対意見を封じ込めるというやり方をとったことは、市長の政治姿勢としては重要な問題であるがどうか。

答 一〇月の町内会長会議は、市庁舎ができて竣工式にも案内しなかった中で、中を見ていたということなので会議の形をとりましたが、河川敷については、すでに前報を報告し反対意見もありました。そこを考慮して、反対意見も取りましています。

低所得者向けの小口融資を 身障者に「福祉農園」を設けて

問 社会福祉協議会では、低所得者向けに助け合い資金として三万円を貸し付けているが、最近の不況による生活苦などからサラリーマン金融等の資金を借り、その返済に苦慮している方が多く見受けられる。

答 市独自で一〇万円程度の小口融資制度を設ける考えはないか。

答 社会福祉協議会には、普通貸し付け三万円、特別貸し付け五万円の制度があります。これを一〇万円まで引き上げる案が検討されていますので、その実現に市もできるだけの協力をしたいと考えています。

問 心身障害者に対し福祉農園を設置する考えはないか。

答 身体障害者に対し市営駐車場料金の助成はできないか。

答 健康農園を始めればあり、五三年度は市民農園を発足させるので、これらを早く市民生活の中に定着させることが先決であり、必要性は十分承知していますので、検討します。

内容を聞く 市政の内 の議員が一般質問にも質問事項と答弁

問 市独自の夜間診療は、非常に大切ですが、二次病院の受け入れ体制がでない現状ではきわめて困難です。

答 五三年度中に救急車が患者を病院等に搬送した人員は、一、六二六名で、一回目の通報で収容した人は一、二二二名で六九％、二回以上は五〇四名三二％ですが、診療に支障を来したということはないです。

問 ニュータウン建設において、これまで多くの質問が繰り返されてきたが、事業区域内の工業立地の見直し、周辺地域の開発整備計画、自治体負担の内容などが明らかにされていない。さらに、上下水道、河川改修においても、自民党政府の言う都市づくり、開発地優先の姿があらわれているがこれらについてどう考えるか。

答 この問題はすでに何回も議論して理解をいただき、長岡市民の合意に基づいて、あなた方も賛成されて国に要請した事業です。全市民が共通の目標を持って努力しているということ、長岡市は全国モデル地区と言われるようになったものと思います。

市政の内

3月9日の本会議
容を聞くため、8人
立ちました。そのお
の要旨は次のとおり

問 消防署の五三年度の救急白書によると、救急車出動回数は、二〇一〇年間で二・二倍強になっており、特に夜間及び休日の出動回数も多く、たらい回しも目立っています。

問 消防署の五三年度の救急白書によると、救急車出動回数は、二〇一〇年間で二・二倍強になっており、特に夜間及び休日の出動回数も多く、たらい回しも目立っています。

救急医療のための協議会設置を

高速道での救急体制は万全か インター付近の外科病院は

問 ニュータウン建設において、これまで多くの質問が繰り返されてきたが、事業区域内の工業立地の見直し、周辺地域の開発整備計画、自治体負担の内容などが明らかにされていない。さらに、上下水道、河川改修においても、自民党政府の言う都市づくり、開発地優先の姿があらわれているがこれらについてどう考えるか。

答 この問題はすでに何回も議論して理解をいただき、長岡市民の合意に基づいて、あなた方も賛成されて国に要請した事業です。全市民が共通の目標を持って努力しているということ、長岡市は全国モデル地区と言われるようになったものと思います。

問 救急医療体制確立のために、インター付近には、外科の病院がないが、ニュータウンのタウンセンターとか長岡赤十字病院の拡張移転の問題などがありますので、医療機関等関係者と十分協議していきたいと思えます。

問 高速道路でのゴミ収集処理対策はどうか。

答 他的高速道のゴミ収集は、路線ごとにサービス会社を設けて行い、インターの所在市町村が処理することになっています。北陸道もそのようになると思えますので、早急に関係機関と協議したいと思えます。

新生産調整後の農業政策は 旧山東用水の改修も

問 第二次農政改革ともいえる水田利用再編対策が今年度から実施され、大幅な米の生産調整に農家は「米など一生懸命つくる気がなくなった」と生産意欲の減退を訴えているが、市は、農業を守るため英知を結集して施策を打ち出すべきであると思いませんか。

答 農政は、国全体としてとらえる問題が多いので、市独自の施策は非常に少ないです。しかし、国、県の補助制度の活用はもちろ

問 第二次農政改革ともいえる水田利用再編対策が今年度から実施され、大幅な米の生産調整に農家は「米など一生懸命つくる気がなくなった」と生産意欲の減退を訴えているが、市は、農業を守るため英知を結集して施策を打ち出すべきであると思いませんか。

答 農政は、国全体としてとらえる問題が多いので、市独自の施策は非常に少ないです。しかし、国、県の補助制度の活用はもちろ

問 川西地区の旧山東用水路は悪水路になっており、食用ガエルやカメムシの発生源にもなっているが、この用水路は、左岸用水路事業が行われたことにより農業用排水路として利用されています。

問 この河川敷の利用は、県営場整備の中で行う計画とのことですが、二〇〇万円の工事を行い、五三年度以降も継続されますので早期完成を期待しているところですが。

市長の政治姿勢は

問 市民本位の市政という点では、地域懇談会、市政懇談会などの開催回数が任期ごと減っていることについてどう考えるか。

答 一期目の初めは、意見を聞いて、どういったところに問題があるかを集約し大きな方針を決めました。その後細かいことはお集まり願うより、いろいろの機会に直接お聞きしています。

障害児保育にも配慮を 快適な長岡駅舎に

問 障害児保育の問題は、すでに放置できない時期に来ていると思うが、市内には該当する子供がどのくらいいるか、また、これに備え保母の理解と研修に万全の指導をお願いがどうか。

答 五三年度は一五名のうち三名を入所させました。五三年度

問 障害児保育の問題は、すでに放置できない時期に来ていると思うが、市内には該当する子供がどのくらいいるか、また、これに備え保母の理解と研修に万全の指導をお願いがどうか。

答 五三年度は一五名のうち三名を入所させました。五三年度



長岡駅舎改修工事

問 出箱が重なる不便を懸念しているようですが、両具かけなどは早急に整備します。職員には常に来られる方の気持ちで仕事をしよう指導しています。

問 長岡新駅舎には、待合室に乳児コーナーを設けたり、婦人トイレに物を置く台を設けて、本当に利用できる駅舎にしてもらいたいと思いますが。

答 それらも含め、快適で便利な駅になるよう関係機関に要望します。

中核都市づくりが進む中で 福祉、教育行政の位置づけは



進む学校建設工事

問 ニュータウン建設において、これまで多くの質問が繰り返されてきたが、事業区域内の工業立地の見直し、周辺地域の開発整備計画、自治体負担の内容などが明らかにされていない。さらに、上下水道、河川改修においても、自民党政府の言う都市づくり、開発地優先の姿があらわれているがこれらについてどう考えるか。

答 この問題はすでに何回も議論して理解をいただき、長岡市民の合意に基づいて、あなた方も賛成されて国に要請した事業です。全市民が共通の目標を持って努力しているということ、長岡市は全国モデル地区と言われるようになったものと思います。

市長がかわった場合継続してやれるかどうか、市の財政や市民要求、さらに広い意味の福祉という点からもいろいろ考え、全力を挙げてやっています。

教育についても、数字だけを比較するのはだれにもできません。財源も考えないで、国からも予算がつかないのに単独市費で学校をつくるわけにはいきません。また、米百俵を引き合いに出されませんが、これは、ただ学校をつくれればよいというのではなく、もの道理のわかる人をつくらなければならぬという一つの象徴として学校を取り上げたものです。



今秋開通する北陸自動車道