長岡 市政だより

第129号
発行所 長岡市役所
長岡市柳原町
(電話代表③1122)

住民登録人口 (6月1日現在)

世帯数	37,201
人口	154,711
男	75,686
女	79,025

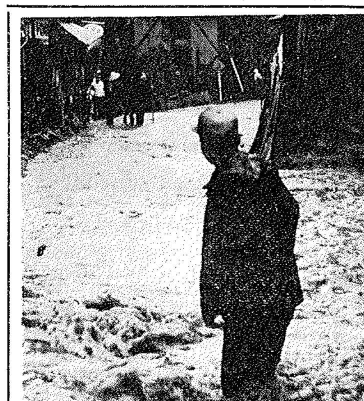

総合的な計画推進のために
長岡市防災会議が発足
関係機関の長などで構成

すでに台風が本土をかすめて全国各地に被害をもたらし、洪水注意報も出され、ことしも水害のシーズンがやってまいりました。

市では、水害にそなえて予防対策に着手していますが、さる六月二日には、災害発生時に一体化された防災活動を推進するために長岡市防災会議が発足しました。

(写真上は発足した防災会議。写真左は昨年の七・七水害)

発足した防災会議は、市長を会長として公共機関や公共的団体等の長からなる委員四十八人で構成します。

そして防災業務または防災事務を担当する行政機関、公共機関等の防災関係機関が相互の連絡調整をはかって総合的な防災計画を作成するとともに、その計画に基づいて一本化された防災活動を推進することを目的としています。

長岡市防災会議 (順不同)

▽会長 上村清五郎(市長)

▽委員 京坂元宇(建設省長岡工事事務所長)、高橋則安(長岡営林署長)、小黒久雄(長岡気象通報所長)、小田権太郎(食糧事務所長岡支所長)、広瀬弘(長岡土木出張所長)、渡辺修平(長岡耕地出張所長)、上村伯太郎(長岡保健所長)、山崎克己(中越農業事務所長)菊地孝二(長岡警察署長)、石坂関蔵、木村忠梧、清水治三郎、清水松一、中村正康、柳沢石蔵(以上市議会議員)、笠輪勝太郎、高田大仕(以上市助役)、大岩達也(市収入役)、江口義輝(市市長公室長)、三宮正与(市経済衛生部長)、斎藤英夫(市民生部長)、原沢文雄(市建設部長)、金子正晴(市水道局長)、長部俊雄(市議会事務局長)、中川信一(市教育長)、梶山清次(市消防長)、石井三之助(市消防団長)、上村太郎(栖吉川水防団長)、加藤晴雄(国有鉄道長岡駐在運輸長)、伝田今朝春(長岡電報電話局長)、足立修嶽(長岡赤十字病院長)、吉田繁(日本放送協会長岡通信部)、槇一彦(日本通運長岡支店長)、武田敬(東北電力長岡営業所長)、高田俊夫(東大新江土地改良区理事長)、安藤与一(福島江土地改良区理事長)、西山義一(猿橋川土地改良区理事長)、渡辺弥忠治(三島中部土地改良区理事長)、小川一郎(北陸ガス長岡営業所長)、大江利雄(新潟運輸長岡支店長)、近藤国平(中越運送長岡支店長)、松本友三郎(越後交通副社長)、浅見信夫(新潟放送長岡放送局長)、大川戸成二(新潟日報社長岡支社長)、堀貫威(県経済農業協同組合連合会長岡支所長)、戸田文司(市内農業協同組合連絡協議会長)、坂井賢太郎(長岡商工会議所会頭)、斎藤博英(国立防災科学技術センター雪害実験研究所長)

水害に対する心がまえ

水害シーズンを迎えて、水害に対して一人一人が心がけておくべきことを実行しなければならないことをお知らせします。

▽放送や新聞で伝えられる気象通報で被害が予想される警報が出たときは、家のまわりの下水溝等に注意をするとともに、懐中電燈を用意したり貴重品や身のまわり品、医療品等をまとめておきましょう。

▽避難命令がだされた場合は、警察官、水防団員、消防団員などの指示にしたがって冷静に行動をしましょう。

避難場所は高台か高層建築となりますが、とにかく災害時はどんな場合でも付近の地形と避難場所をしっかり頭の中に入れておきましょう。

▽被災後には伝染病が発生することが多いものですから消毒や予防接種をし、おたがいに協力しあって家のまわりの清掃や消毒を十分にするよう心がけましょう。

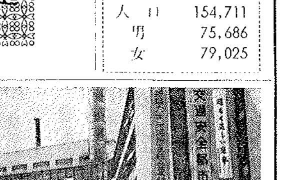

市民の手引

前月号に引き続き、市役所の窓口事務の手続きをお知らせします。

市民課等の窓口

届出、証明書などは次のものが必要です。

1 婚姻届 (夫もしくは妻の本籍地または住所地のいずれでも届出することができるが、市役所市民課へ届出するとき)

(1) **夫妻とも本籍が市内にあるとき**
①届書一通(証人二名の署名押印のこと)②印鑑(夫妻それぞれ旧姓のもの)③米穀通帳(配給を受けている者のみ)④国民健康保険被保険者証(国民健康保険加入者のみ)

(2) **夫妻いずれか一方の本籍が市外にあるとき**
①届書二通(証人二名の署名押印のこと)②戸籍抄本一通(本籍が市外にある者のみ)
※このほかに(1)の場合の②~④までのものが必要。

(3) **夫妻のいずれも本籍が市外にあるとき**
①届書三通(証人二名の署名押印のこと)②戸籍抄本(夫妻それぞれ二通)
※このほかに(1)の場合の②~④までのものが必要。

市内転居は届出が必要
世帯主変更のときも

2 転籍届 (転籍地の市町村役場へ)

(1) **市外へ転籍するとき**
①届書二通②戸籍謄本二通③印鑑(夫および妻のもの)

(2) **市内転籍のとき**
①届書一通②印鑑(夫および妻のもの)

※以上のほかに死産届、離婚届、養子縁組届、養子離縁届、認知届、入籍届などがありますが、詳細は市民課へお聞きください。

3 市内で転居をしたとき (転居の日から十四日以内に市役所市民課へ)
①印鑑(世帯主または本人のもの)②米穀通帳(配給を受けている世帯のみ)③国民健康保険被保険者証(国民健康保険加入者のみ)④福祉年金証書(福祉年金受給者のみ)

4 世帯主が変ったとき (市役所市民課へ)
①印鑑(新世帯主のもの)②米穀通帳(配給を受けている世帯のみ)③国民健康保険被保険者証(国民健康保険に加入している世帯のみ)

5 印鑑届

(1) **印鑑の登録**
①印鑑(変形しやすいものや一辺の長さが二—〇・六センチを越すものは登録できない。)②印鑑登録申請書

戸籍の証明・閲覧

種類	内容	手数料
戸籍謄本(除籍)	戸籍(除籍)に記載された事項の全部を写したもの	1枚につき40円
戸籍抄本(除籍)	戸籍(除籍)のうちで必要部分だけをぬき写ししたもの	同上
戸籍記載事項証明書	本籍、氏名、生年月日等の証明	1件40円
受理証明書	婚姻届や養子縁組届などの届書を受付したことの証明(受付によりその効力が発生する)	1件40円 上質紙は400円
戸籍謄・抄本の再認証	記載事項に異動がなければ日付のおきかえをします	1件40円
戸籍の閲覧		1回40円

こどもを水から守ろう
すでに犠牲者3人 (5月末現在)

ことしこそは水の犠牲者をなくそうと、水死事故防止運動を進めてきましたがすでに五月三十一日までに三人の幼いこどもが水の犠牲となりました。

これらの事故は、保護者の子守り中、ちょっとしたすきに下水や用水路に落ちたり、こどもどうしであぶない水べりで遊んでいるうちに落ちたものです。

仕事の忙しさのあまり、こどもの監護がおろそかになりがちですが、水のシーズンを迎えて、こどもを水から守るために、次のことに注意をして水死事故がないようにつとめましょう。

× × ×

(1) 幼児らの一人遊びをさせないこと。
(2) 幼児らを危険な水辺に近よらせないこと。
(3) 家庭の周囲に危険な場所があるときは、なわ張りや柵をめぐらす等の処置をしよう。
(4) 父母や祖父母が仕事のかたわら、子守りを兼ねる場合は十分に注意をすること。
(5) 危険な場所で遊んでいる幼児らを発見した場合は適切に補導をしよう。

アメリカシロヒトリ
さらに幼虫の退治を

雑食性害虫のアメリカシロヒトリの幼虫(ケムシ)防除は、六月十日から二十日の間に旧市域と宮内学区を五十四の班にわけて、いっせいに防除をしますが、防除時に卵であったものや防除後に産卵されたものは薬剤の効果はありません。

今後ふ化した幼虫は今月末から七月上旬には大きく成長して樹木を食いあらすことになりますので、防除後も庭木や街路樹等に十分注意をし、発見したらすぐに防除をお願いします。

なお、この害虫を完全に退治をするには五~七年間を要するといわれていますので、さらに町内ぐるみの防除をお願いします。

(清掃課)

就業構造基本調査に協力を

総理府統計局では、きたる七月一日現在で就業構造基本調査(抽出調査)を実施することになり、長岡市では二十六の調査区が指定をうけて行なわれます。

この調査は、国民の就業、不就業の実態や労働力の流動状態を明らかにして、国や地方公共団体の経済計画をはじめ雇用失業対策など各種の施策上の基礎資料を作ることを目的とする重要な調査です。

今月下旬から七月上旬にかけまして指定調査区に調査員がお伺いしますので、ご協力をお願いいたします。

(調査課統計係)

一家に一人の日赤社員

市職員を募集

次により市職員を募集します。

▽**枝肉センター職員**
採用職種 現業職員(枝肉処理に直接従事する職員)
募集人員 若干名

▽**パートタイム制臨時職員**
募集人員 若干名
資格 長岡市民で満三十五歳未満の者で高校卒業者または会社官庁等の事務経験者
勤務条件 (1)勤務時間…午前十時から午後四時まで(正午から午後一時までは休憩)ただし土曜日は正午まで。(2)事務内容…計算、浄書、その他一般事務。(3)給与…時間給七十円とし週給支給

※**申込手続** 六月二十五日までに所定の申込書(市役所人事課または市民相談室にある)により人事課へ申し込んでください。

火の用心

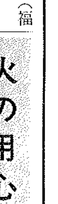

パラチオン散布に注意を

水田の害虫を防除するために、ことしも今月中旬から七月上旬にかけて、市内の水田一帯に農薬パラチオンを散布いたします。

農薬による危害を防止するために次の点に注意をしてください。

(1)農薬を散布するときは、必ずゴム手袋、マスク等をし、農薬の取扱は慎重に行なうこと。
(2)作業後は手足はもちろん全身をよく洗い、衣服は毎日とりかえること。
(3)散布した田には(毒)の標識がありますので、散布後一週間位は水田に立入らないこと。とくに児童等を近よらせないよう配慮すること。

(農林課)

公園を正しく利用しよう

市では、市民の健全な娯楽と休養をはかるために、市内二十三か所に児童公園を兼ねた都市公園を設けておりますが、最近、公園内の施設をこわしたり、不法に使用している例が多いのです。

とくに、宝田公園の一部(厚生会館東側)は、さくを設けたり駐車禁止の標識を立てても、公園内に駐車する自動車が後をたちません。(写真)

市では、近いうちに公園としての施設をさらに整備する計画ですので、このようなことがないよう皆んなで、公共施設を大切に利用しましょう。(都市計画課)

市政ニュース

千羽ヅルで安全呼びかけ

市交通安全市民運動推進協議会と長岡警察署は、春の交通安全運動が始まったさる5月11日、市立黒条小学校児童たちの協力をえて同校前の国道8号線で、通りがかりの運転者にミニチュアの交通標識をつけた千羽ヅルを渡し、安全運転を呼びかけました。(写真)

移動採血車で集団献血

“きたない血を追放し、きれいな血液を提供しよう”と5月19日に、酒井市議会議長をはじめ、市の職員や一般の市民が県赤十字血液センターの移動採血車「ゆうあい号」で集団献血をしました(写真)。採血の前に血液型の検査や健康診断を行ない、1人200CCずつを献血しましたが、今後も巡回の際は市民の皆さんの協力をお願いします。

清掃日に共同で泥さらい

“みんなできれいな町づくりをするために、毎月22日を清掃日に”と決めてから始めての清掃日にあたる5月22日に、各地域で自宅周囲のいっせい清掃が行なわれました。歩道のチリをひろったり、草むしりのほかに町内共同でミゾの泥さらい(宮内町で写す)、ハエや蚊の防除消毒などをしました。今後も22日は自宅周囲の清掃にあたりましょう。

市長と職員の研修会開かる

市では、市職員がより効果的で能率的な事務を行なうために、市長をかこんで各職場における事務執行上の問題点を話しあう研修会を、さる5月17日から11回にわたって開きました。(写真)研修会には、市長から「迅速、恪勤、親切、礼儀をモットーに事務を行なって欲しい」との希望が述べられ、また、市職員からは建設的な意見や要望が述べられました。

七月四日は参議院議員選挙

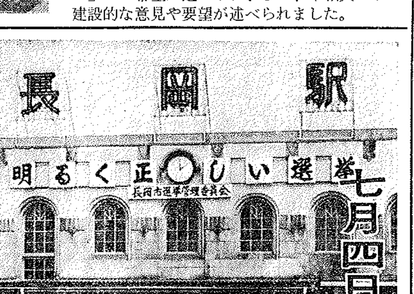

明るく正しい選挙を

きたる七月四日(日)には、市内五十九投票所において参議院議員選挙が行なわれます。私たち有権者のすべての意志を政治に反映させる最もよい機会が選挙であり、私たちの明日の生活がよくなるのも悪くなるのもこの一票にかかっています。

私たちは、私たちに与えられた最大の権利を私たちの責任において正しく使いましょう。

私たちの代弁者を選びましょう

今から十八年前の昭和二十二年四月に第一回参議院選挙が行なわれてから、数えて七回目の参議院半数改選選挙が、きたる七月四日に行なわれます。

私たちが私たちの意見や希望を反映させる手段としては、選挙、直接請求、請願、陳情等いろいろな方法がありますが、とりわけ選挙は大きな役目を果します。

すなわち、政治の上で重要な働きをする国会議員を私たち自身の手で直接に選挙をして、私たち自身の意見や希望を国会に代弁させることができるからです。

責任ある一票を投じよう

戦後、国会議員は、すべて私たちの選挙によって決められるようになりました。

それだけに、私たち一人一人が真けんに現代の社会情勢を判断し、各自の信念にもとづいた選挙を行なって政治運営の適任者を選ぶほかはありません。

「自分一人くらいは…。」との誤まった考え方が、多くの人々の不幸をまねくことのないよう、みんなで明るく正しい一票の責任を果そうではありませんか。

選挙事務は厚生会館で

市選挙管理委員会では、きたる七月四日に行なわれる参議院議員通常選挙の事務を、長岡市厚生会館第一小ホールで行なっています。

選挙に関することはすべて長岡市厚生会館内の事務室へ照会してください。

電話 ③1122番 (内線261・297)
③1175番
③1176番

参議院議員選挙(地方区)立会演説会

6月21日(月) 夜7.30 於 上組小学校
6月29日(火) 夜7.30 於 長岡市厚生会館

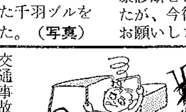

なくしよう"よっぱらい運転"
自転車の無燈火運転も

長岡警察署管内の交通事故件数は、四月に七十九(昨年同月九十八)、五月に六十七(昨年同月七十四)を数え、とくに、よっぱらい運転による交通事故がふえてきました。

運転者の皆さんは、飲酒運転は絶対に行なわないでください。

これからは雨の降る日が多くなりますが、おたがいに次のことを守り、交通事故をなくしましょう。

歩行者が守ること

① 対面交通を守り、横断歩道が近くにあるときは必ず横断歩道を渡ろう。
② 横断するときは、前後左右の安全を確認して渡ろう。

運転者が守ること

① 運転者は、横断歩道の歩行者の通行をさまたげないようにしよう。
② 横断歩道直前の一時停止を守ろう。

自転車乗りが守ること

① 自転車で交差点(狭い道から広い道に出るとき)を右折、左折するときは必ず合図をし、右左の安全をたしかめよう。
② 手放し運転や二人乗り、また、夜の無燈火運転は絶対にやめよう。

読者のつどい

読者愛好者の集まりである「読者のつどい」を次のように行ないます。

日時 六月十八日(金) 午後七時—九時
場所 互尊文庫児童室
テーマ モンゴメリー著「赤毛のアン」について、

次回は夏目漱石作「心」について行ないます。

国民年金保険料 四・五・六月分の納期限は六月三十日です。

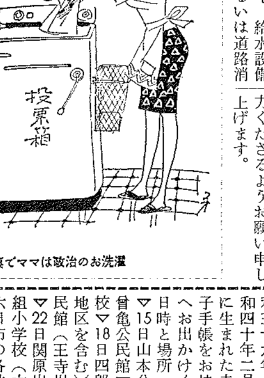

一票でママは政治のお洗濯

五十周年を迎えた簡易保険

簡易保険は、国民の生活の安定と福祉の増進に寄与しており、その契約高は三兆六千億円に達し、また、加入者から払いこまれた保険料は、地方公共団体に還元融資され、日本経済の発展ならびに公共施設の拡充に大きく貢献しています。

長岡市においても、この簡易保険積立金から岡南中学校をはじめ、その他小中学校の義務教育施設整備、墓園築造工事、その他都市計画、公営住宅、給水設備等の事業、あるいは道路消雪施設事業に融資をうけています。

いま、創始五十周年を迎えて、さらに簡易保険の加入をひろくおしすすめるために、大蔵・文部・自治の各省を始めとした関係諸団体の協力を得て六月三十日までに全国いっせいに「簡易保険新加入運動」を実施しておりますので、明るい家庭づくりと老後の生活安定のため、ひいては郷土発展のために、この運動に協力くださるようお願い申し上げます。

戦没者の遺族をさがしています

戦没者の軍人、軍属の叙位叙勲の資料とするために第二次世界大戦において戦没された次の方々の遺族をさがしていますので事情がわかる方は、遺族および知人等で市役所厚生課へお知らせください。(住所は戦没当時の町村名です)。

▽**陸軍関係**
弥津賢一(中千手町)、大崎辰三郎(新町)、本田清(文治町)、横山豊(殿町2)、小林喜一(東新町)、小川一(摂田屋)、小林湊二(東新町)、片桐勇七(上除)、山田鉄雄(栖吉)、桜井栄作(学校町2)、杉本隆雄(四郎丸本町4)、神保正雄(草生津町)、高野正男(東神田町3)、中村隆(殿町4)、星野隆吉(常盤町)、斎藤允郎(宮原町)、下田栄策(南千手町)、丸山三男蔵(石内町)、青山清吉(下中島町1)、高橋政治(島越)、渡辺英男(四郎丸本町3)、小林幸雄(才津)、神田保(深沢)、水島勇吉(村松)、本間武男(草生津町)、酒井治吉(千手町)、渡辺政市(学校町1)、佐藤伝吉(石内町)、矢沢松治郎(殿町1)、酒井伝市(長岡)、相川栄武(神田町3)、平沢仁一郎(大工町)、近藤善一(成沢)

▽**海軍関係**
皆川彰(袋町2)、大原守一(山本町5)、中村博吉(東新町)、荒木留蔵(北中島町)、廣田勇(神田町1)、小林清松(神田町1)、大原正勝(石内町)、渡辺健造(新町3)、酒井芳太郎(旭町3)、寺井良雄(草生津町4)、高田栄八郎(長岡)、神林正雄(西新町)

× ×

高須喜三次(本大島)、安川正衛(中島町2)、酒井国郎(長町2)、小島豊治(中千手町)、渡辺栄松(北中島町)、粟林秀雄(長柄町)、菊田篤(旭町1)、大平研三(坂下町)、野口菊松(千歳町)、金子健司(高頭)、星野五郎七(草生津町)、大久保一二(本大島)。

フイルムのご利用を

互尊文庫では、アメリカ文化センターの十六ミリのフイルムと映写機を貸出していますので、職場やサークル、町内会等でご利用ください。

公益質屋(日歩三銭)をご利用ください。

市営住宅の申込みを

市営住宅の入居を申し込んでおられる方は、申し込みの有効期限が六月三十日で切れますので、引き続き入居を希望される方は改めて申し込みをしてください。

なお、市営住宅の入居申し込みは年間を半分に区切って受け付けをしており、こんどの有効期間は七月一日から十二月三十一日までで申込書は市役所厚生課にあります。

赤ちゃんの健康診査を実施

ただいま、赤ちゃんの健康診査が行なわれています。

該当する赤ちゃんは、昭和三十九年八月一日から昭和四十年二月二十八日までに生まれた赤ちゃんで、母子手帳をお持ちの上、会場へお出かけください。

日時と場所
▽15日山本公民館▽16日富曽亀公民館▽17日川崎小学校▽18日四郎丸小学校(栖吉地区を含む)▽21日日越公民館(王寺川地区を含む)▽22日関原出張所▽23日上組小学校(太田・十日町・六日市の各地区を含む)▽24日中島小学校▽25日大島小学校(深才・福戸の各地区を含む)▽7月1日長岡市厚生会館(阪之上学区、新組地区を対象)▽2日長岡市厚生会館(黒条・上川西・下川西・宮本・大積の各地区を対象)

(衛生課)

義肢巡回相談を開催

肢体不自由義肢の装用を必要とする者(児童を含む)に対し、きたる六月二十八日午前十時から午後三時までに社会福祉会館(市内西新町)で医師の判定による義肢の製作および修理を行ないます。

なお、相談を受けようとする方は六月二十日までに社会福祉事務所医療係にご連絡ください。

お知らせ

乳児託児所を開設

長岡市母子福祉会(藤島正会長)が中心となって、乳児託児所を開設することとなりました。開設場所は市内南町三、鶴巻ヤト方で二歳未満児十五人をとりあえず募集します。

委託料は月額約四千円(給食、おやつは別)で、午前八時三十分から午後五時まで保育します。

希望される方は、長岡市社会福祉協議会内の長岡市母子福祉会(TEL②1442)に申し込みください。

老人健康診査においでを

満六十五歳以上のおとしよりに対して、ことしも次により老人健康診査を行ないます。

▽七月六日関原・大積▽七日大島・宮本▽八日栖吉・六日市▽九日宮内・上組▽十二日石坂・前川▽十三日黒条・新組▽十四日福戸・王寺川▽十五日十日町(いずれの日も午後一時三十分から四時まで会場は該当者あて通知。)

(社会福祉事務所)
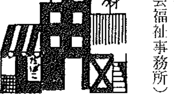
表札をかかげよう