雪のなかで進む校舎造り

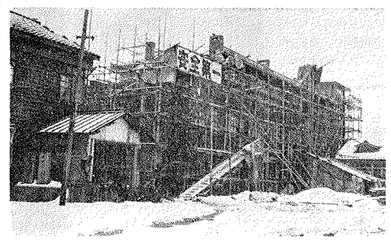

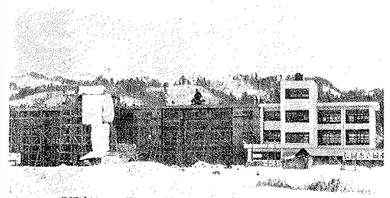

四年に完成した表町小学校をはじめとして、一年を追うごとに各学校校舎の整備が進められています。そして、四、〇八七万円の工事費で完成します。そして、新学期からは新校舎で勉強に励むことになりました。

さらに整備される東北中

昨年末に第一期工事として東北中学校に新築された市内川崎町に新築された東北中学校は、さらに新学期までに第二期工事として普通教室九、特別教室一、管理室等が約二、〇八七万円の工事費で完成します。そして、新学期からは新校舎で勉強に励むことになりました。

全生徒が新教室で勉強

一方、統合中学校第一号として建てられた岡南中学校の第二期工事は、雪にもめげずに進められ、新学期までには屋内体操場を除く全校舎が完成します。完成により、二つの校舎（旧六日市中学校と旧十日町中学校）にわかれて勉強していた生徒が、一堂に会して勉強ができることになり、父兄生徒には完成が待たれております。

宮内中には屋内体育館

昨年から改築第一期工事にとりかかった新町小学校は、新学期までに普通教室、保健室や放送室、給湯室など三、一七一万円で完成する予定であり、また、表町小学校でも理科室が増築されます。そしてすでに燃えない校舎として完成した宮内中学校では、鉄骨平屋建の体育館が建設されます。

〔写真説明〕上…第2期工事で整備される東北中学校。
中…第1期改築工事によりかかった新町小学校。
下…新学期までに全教室が完成する統合中学校第1号の岡南中学校。

長岡市政だより

第125号
発行所
長岡市役所
長岡市柳原町
（電話代表③1122）

住民登録人口
（2月1日現在）
世帯数　34,225
人口　153,853
男　75,221
女　78,632

新学期を前に急ピッチ

統合校 岡南中学は全教室完成へ

いま市では、教育施設の合理化をはかるため、学校校舎の整備をすすめています。さいわいに今冬は雪が少ないために工事がおくれることなく、三月末日の完成をめざして急ピッチに工事がすすめられています。

工事がすすめられているのは、老朽化した東北中学校と統合中学校第一号の岡南中学校の新築工事、それに新町小学校の新校舎造りの第一期工事、東中学校と表町小学校の増築工事、宮内中学校屋内体育館建設等です。新学期には、よそおいも新たな鉄筋コンクリート校舎がお目見えします。

消雪パイプの活躍どき

ことしも消雪パイプの活躍どきを迎えました。市内各地区から寄せられた声を聞いてみますと、今年は雪が少ないためか、消雪パイプの効果が思うように発揮されないところもあるようです。

消雪パイプも、建設後二万三千メートルに達し、今後から試験的に一部区間を石綿セメント管に取り換えるなど、逐年改良されてきましたが、なかには、パイプが折れたり、ポンプの故障などのために、消雪パイプが市道の約三分の一しか消雪の役目を果たしていないところもあります。

消雪パイプが布設されていない道路の除雪については、市内各地区労働者総同盟会議副議長（長谷川郁夫氏）、山田豊一（青年会議所理事）、小山田欧知（商工会議所副会頭）、山田欧知（商工会議所副会頭）、▽会長代理：畑喜代作（長岡地区労働者総同盟会長）、▽委員：佐藤一雄（長岡地区労働者総同盟会長）、西山伊豆蔵（覚張良次（商工会議所副会頭）、小山田欧知（商工会議所副会頭）、▽会長代理：畑

雪のなかで進められています。

旧長岡市役所の建物は、老朽化のため、昨年から取りこわしが進められていますが、雪のなかで、ことしも数多くの整備が計画されていますが、そのなかで三月末日完成をめざして工事が進められているのが、荒野原に建てられた木造バラック校舎を一掃する方針のもとに進められている鉄筋コンクリート校舎の整備です。

さらに整備される東北中

昨年末に第一期工事として東北中学校に新築された市内川崎町に新築された東北中学校は、さらに新学期までに第二期工事として普通教室九、特別教室一、管理室等が約二、〇八七万円の工事費で完成します。そして、新学期からは新校舎で勉強に励むことになりました。

全生徒が新教室で勉強

一方、統合中学校第一号として建てられた岡南中学校の第二期工事は、雪にもめげずに進められ、新学期までには屋内体操場を除く全校舎が完成します。完成により、二つの校舎（旧六日市中学校と旧十日町中学校）にわかれて勉強していた生徒が、一堂に会して勉強ができることになり、父兄生徒には完成が待たれております。

宮内中には屋内体育館

昨年から改築第一期工事として建てられた岡南中学校の第二期工事は、雪にもめげずに進められ、新学期までには屋内体操場を除く全校舎が完成します。完成により、二つの校舎（旧六日市中学校と旧十日町中学校）にわかれて勉強していた生徒が、一堂に会して勉強ができることになり、父兄生徒には完成が待たれております。

少年を健全に育てるために

少年補導センター　非行にはしる少年を補導

少年の非行を未然に防ぎ、ぎ明るい少年としての生成をはかるために、長岡市少年補導センターが設けられ、活動を始めてから三か月、経過しました。この間、関係行政機関と関係団体の協力を得て、地域ぐるみの活動を続けてきました。

少年補導センターは、少年の非行を防ぎ、ぎ明るい少年としての生成をはかるために、次の主な業務を行なっています。

(1)非行少年の早期発見と早期補導。

(2)早期補導および情報資料の整備。

(3)少年に関する相談等。

このような業務を行なうために市内民間人で長岡市社会福祉協議会内に設置されている補導センターをおき、関係行政機関および関係団体の合同活動と連絡して業務を統けています。

非行少年の早期発見に努力

活動のなかで、非行少年の早期発見と早期補導につとめていますが、児童委員・学校教職員・知識経験者の協力で……と昨年の七月から一年間に発生した少年補導員百二十三人の非行少年が発見されています。親の無理解から非行少年となる例が非常に多いので、保護者の皆さんの協力がないと補導センターではまちがいないようご協力をお願いします。

また、補導センターでは関係行政機関の職員および学識経験者から選ばれた少年補導員百二十三人が交代で、毎日、街頭や店内等を巡回して少年にあやまちがないよう補導しています。

家庭が楽しい場であるよう

こうした活動が始められてからは、市民の善意への協力もあって、その成果も上がってきており、市内の一女性からは「非行少年の補導に役立つ資料を借して下さって、家庭が楽しい場であるよう心がけましょう。」との申し出がありました。

池野忠吉（宮原町2）小坪信三郎（西町）品川英三（新町5）、宮中勇（関原町3）、藤田正一（西町1）、角川三治（宮町3）、川上清（四郎丸町3）、内山マツエ（日赤町4）（順不同）

国や県への要望事業を要請

長岡市から六さく発展するためには、国および県のあたたかい支援と協力が必要です。

このため、さる一月六日に地元選出の県、議会議員（戸田文司、長谷川信、小林直次、小林忠吉の各氏）と、上村市長が長岡市の昭和四十年度主要施策事業に対して、上村市長が長岡市の発展のために、また、交通の整備計画、教育、社会福祉対策、産業振興計画等の三十数項目について事情を説明し、ぜひ国および県の計画に織入の上、強力に実施されるよう要請しました。

給与支払報告書償却資産申告書

市役所税務課へ提出のこと。詳細は前月号を参照

固定資産課税台帳を縦覧

昭和四十年度分の資産価額を登録してある台帳（固定資産課税台帳）は、きたる三月一日から二十日までの間、税務課と関原、大出の両出張所で縦覧に供します。次の事項に対して、登録された価額に不服がある場合は、三月三十一日までに固定資産評価審査委員会に審査の申し出ができます。

土地
分筋：昨年中に地目変換されたものと新たに課税されたもの。

家屋
昨年中に新築、増築等が行なわれたもの。

償却資産
課税台帳に登録された事項。

米飯提供業者の登録を

旅館、食堂、すし屋、料理店等でお客さんに米飯を提供している方は、食糧管理法にもとづいて登録を受けなければ営業はできません。この米飯提供業者登録の有効期限が切れましたので、引き続き登録を受けたい方は、また新しく登録を受けていただきたいと二月一七日までに市役所市民課で手続きをしてください。なお、申請には申請書（市民課にある）および県証紙九百円（北陸銀行、第四銀行で取り扱っている）が必要です。

建設工事入札希望者へ

市内の建築、土木、配管電気、塗装等の請負業者で長岡市が昭和四十年度中に発注する建設工事に入札参加を希望する業者は、次により入札参加の申し込みをしてください。

申込書　一部（市内新潟町二丁目建築関係会長岡支部にある）

提出期限　三月十五日

提出先　市役所建設管理課

なお、新潟県建設工事の記入方法加申込要領を参考にしてください。また、建設工事に入札参加を希望する業者は、次により入札参加の申し込みをしてください。

申込書　一部（市内新潟町二丁目建築関係会長岡支部にある）

提出期限　三月十五日

提出先　市役所建設管理課

なお、新潟県建設工事の記入方法加申込要領を参考にしてください。また、建設工事に入札参加を希望する業者は、次により入札参加の申し込みをしてください。

市政ニュース

市営住宅に36世帯が入居

昭和39年度分として市内上除町に建設中だった市営住宅が完成し、市営住宅団地に新しく36世帯が仲間入りしました。完成した住宅は、簡易耐火構造平家建36戸で、申込者を住宅対策委員会で選考のうえ、公開抽せんで決定した者が入居しました。（写真は完成した市営住宅）

2つの出ぞめ式

包例の消防出ぞめ式が1月6日に市消防署員、消防団員1,800人が参加して長岡赤十字病院前で行なわれ、また、悟吉川水防団の出ぞめ式が20日に250人が参加して厚生会館で行なわれました。そして、それぞれに使命の重大さを再確認しました。（写真は消防出ぞめ式）

2,600人が成人に

市では、1月15日に成人式を厚生会館で行ないました。（写真）ことし成人式を迎えたのは2,600人あまりでしたが、会場の大ホールにはざっと2,000人の若者が出席。上村市長らの祝辞のあと。成人者の代表の感想発表、それに記念講演やアトラクションなどがあり20歳を迎えた人たちの門出を祝いました。

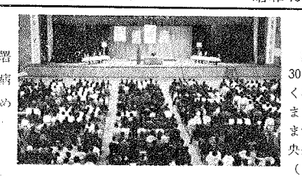

おかあさん教室開く

第3期おかあさん教室が開講され、さる1月30日には市の高田助役を講師として「市政のしくみや動きを知ろう」というテーマで開らかれました。（写真）この教室は3月まで統けられますが、詳細な点や申し込みについては、市中央公民館（TEL ②0437）か中越婦人会館（TEL ③1730）にご照会ください。

長岡の火災白書

七千五百万円が火災でフイ

前年を上まわった件数

夜のしじまをゆるがす不気味なサイレン。そして炎に追われて逃げまどう人、焼けくずれる家屋。

火事のおそろしさはいまさらいうまでもありませんが、このたび、昨年一年間に市内で発生した火災件数をまとめた「火災白書」が長岡市消防本部から発表されましたのでお知らせします。

（写真は焼けくずれおちた建物）

昨年一年間に発生した火災件数は百二十二件で、一年の日数で割ると三日間に一度、出火していることになります。

そして、昭和三十七年の百一件、昭和三十八年の百五件と、出火件数はわずかながら増えており、損害額では七、五五六万四、一〇〇円でした。

また、火災により焼損した面積は約四千平方メートル（一区の頃に多く発生しており、福戸、王寺川、太田の各地区がとくに多く、長岡市全体の約六十一万円が建に消えるという数字がでています。

おたがいに火気使用器具の取り扱いには、十分注意をし、火災をおこさぬようくれぐれも注意をいたしましょう。

自転車の右折左折は一時停車後に

次の方の住所をおたずねします(4)

太籍が長岡市内にあるが現住所が不明な方の行くえを調べております。次の方の消息をおわかりの方は市民課住民登録係にお知らせください。（人名、番地は本籍）

①千手町一丁目四〇番地長木リセ87（三女トク）。

②千手町二丁目五三番地坂井博31才（父六蔵。

③千手町二丁目六二番地須田孝史16才（義父栞光、養母澄子）。

④千手町二丁目一三番地坂田功28才（妻桂子）。

⑤千手町二丁目二〇番地佐藤喜代春49才（妹綾子）。

⑥千手町二丁目五番地坂木リセ87（三女トク）。

⑦千手町二丁目六〇番地荻原吉59才（妻マツ、安男）。

⑧千手町二丁目六二番地須田孝史16才（義父栞光、養母澄子）。

⑨千手町二丁目八一番地加藤テイ92才。

ねずみ退治の始末記

くじ当選者は届け出を

昨年十一月十日から十二月十日まで行なわれた県下ねずみ退治は、皆さんのご協力により、よい成績をあげることができました。

しかし、ねずみの繁殖力が強いなことは予想外ですから、今後もみんなでねずみ退治をしましょう。

なお、宝くじの抽せんの結果、次のように決まりましたので、当選された方は二月末日までに市役所清掃課へ届け出てください。

ねずみくじ（県下）

▽特賞（テープレコーダー）
A、C、D、E、F、G組
88828

▽一等（トランジスタ時計）
A、B、C、D、E、G組
22035　36875

▽二等（ポット）
A、B、C、D、E、F組
63336　00645　79857　92234　39846

▽三等（気泡スタンド）
各組下四ケタ　0037

▽四等（ライト付ペンシル）
各組下四ケタ　1472　2365

ねずみくじ（長岡保健所管内：黄色券）

▽一等（茶器セット）　2227

▽二等（茶器）下四ケタ　0377

▽三等（洗剤）　下三ケタ　262

▽四等（鉛筆）　323　333　50　62

ねずみ駆除券（県下）

▽一等（三折マットレス）　96328

▽二等（和式マットレス）　67413

各組　22232

▽三等（毛布）　22222

下四ケタ

▽四等（シーツ）　下四ケタ　94862　26302

農協の合併について

（むすび）

自主的に検討をし、合併に支障が生じないよう努めるとともに、三年以内に合併し、役員改選期の昭和四十三年以内に合併することを申し合わせました。

「合併の機運は市一円とする」ということで意見の一致をみたほか、「出資一口金額」、「総代制」、「事業年度」、「組合員資格」等については、いまなお、農協の合併の構想と運営計画について記してきましたが、最後に合併事務がどのように進められているかをお知らせし、農協の合併が一日も早く実現されるよう、皆さんのご協力をお願いする次第です。

"合併が必要"が圧倒的

前に述べたとおり、農協の合併は、あくまでも組合員の皆さんの意志によって決められます。

さきごろ、各農協の役員会で合併に対する考え方をアンケートにより調査しました結果、次のようになりました。

合併の必要性：必要である　八四・三%、必要でない七・九%、その他七・八%。

合併の時期：昭和四十年三月末日（昭和四十一年三月末日まで）七〇・二%、その他二九・八%。

合併区域の規模：市一円の区域を一農協とする七〇・四%、川東・川西の区域にわけて二農協とする二二・六%、その他六・八%。

以上のように、合併に対する意見が圧倒的に多いようです。

合併の時期：昭和四十年度中（昭和四十一年三月末日まで）七〇・二%、その他二九・八%。

合併区域の規模：市一円の区域を一農協とする七〇・四%、川東・川西の区域にわけて二農協とする二二・六%、その他六・八%。

以上のように、合併に対する意見が圧倒的に多いようです。

合併研究委員会で検討

一方、合併に備えて、昨年八月から農協組合長の代表九名からなる合併研究委員会を組織しましたが、この委員会の研究委員会の基本方針は、(1)農協合併は組合員が不利にならないよう慎重に進める。(2)財務の調整は、各組合が最後に、市としても、組合員の皆さんが新しい時代に対処して、ゆるがない強い経営基盤を作っていただくために、一日も早く合併という大きな目標が達成できるよう努力いたしますので、皆さんのご協力をお願いいたします。（終わり）（担当・農林課）

特別職報酬等審議会の設置

市長の諮問に応じ、議会の議員の報酬の額ならびに給料の額について調査審議し、その結果を答申する職務のもとに設けられた長岡市特別職報酬等審議会が次の委員で発足し、さる二月六日に答申されました。

▽会長：山崎貫三（工業短期大学長）▽会長代理：畑喜代作（長岡地区労働者総同盟会長）▽委員：佐藤一雄（長岡地区労働者総同盟会長）、西山伊豆蔵（覚張良次（商工会議所副会頭）、小山田欧知（商工会議所副会頭）、山田豊一（青年会議所理事）

冷害農家救援義援金の報告

昨年の暮、北海道の冷害農家の救援のために義援金を町内会長を通じてお願いしたところ、百二万八、六四二円の義援金が集まりました。さっそく北海道自赤支部を通じて送りました皆さま方のあたたかい助け合いの心に深く感謝申し上げます。（厚生課）

腸チフス・パラチフスの予防接種

腸チフス・パラチフスの予防接種が、二月十五日から市内四十二か所で行なわれます。

対象者は①明治38年3月1日から昭和36年3月31日までに生まれた者（一回接種）②昭和36年4月1日から昭和37年2月28日までに生まれた者（三回接種）で後日、通知書をお届けしますので、接種しましょう。

なお、料金は一回につき十円です。（衛生課）

身体障害者の巡回相談

身体障害者手帳を新しく受けようとする者、身体障害者手帳の等級を変更しようとする者、補装具の交付を受けようとする者の相談を、三月七日午後一時から厚生会館で行ないます。

なお、受診料は無料です。（社会福祉事務所）

重症精神児に手当を支給

重度精神薄弱児に対して扶養手当が支給されますので、該当される方は市役所で、該当される方は市役所の方は市民課住民登録係にお知らせください。（番地は本籍）

①千手町一丁目一〇番地谷川佐一57才（妻まつ）。

②南町三丁目七一番地小林三吉59才（妻マツ、安男）。

③南町三丁目七五番地（旧中千手町）飯利松蔵70才（妻キン、長女伊者は大阪藤テイ92才。

お知らせ

市民体育祭冬季スキー大会

日時　2月20日午前9時半
2月21日午前9時半

場所　笹ん山スキー場

贈与税の申告を

昨年中に土地、建物等の不動産の買入資金や株式売却金（名義変更を含む）等の不動産の譲渡や、親兄弟や他人から受けた場合で財産の増えた時は贈与税がかかります。（毎年贈与の場合は二十万円）詳細な点は長岡税務署までご相談ください。

「長岡市郷土史研究会」特集号を発刊

長岡市郷土史研究会（互尊文庫内TEL ③0658）では長岡市の郷土史の資料保存につとめていますが、このほど発会五周年記念として「長岡市郷土史研究会」特集号第五号を発刊しました。

内容は論文、研究資料など豊富で、部数制限がありますので早めに申し込みください。

なお、皆さんの家庭で古い資料をお持ちでしたら、当会までお知らせください。

市役所の電話番号

代表③1122番
休日、夜間③1123番