市政だより

第52号
発行所
長岡市役所
長岡市[illegible]町257の1
（電話代表3200番）

人口の動き（12月1日現在）

世帯数	27,930
人口	141,924
男	69,340
女	72,584

画廊や庭園食堂も
大野記念館 完成に急ピッチ

◎…旧公会堂を寄附された故大野蕎松氏の遺徳を永くお讃えしようと、かねてから工事進行中の大野…◎
◎…記念館は、師走の寒空にもかかわらず、来春三月竣工を目ざしてさらにピッチをあげています。…◎

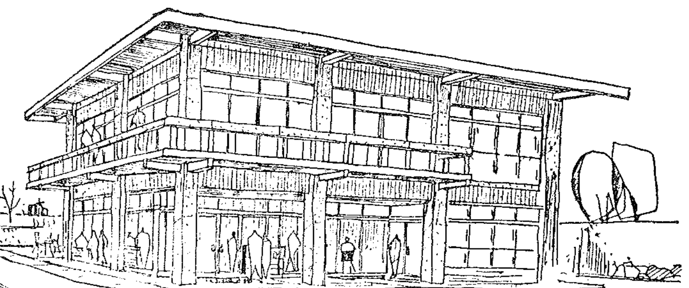

トッパンは完成後の大野記念館のスケッチ

この記念館は十一月二十日に完成した厚生会館の右側にお目見えするわけですが、鉄筋コンクリート二階建で、一階は食堂のほか、庭園を美しく飾り、ガーデン・パーティーも開かれる予定です。面積は一〇三・三平方米（三一・三坪）になります。

二階は一二一・二平方米（三六・七五坪）で、画廊が主となりますので、美術展、展覧会場に恵まれなかった本市にとっては、この種の分野にまたとない存在になることでしょう。

なお、二階の外側には四七・九平方米（一四・五坪）のバルコニーもつくられます。

このように、大野記念館は明るく、しかもスマートに私たちが希望していたものとして来春三月にお目見えすることになります。

もうすぐお正月
年賀状は早めに

ジングルベルのメロデーが、はやくも街を流れて、ことしもいよいよ忙しい年末がやってきましたところで、この年末は幾つになっても待たれる年賀郵便や小包などを発送する大事な年末でもあります。

待たれる郵便物はなるべく早めに出しましょう。

年賀郵便特別取扱期間は、十二月十五日から二十八日までとなっていますが、遠くへあてられるものは二十八日にお出しになったのでは、とても元日にはまにあいません。

◎年賀状は十二月二十三日までに、◎小包は十二月十五日までに◎カレンダーなどの郵便物は十二月二十日までにはお出しください。

完納の笑顔が築く長岡市
納税協力会に感謝状

納税が国民の義務であることはご承知のとおりですが、これがなかなか思うようにならないのが人情かと思います。

ところで、ことしの市税の収納率は向上しております。

これはみなさん方のご理解あるご協力の賜でありまして心から感謝申し上げます。

なかでも全市三五一町内のうち一七四町内に納期内完納を目標とした納税協力会が結成されており、納期内に納入していただいております。

※加入者数＝九、六二七世帯（全市の約三割）
※税額＝一億一四万三千円（市税総額の約三割）

これは前年にくらべて、団体数で八、加入世帯数で三七一、税金で二〇〇万九千円の増加となります。

しかし、これは決して市の強制ではありません。

みなさんが誰にも干渉されず、自主的に“税金を納め合う”という気持ちから出発しているものでほんとうに感謝の言葉もないわけであります。

市では、なんとかお礼がしたいということから、昨日（九日）午前十一時から新装なった厚生会館の大ホールで、ほんとうにささやかでしたが福島町納税協力会（新組地区）ほか一七三団体の代表者をお招きして感謝の意をあらわし会及び加入者に対して感謝状と記念品をお贈りいたしました。

大手通り町内会にも協力会が誕生

ところで、いままで市街地の商業経営者が密集しているところには、どうも協力会は結成できないものと考えられていましたが、十二月二日に大手通り町内会に納税協力会が結成されました。また、六年前にはすでに表町二、三丁目に結成されています。

いまだ結成されていないご町内のみなさんには、どうかこの機会に納税協力会を設立され、市勢発展にご協力くださいますようお願いいたします。

米作り長岡一
栄冠は下川西の池田さん

ことしから新しく県の奨励品種だけに限られた長岡市の米多収穫共進会には四六九点が出品され、長岡一の栄冠を目指してそれぞれ一生懸命努力されましたが、審査の結果、本年度の米作り長岡一は初めて下川西地区に移り、三之宮町の池田正雄さんに決定いたしました。

池田さんの収穫は六五六・八五の最高収穫六八一・六〇㌔（四石五斗四升四合）で、昨年田井正晴さんにわずか屈しませんでしたが、天候その他の悪条件にもめげず、栽植密度を八〇株に高めるなど、いろいろ研究努力された跡が十分うかがわれます。

ところで、入賞品種の大部分が山陰五二号で占められ、早生種、中生種はほとんど第一次審査で脱落していることは今後の参考になるのではないでしょうか。

一位　三之宮町　池田正雄　山陰五二号　四石三七九
二位　亀崎町　田井暁　〃　四・三四六
三位　桂町　内藤等平　〃　四・二九九
三位　芹川町　小西辰男　〃　四・二九一
努力賞　一五点

体験発表や反省会も

なお、十二月十七日午前九時から、厚生会館大ホールで表彰式を行いますが、同時に入賞者の体験発表と、稲作反省会を開きますから、多数のご来場をお待ちいたします。

講師は、杉谷県農業試験場長です。

結核の追放へ
―レントゲン車登場

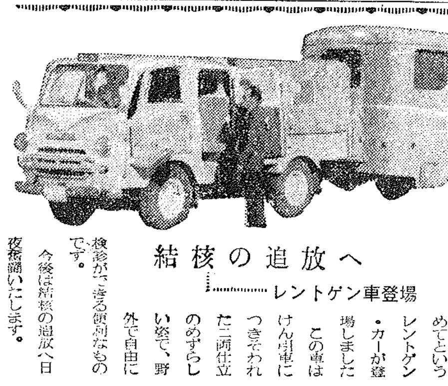

なんの車だろう？とすでにご覧になった方もあろうかと思いますが、これが私たちの市に県内初めてという「レントゲン・カー」が登場しました。

この車はけん引車につきそわれた二両仕立のめずらしい姿で、野外で自由に検診ができる便利なものです。

今後は結核の追放へ日夜奮闘いたします。

「明るい愛の袋」を
ことしも歳末たすけ合い

▽……子供のときから“楽しいもの”と思いつめてきましたお正月が、ま……△
▽……たやってまいります。しかしながら、この正月が本当にみんなが楽……△
▽……しいものであるためには、大勢の善意と愛情がなければなりませ……△
▽……ん。“歳末たすけあい運動”の精神はこれにほかならないのです。……△

例年のように今年も十二月一日から“歳末たすけあい運動”が全国的に実施されています。

私たちは、みんなお互に健康で文化的な生活を送りたいとは思っていますが、中にはいろいろな事情で生活にお困りの家庭。不遇のために養老院で淋しく余生を送っている人々。病院のベットで再起の日を待っているみなさん。親を失い施設で育てられている幼い子供たちもたくさんいます。

世界人権宣言の最初のことばに“すべての人間は生れながら自由で、尊厳と権利について平等である”とうたわれているように、これら不幸な方々に対して、私たちはなにはともあれ、やさしい手、暖い手をさしのべなければならないと思います。

市でも常日ごろこれらの方々に対しては援護いたしておりますが、とくに明るい正月を迎えていただくよう、近く「明るい愛の袋」（募金袋）をみなさんにお届けしてご協力をお願いいたすことにいたしました。

どうか不幸な方々のために、私たち市民の一人一人の善意を結びあって、お互いが楽しい正月であるよう、この“歳末たすけあい運動”に心からのご支援とご協力をお願いいたします。

援護のしおり

なお、社会福祉事務所では法の定めにより次のような援護の手をさしのべています。

×　×　×

❶日々の生活に困るとか、病気の治療費、出産、葬祭の費用がないとか、生業の資金がないなどの場合は、生活保護法によってこれらの人々に必要な金品を支給いたします。

❷児童福祉法により、幼児があって働きにでられないときは保育所に入所できるようにしたり、母子だけの世帯は母子寮にお世話いたします。

❸手足が不自由であるとか、耳が聴えないとかの身体障害者には、その世帯の収入状態によって必要な場品を支給いたします。なお、更生医療や育成医療の給付や、職業訓練のために施設への入所あっせんもいたしております。

×　×　×

このほか、医療貸付制度により低利でお金をお貸ししたり、母子福祉資金の貸付、歳末援護などの社会保障制度がありますが、もし悲境にたたれた場合には遠慮なく相談されることをおすすめいたします。

とくに生活保護法で医療扶助を受けようとされる場合は、申請がおくれますと申請後の医療費しかお手伝いできない規則ですから、早めにご相談ください。

写真は、お母さんの面影をどこやらに偲びながら、それでも元気に育ちゆく乳児院の幼い子供たち

新年賀詞交換会

日時　1月1日午前10時
場所　厚生会館大ホール
申込　12月25日まで　市役所人事課
会費　120円（申込と同時に納入）
主催　長岡市

有線放送や共同出荷
深才地区 新しい街づくりに拍車

○……市内深才地区才津、深沢農協を母体とした同地区新農村建設計画による“新しい……○
○……街づくり運動”は、収穫の秋とともにいよいよ拍車がかけられ、野菜の共同出荷……○
○……はもちろん、待望の有線放送が敷設されるという見事な成果を収めています。こ……○
○……の有線放送は、栖吉地区に次いで本市では第二番目にあたるものですが、以下喜……○
○……びに湧く深才地区の方々にかわり、有線放送の内容をお知らせいたします。……○

この大英断を取りあげた両農協の管轄戸数は、才津農協三七〇戸、深沢農協は三三〇戸ですが、有線放送加入戸数は一部非農家を除き、大体九〇％という好成績です。

施設一切は、才津農協は日立製作所、深沢農協は富士電気ＫＫが選ばれました。

両農協内には立派な放送所と必要な機械器具、交換台などがならび、部落各戸の受信装置の感度も良好。

十二月七日、農協ウグイス嬢の初放送に地区民の試聴と今後への期待はすばらしいものがありました。

とくに市役所出張所、地区内小中学校、医院、駐在所などにも入っていますから、市のお知らせや学校からの行事案内、防犯などのことがらも各家庭へ放送でき、大へん便利であるわけです。

なお、この計画をたてるにあたっては、長野などの先進地を視察し、地区内の輿論も十分調査の結果、実施されたもので、契約にあたっても日立、富士、沖、ナショナルの四大メーカーの見積りを取るなど慎重に計画が進められたものです。

農協から流れる農業技術の指示、農業技術の指導、生活改善への指針はもとより、前記の一般のお知らせもまたたく間に各戸に徹底しますので、地区民の利便はいうに及ばず、“新しい街づくり運動”の一環として、同地区今後の文化水準はますます向上することでしょう。

電話代用は二義的
戸数密集の深沢

深沢農協（石橋精一組合長）の有線放送は二十回線で、加入戸数は、細沢八三戸、新保三三戸、河内五八戸、日渉五一戸、深沢4七二戸、それに小、中学校など合計三〇〇戸となっています。総工費は二、八〇〇、〇〇〇円（国庫補助八〇七、〇〇〇円）

事務当局では“組合員の協力で何とか有線放送の真価を発揮したい、単なる電話代用でなく…”と力強く語っていました。

総工費四六〇万円
三〇回線の才津農協

才津農協（組田寺市郎組合長）の有線放送加入戸数は、上富岡五一戸、福田五一戸、館四六戸、沖三四戸、五軒六七戸、有栗三六戸、下山四一戸に、市役所出張所、小中学校、駐在所、医院の三三一戸で、三〇回線です。工費は上富岡下山間四㌔という遠い地域にわたっている関係から、総額四六〇、〇〇〇円、放送設備を含む（内国庫補助八〇七〇〇〇円）となっています。

事務当局では“要は、今後の営農は古い習わしを捨て、科学的に進まなければならない。営農指導や体験談の放送、その他天気の予報など、われわれに適した材料はどんどん取り入れ、放送の効果を十分生かしたい”と語っていました。

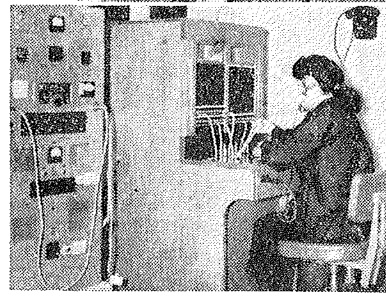

写真は才津農協有線放送の放送設備と各戸につけられた電話の応待風景

北部も新農建予備地域に指定

「新農村建設」はすでに西部地域が最初に指定を受け、前記のように農事放送施設や野菜共同出荷貯蔵所等の特別助成事業を計画し、着々進捗していますが、こんど北部地域（新組、黒条、宮曽亀の地域）も昭和三十三年度予備計画地域に指定されました。

特別助成は農村振興促進の単なる「呼び水」ですので農協や農家組合、青年婦人団体の創意と主体性の裏打ちのない事業施設は途中でくずれます。冬季間のうちに部落研究会を積極的にすすめられるよう期待します。

小児マヒ追放へ
両小林さんの善行

十二月四日、時折り激しい冷雨の降るなかを、市内古正寺町の小林竹次郎さんと小林権三郎さんがヒョッコリ市役所においでになり、“市政だよりにも掲載されていましたが、小児マヒはほんとうに恐ろしい病気です。この金は少額ですが、どうか小児マヒの施設に使ってください”と、一万円をご寄付くださいました。

誰かれの別なく、人類を蝕む病気として、悪魔のように恐ろしい小児マヒはいまさらいうまでもありませんが、この両小林さんの善行に対して心から感謝申し上げますとともに、小児マヒの追放に一段と努力いたしたいと考えます。

日本一の雁木

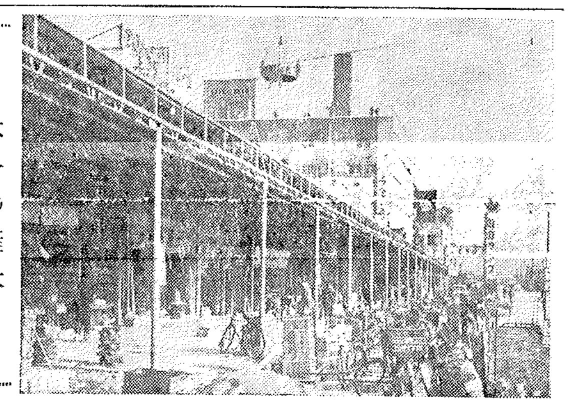

師走の街に今日も、大手通りアーケード工事が進められています。新しい年には立派に完成した日本一の雁木を通ることができるでしょう。

あなたは狙われている
「心にも窓にもカギ」を
（歳末防犯心得）

きびしい夏も過ぎて、天高く何んとかといっているうちに、いつしか越路の山並みは肌に沁み入るような雪化粧にかわり、いよいよ年の瀬がやって参りました。

お互いさまに忙しいところですが、とかくこの時期はいろいろな犯罪、交通事故、災害事故などが起きやすい社会状態になります。

この犯罪や事故は、歳末に限ったわけではありませんが、必ずといってよいほど“心や窓のスキ間”から忍び寄るものです。

忙しければ忙しい時ほど、心にも窓にも、カギはかけたいものです。

警察では、毎とし歳末警戒やいろいろな防犯運動を実施されていますが、みなさんから明るいお正月を迎えていただくよう、とくに次のことについて協力を切望しています。

◇就寝前には必ず戸締りを見回り施錠の有無を確かめましょう。

◇うっかり留守にすると空巣ドロの一人舞台、外出の際は必ず留守番かお隣りに頼みましょう。

◇多額の現金を扱っている各家庭はもちろん、役所、事務所、金融機関では、とくに盗難防止に万全を期しましょう。

◇押売り、インチキ品でお困りのときはすぐ警察に連絡してください。

◇自転車のカギは忘れ勝ちです、標識のいらなくなった現在、なおのことカギをかけてください。

◇混雑する駅やバスの中、大売出しの売場には必ずスリ、万引、カッパライなどが、あなたをねらっていますから用心してください。

出して泣くより 出さない笑顔
歳末火災予防にご協力を

いよいよ忙しい年の瀬がやってまいりますが、お宅の火の元は絶対大丈夫でしょうか。明るいお正月を迎えることのできるよう、火の元に十分注意してください。

お願い

厚生会館をご使用されるときは一階の練習場、二階の大ホールとも床が張ってありますので、ご迷惑でも上グツをご用意ください。

木製ますの検定

（イ）穀用一斗ます
（ロ）液用一升ます
（ハ）液用一合ます
の木製以外は受検できません

○受検手数料
（イ）の場合＝六円七〇銭
（ロ）の場合＝一〇コまたはその端数につき九円
（ハ）の場合＝〃 四円

○受検月日と場所
十二月二十二日午前九時から午後四時まで。
計量検定所長岡支所（旭町四丁目）

長岡祭の決算報告

ことしも市民の祭典としての“長岡祭”は、みなさんのご協力によりまして大へんなにぎわいのもとに、有意義に終りましたことを心から感謝いたします。

このほどその決算審査を終了いたしましたのでご報告申し上げます。

長岡祭協賛会々長　内山由蔵

昭和三十三年長岡祭 収入支出決算

科目	金額
（収入の部）	
市支出金	一、〇〇六、五七七円
寄付金	四、〇七五、六一六円
雑収入	二六五、〇七二円
前年度繰越金	四一〇、一八五円
計	五、七五七、四五〇円
（支出の部）	
会議費	九一、〇二五円
大法要費	三七、二九三円
灯籠流費	七三、二四一円
祈願祭費	二三、五三〇円
大煙火費	二、九六二、五〇八円
仁和賀費	七二六、九七三円
文化費	二二五、三六一円
行事費	七三四、五一六円
事務局費	五一六、九五一円
計	五、三九一、三九八円
翌年度繰越	三六六、〇五二円

お知らせ

年末の窓口事務

市役所でも、例年のように年末、年始は休ませていただきますが、税金収納事務（会計課、税収課の各戸訪問徴収）は十二月三十日まで行っていますのでご協力ください。

年末の支払日変更

毎としのことですが年末の支払日を十二月二十六日（午後三時まで）に変更いたしました。普通は、毎月十日と二十八日です。

二十歳の門出
成人式は厚生会館

明春一月十五日は、私たち国民の祭日「成人の日」です。

法律でこの日が定められてからもう十一年にもなるわけですが、市では待望久しかった厚生会館の完成により、ことしから式場をここにあてることにいたしました。

成人になられるみなさんには、新年早々、各人あてに案内状を差し上げますが、万一案内もれがありました節は、すぐ教育委員会（各出張所）にお知らせください。

ぜひ門松代用カードを

市ではみなさんのご家庭に新年の門松代用カードをお配りいたしますから、森林愛護のためぜひご利用ください。

発明研究に補助金

県では、発明協会新潟県支部の協力により、本県在住者の優秀な発明考案に対し、予算の範囲内で補助金を交付し、その完成を援助促進することにいたしましたので該当される方は十二月二十五日までに申請書を提出してください。くわしいことは市役所商工課でお答えいたします。

工業統計調査にご協力を…

十二月三十一日現在で、工業統計調査が行われます。

この調査は全国の工業事業所について行われるもので、とくに最近は中小企業対策の基礎資料として広く利用される調査です。新年早々ですが、調査員が該当する事業所にお伺いいたしますから、どうぞご協力ください。

今月の市税

固定資産税　第三期分
都市計画税　第三期分
保険料　十二月分

納期限は十二月二十五日ですから、お忘れのないようご協力ください。