市政だより

第50号
発行所
長岡市役所
長岡市柳原町257の1
（電話代表3200番）

人口の動き
（11月1日現在）

世帯数	27.877
人口	141.856
男	69.305
女	72.551

体育の殿堂成る
華やかな記念行事
北陸随一を誇る威容　二十日に待望の竣工式

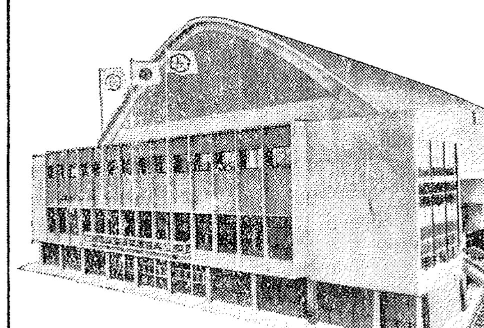
新装成った厚生会館

▼……去る二月、凱つく寒空にもめげず、全市民の期待のなかに着工し……▲
▼……た体育の殿堂〝厚生会館〟は、以来、建設の槌音も高らかに、春……▲
▼……を送り、汗したたる夏を過ぎ、落葉舞いおつ晩秋のいま、見事に……▲
▼……完成いたしました。その威容は、北陸随一を誇り、十一月二十日……▲
▼……晴れの竣工式と同時に、華やかな記念行事の幕を切って落します……▲

この厚生会館は、もう何回となくご報告いたしておりますので、すでにみなさんもご承知のことと思いますが、一年の大半を雪の中でくらさなければならない私たち市民にとっては、スポーツ推進の場として、また楽しい市民の集いの場として、今後、本市繁栄のため大いに活用されることと思います。

この間、故大野甚松氏の寄贈になる旧公会堂の取りこわしをはじめ、市民のみなさん、県保険協会のご協力、市議会のご尽力など数々の苦醍の蓄積は永く長岡の市政に書き残されることでしょう。

20日、23日は入場整理

市では、この輝ける完成を記念いたしまして、十一月二十日午前十時半から、厚生会館内で竣工記念式典を挙行、引きつづき、次表のような記念行事を市民のみなさんにご披露いたします。

しかし、盛容を誇るとはいい、収容力には限度がありますので、ご迷惑でも一部行事については入場整理券によることにいたしました。

万一、券のなくなりました節は悪しからずおゆるしねがいたいと思います。

入場整理券

の必要の日は十一月二十日と十一月二十三日の二日ですが、二十日の入場整理券は二〇円。

二十三日は三〇円で、次の場所で扱います。

太田、六日市、十日町、宮内、山通、栖吉、富曽亀、山本、新組、黒条、下川西、上川西、福戸、王寺川、日越、関原、深才、大島の各公民館。

新町、神田、川崎、表町、中島、坂之上、千手、四郎丸の各小学校

発売期間は

十一月十六日から十九日までです。

※入場整理券は、両日とも三千枚ですから、割当数がなくなった際は締切りとなります。

一週間無料開放

なお、十一月二十四日から三十日までの一週間は、一般館内参観及び、体育練習のために開放する日といたしましたから、自由にお出かけください。（入場無料）

ただし、体育練習に必要なラケット、上靴、稽古着、ボールなどの運動用具は各人からおもちねがいます。

試合や練習のできる種目は、柔道、剣道、レスリング、バスケット、バレー、卓球、庭球、バドミントン、体操、相撲、フェシング、ボクシングなどで、ほかに、各種の集会、催物が開かれます。

NHK交響楽団来岡

また十二月四日（木）には、ラジオで親しまれているNHK交響楽団が、厚生会館竣工と、NHK新潟テレビ開局を記念して大演奏会を厚生会館で開催いたします。

開場　午後四時
開演　午後六時
閉演　午後八時半

前売券は十一月一日から次の店で発売いたしております。

タマヤレコード店、鳥羽レコード店、商業堂レコード店、長岡楽器店、山本楽器店、オサベ楽器店、いこい喫茶店、ニューコロンビア、川崎眼鏡店、遠藤理容館。

指定席券（八〇〇枚）五〇〇円
自由席券（五〇〇枚）四〇〇円
労音席券（二、〇〇〇枚）三〇〇円
生徒券（二〇〇〇枚）二〇〇円

となっています。

厚生会館竣工記念行事（こけら落し）

期日	名称	時間 開場	開演	閉演	備考
20日（木）	厚生会館竣工記念式典				A 10.30
20日（木）	招待籠球大会	P1.30	P3.00 P4.00 P5.00	P4.00 P5.00 P6.30	長工対長商 入場式～練習 早大対慶大
21日（金）	市民紅白大会 その一 柔道・剣道		P6.00	P6.50	
	市民紅白大会 その二 バドミントン・卓球	P5.00	P7.00	P7.40	
	市民紅白大会 その三 籠球・排球		P7.50	P8.40	
22日（土）	民踊共演会	A11.30	P1.30	P5.00	
23日（日）	招待排球大会	A9.00	A10.00 A11.00 A11.30	A11.00 A11.30 P1.00	第二長高対柏崎常盤高 入場式～練習 中村高対三愿高
	模範体操演技公開		P2.00 P3.00 P3.30	P2.50 P3.30 P5.00	高田高 入場式～練習 日本代表選手 男5 女3

市民開放期間

期日	A8.30 P12.30	P1.00 P5.30	P6.00 P10.00	参加者の携行品
[illegible]	—	一般参観	一般参観	
[illegible]	一般参観	一般参観	庭球	ラケット、ボール、上靴、運動着
[illegible]	—	一般参観	柔道	稽古着
2[illegible]（木）	一般参観	一般参観	バドミントン	ラケット、シャットルコック、上靴、運動着
28（金）	一般参観	一般参観	排球	ボール、上靴、運動着
29（土）	一般参観	体操	剣道	○体操～運動着 ○剣道～防具、竹刀、稽古着
30（[illegible]）	レスリング	籠球	卓球	それぞれの練習用具

成人式も近い
住民登録は忘れずに

成人式は年々盛んになって参りましたが、来年の成人式に出席される方々もたくさんあると思います。

この成人式に出席される方は、いまさらいうまでもなく、その人にとっては身心ともに成人になったという自覚、社会からは成人としてみなされる意義あるものです。

市教育委員会では、毎とし、住民登録票によって調査し、該当者をお招きしていますが、そろそろその時期がやって参りますので、まだ住民登録のすまない方はもちろん、登録の有無をはっきり確めてください。

なお、来年の成人式に参加される方は、昭和十三年一月十六日から昭和十四年一月十五日までに生れた方です。

市営住宅（上除町）完成急ぐ
来月入居できる予定

越後の山並みには、もう冬がきている季節を迎えて、市では上除町（日越地区）市営住宅の建築を急いでいますが、このほど今月中に完成する見とおしがつき、十二月初旬には入居できることになりました。

この上除町市営住宅は、九月十二日の地鎮祭に引きつづき直ちに工事に着手いたしましたもので、第一種木造平屋建（六畳二間、物置付）十五戸、第二種木造平屋建（四・五畳一間、六畳一間、物置付）一〇戸であります。

入居者については、九月十四日、九月二十日、九月二十五日の三回にわたって新潟日報夕刊に入居募集いたしましたが、九月三日締切で、百名の申込者がありました。

現在、係員が申込者の実態を調査中ですが、さらに住宅委員会で入居者を選衡し、公開抽せんにより早急に決定することになっています。

場所は、日越地区唯一の公園、五荘山の近くで四季を通じて風光のよいところといわれましょう。

臨時市議会より

十月二十八日午後一時から臨時市議会が開かれましたが、この臨時会には新潟県立工業短期大学設置についての予算外義務負担三千万円以内が議決されました。

この工業短大の設置については去る七月十七日に特別委員会が設けられ、委員は次の

◎井上　寛司　○潤田孚一郎
谷岡勇之助　渡辺　実
○長部新一郎　佐藤　正巳
林　光威　石橋　精一
（◎委員長○副委員長＝敬称略）

の八人の方が選任されていたもので、長岡市に県立の工業短大を設置しようという、教育界にとって画期的な計画であるわけです。

現在は、文部省や県に対して強力に設置促進をしていますが、この臨時市議会で、予算外義務負担三千万円以内の議決がなされたのです。

なお、現在の予定では、工業高校の敷地内に設置。しかし施設の完備までの間は付属中学校をあてたいということになっています。

選挙人名簿をご覧ください

来年の選挙に使われるあたらしい選挙人名簿ができています。

この名簿を次のように有権者のみなさんからみていただいていますが、登載されていないと、選挙のときに投票することができませんから

期間　十一月五日から十九日まで
時間　毎日午前八時半から午後五時まで
場所　市役所内、選挙管理委員会事務局

※新市域は、各出張所、宮内、栖吉、富曽亀、上川西の四公民館でごらんになれます。

選挙管理委員会

明るい市政は市民の声から
市民相談室のご利用を

市に対するご希望や苦情がありましたら、どうぞご遠慮なく市民相談室（市民課内）をご利用ください。

電話　三二〇〇番の　庁内三八番

防火建築帯に正式指定
まず中心街から

十一月一日、次の地域が防火建築帯として建設省から指定されました。

大手通り一・二丁目、本町一・二丁目、城内町一・二丁目、東坂之上町一・二丁目、表町一・二丁目、坂之上町一・二丁目の地域で道路境界から両側奥行十一米の幅

この防火建築帯のなかの建築物は、耐火建築物でなければならないわけですが、市でも指定地域内の方々とともに立派な防火建築帯ができるよう研究しています。

この防火建築帯は、都市の不燃化という公益的な面に役立つだけでなく、地価の高い街の中心部の土地を有[illegible]用できるほか、商店街の美化、横のデパート化による商[illegible]も大へんプラスになるわけです。

国、県および市では、この防火建築帯に[illegible]耐火建築物の建築に対して補助を行い、防火建築帯の造成[illegible]積極的に促進しており、とくに建設省では、早期造成をはかるべく、十カ年計画として、いままでの補助金のほかに融資による助成を講じています。

県知事から表彰

去る十月十一日、十二日の両日高田市で開かれました児童福祉法施行十周年記念大会が社会福祉事業の功労者および地区として

次の方が県知事、県社会福祉協議会長から表彰されました。

南千手町（民生委員）佐藤タケ
殿町一（市会議員）大隅吉松
長岡市栖吉地区
（敬称略）

佐藤タケさん

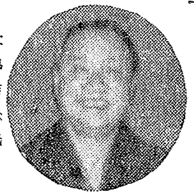
大隅吉松氏

中島の野菜も買ってください

台風二十一号、二十二号がもたらした未曽有の水害から二カ月、その記憶もまだ生々しいものがありますが、水害時、市では水害後の伝染病発生を防ぐため、市政だより号外や、宣伝カーで〝生野菜は水で洗ってから食べること〟、〝生水はのまないこと〟などの宣伝を行いましたところ、この宣伝に尾がついて、

〝中島の野菜は危険だから、買われない〟

といわれだしました。しかし、水害時、水害のために発生したと考えられる伝染病もはっきりせず、その後発生もみていないように、調査の結果では、決して中島の野菜は危険ではありません。

まして水害後二カ月を経ており十分な日光を受けておりますので絶対心配はありませんから中島の野菜も買ってください。

中島地区の農家の方々は、このため、大へんお困りになっておられます。

生活の敵〝ねずみ〟
一匹に宝くじ一枚引換え

○……秋の収穫とともにねずみの繁殖が大へん目立ってきました。県下で約……○
○……二十万匹いるといわれ、伝染病を媒介したり、とくに食糧を食い荒す……○
○……に至っては、年間約三十億円の被害といわれています。この生活の敵……○
○……ねずみ退治に、県では三十万枚の〝ねずみ駆除宝くじ〟を発行し、……○
○……一匹に一枚の宝くじを引換えに、お渡しすることにいたしました。……○

ねずみは、俗にねずみ算という言葉があるとおり、繁殖力の盛んなことは全く予想外で、雌雄一組で少く見積っても一五〇〇匹に殖えるといわれています。

そこで

十一月十日から十二月十日までの一カ月間、県下一せいにねずみ退治運動を展開いたします。

ねずみ退治は、全家庭くまなく、しかも一せいに行わなければ、完全に退治することは困難ですから、みんなそろって行いましょう。

宝くじ割当は一万四千枚

ねずみ駆除宝くじの本市の割当は一万四千枚です（先着順）

この一せいねずみ退治実施期間中に、捕えたり、殺したりしたねずみを市役所衛生課まで持参されますと、一匹に対して、宝くじ一枚を引換えに差しあげます。

宝くじは一等から五等までありまして、抽選は十二月中に行われる予定です。

一等　テレビ　一名分
二等　電気洗濯機　三名分
三等　高級ラジオ　三名分
四等　電気アイロン十名分
五等　籠球　六〇〇名分

完成した山本記念公園 元帥胸像

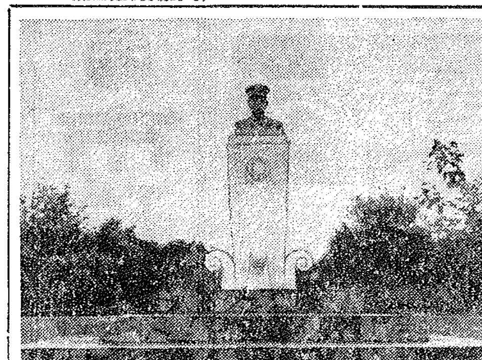
完成した山本元帥胸像

菊かおる文化のよき日、山本記念公園の開園式と、山本元帥の胸像除幕式が、七百余人の参列者のもとに盛大に行われました。

長岡が生んだ偉人、山本元帥については、いまさらいうまでもありませんが、誇る人間性、郷土愛に終始された偉大な精神は、年うつり、月かわるともいささかも消えることのないのみか、いよいよ高きを覚えざるを得ません。

本年一月二十三日、この元帥の遺徳を偲び、遺風を永く伝えたいと〝山本元帥景仰会〟が発足し、山本記念公園と元帥の胸像安置が進められたわけです。

景仰会の努力と、元帥生誕の高野家（高野気次郎さん）のご好意、市民のみなさんはいうまでもなく全国各層のご協力により募金一千万円が寄せられ、ここに晴れの開園と除幕式が行われました。

この公園は元帥生誕の地、玉蔵院町にあり、坪数は大きくありませんが、西洋風のすばらしいものです。

長岡が生んだ偉人、山本元帥の名前とともに、この公園はまた長岡の名所として永く私たちの胸に刻みこまれることでしょう。

〝文化の日〟に
六氏表彰さる

菊かおる文化のよき日、本市から次の方がそれぞれの部門で、県知事からその功労を表彰されました。

表彰された方々に対して心からお祝いを申し上げましょう。（敬称略）

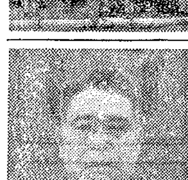
△産業部門
会社社長
矢尾板一男（千手町一）

△文化教育部門
県教育委員会委員
高月　展佳（学校町三）

△健康優良部門
阪之上小学校
渡辺　敦子（六年）

小林　裕（三年）

△学生科学賞
県立長岡農校
太刀川元司（三年）

△地方自治部門
市役所市民課長
小林　繁（才津町）

十五日には除幕式
慰霊塔、秋空に完成

長岡市戦災殉難者慰霊塔建設委員会の手で、着々工事が進められていた慰霊塔の建設は、市民みなさんの浄財寄付など、積極的なご協力により、このほど完成の運びとなり、十一月十五日午前十時から除幕式が行われます。悲惨にも受難された一三〇〇余の方々の霊をお慰めいたしましょう。

建設費は五〇〇万円余で、県から一〇〇万円、市で二〇〇万円、あとはみなさんからの浄財によったものです。

（写真は平潟神社境内に建てられた慰霊塔）

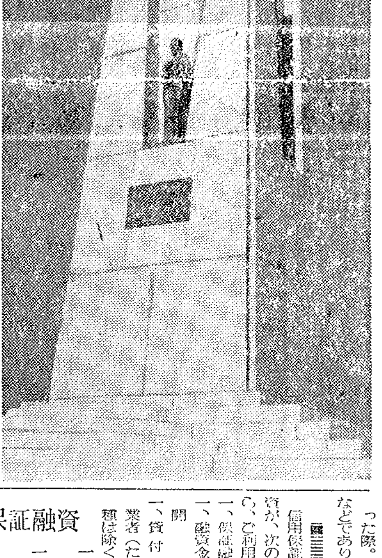

一年生への準備
ぜひ住民登録の確認

秋もだんだん深まり、もうそろそろ冬支度も始まろうとする今日このごろ、お宅のお子さんはみんなお元気ですか。

市教育委員会（出張所・関係係出張所）でも、来年小学校に入学される新しい一年生の準備を始めました。

次の予定表のように、まず住民登録票から該当者を調査するわけです。

以下、みなさん方への照合、一月三十一日までに入学通知書の送付などの順序を経て、可愛い新一年生の入学式となりますが、ことでぜひみなさんからご留意いただきたい点をお知らせいたします。

❶来年の一年生は、昭和二十七年四月二日から昭和二十八年四月一日までに生れたお子さんであること。

❷住民登録をされていないお子さんは、すぐ登録していただきたいこと。

❸十二月二日以後に異動された方は、入学通知書が届かない場合があるかもわかりませんので、最寄の学校か、市教育委員会（出張所）にすぐお知らせくださること。

❹病弱、前年度未就学者など、就学の免除、猶予を必要とされるお子さんは、教育委員会に処定の手続きをしていただきたいこと。

❺ろう、盲など特殊学校に入学させたい場合も申し出ていただきたいこと。

※❹❺の場合は学校から照合のあった際などであります。

11月10日　住民登録票より該当者調査始る
12月10日　学校より保護者あて該当者の照合始る
12月20日　新一年生名簿出来上る　入学通知書作成　就学時健康診断始る
1月20日　入学通知書発送
1月31日　就学免除、猶予の申出受付始る
3月15日　各学校入学準備
3月31日
入学式

〝年賀はがき〟の発売
15日から

毎とし話題をにぎわす〝お年玉つき年賀はがき〟が、ことしも十一月十五日から発売されます。

寄付金つき五円はがきと同様、ことしも四円の年賀はがきにもお年玉がつきます。

長岡郵便局区内の発売枚数は、五円はがき　九十万枚、四円はがき　二六万九千枚です

これから多い火災

十一月二十六日から一週間、全国火災予防運動が展開されます。来月はもう師走で、寒さが加わりますから火鉢、こたつなど、火気の使用が多くなります。火気には細心の注意をはらいましょう。

出火原因は、煙突、煙草の吸殻、石油コンロ、こたつ、取灰、けし炭などが多いですが、忙しい歳末にはとくに注意がかんじんです。

とにかく火を使う場所は清掃整頓し、常に防火用水を準備しておきましょう。

△二十六日に防火演習　この意味からも、市では十一月二十六日、大火に対する防火演習を行います。

備えあれば憂えなしとか、ご多忙中のところ大へんすみませんが、市民のみなさんのご協力をお願いします。

1、演習当日、午前六時四十分ごろ消防署のサイレンを吹鳴いたします。

2、訓練中、交通が混雑し、危険な場合に限り消防ポンプ車のサイレンを吹鳴いたします。

3、自衛隊の協力で火災と同じような煙を多くだします。

米屋の登録替え

お米の配給を受けているご家庭で、米屋の登録替えを希望される方は、十一月二十日、二十一日の両日、市役所市民課および各出張所で受けつけますから、米の通帳と印鑑を持参して世帯主か、ご家族の方から手続してください。

※新しい米屋からの配給は十二月分からです。

年末特別保証融資

信用保証協会の年末特別保証融資が、次の要領で実施されますから、ご利用ください。

一、保証融資目標額　五億円
一、融資金融機関　市内各金融機関
一、貸付対象　市内の中小商工業者（ただし、遊興、娯楽の業種は除く）
一、資金の使途　年末決済用運転資金
一、貸付条件　一件五〇〇万円以内（ただし商工中金は一〇〇〇万円まで）
一、期間　三カ月以内（ただし、特別の事情によるときは六カ月以内）
一、利率　各金融機関の貸出率による
一、保証人　一名以上
一、保証料　日歩六厘
一、取扱期間　昭和三十三年十一月一日から十二月二十日まで
一、申込先　商工会議所内信用保証協会長岡支所

※くわしいことは商工会議所か、市商工課でお答えします。

今月の市税

保険料　十一月分

納期限は十一月三十日です。納期内にお納めください。

お知らせ

有期傷病 恩給の再審査請求を

有期傷病恩給の支給期間は五カ年となっていますので、現在この恩給を受けていられる方は、大部分が来年の三月でその期間が切れると思います。

法律には〝期間満了の六カ月前である十月一日以降再審査請求をしなければ支給停止〟とありますから、該当される方はもれなく申請してください。

くわしいことは厚生課でお答えいたします。

母子福祉資金の貸付

第三回母子福祉資金の貸付が行われますから、十一月十五日までに福祉事務所までお申し出ください。（申請書は福祉事務所にあります）ただし、貸付金のワクが大へんすくないので、申請者全員のご希望に添い得ないむきもあるかと思いますから、あらかじめお含みください。

国民金融公庫長生橋通りへ移転

商工業者のみなさんに親しまれている国民金融公庫長岡支所は、十一月十六日から、こんど新しく鉄筋コンクリート二階建の美しい建物で、長生橋通りに移転しました。

なお、同公庫では〝年末融資の申込み〟はなるべく早くされるようにとおすすめしています。

永年勤続者の表彰

来る十一月二十三日〝勤労感謝の日〟を記念いたしまして、永年勤続者の表彰を取り行うことになりました。

つきましては会社、工場、官公衙、商店などで二十年以上（昭和三十三年十一月二十三日現在）勤続された方（但し過去に市長永年勤続表彰を受けられた方は除く）がありましたら、十一月十五日まで市商工課までお知らせください。

市政だより

厚生会館竣工 記念特集号

祝！厚生会館竣工

○……東北、北陸随一の規模と設備を完備した〝体育の殿堂〟厚生会館は、今日、十一月二十日午前十時半から、来賓並びに関係者約一、三〇〇余人を招待して盛大な竣工式が行われます。これまで市内には二千人以上を収容できる施設がなく、全国的な催しや集会などができず、市民の間でも、この厚生会館の早期実現に大きな期待が寄せられていたものですが、以下、完成した厚生会館にスポットをあて特集いたします。……○

厚生会館の竣工をよろこび

長岡市長 内山由蔵

長岡市民はもとより、県民待望の厚生会館が予定どおり本日竣工しましたことは誠によろこびにたえません。

市の中心部には二千人を収容できる会場がなく、毎年の成人式には吹雪をついて街はずれの新大分校の体育館に集まっていただいたような有様であり、新潟県の中京として誇っている長岡市が各方面からの要望である体育行事の開催が不可能であるということは決して自慢できることではありませんでした。この汚名を返上しようというのが厚生会館建設の着想であったわけです。

あたかも厚生年金の還元融資のことを耳にして、これをなんとか具体化する方法を、と各方面の有力な方々にお願いし、時の神田厚生大臣におすがりして、その規則ともいうべき融資の実施要領を創始していただきました。

その間、地元選出の衆参議員各位をはじめ、市議会議員みなさんに多大のご迷惑をおかけいたしましたが、起債団体を長岡市に、事業主体を新潟県社会保険協会として、昨年の十二月二十七日認可を得たのであります。

かえりみますに、旧長岡藩公の訓であった質実剛健、不撓不屈を誇りとしてきた長岡市民にとって、また半歳もの長い間、雪の中に閉じ込められる青少年にとって明朗なスポーツ行事による心身の鍛練を行うことは最も策を得たものであり、この会館建設はあらゆる階層を通じての要望でありました。

かつてこの地には、渡辺ツネ女史の寄附にかかる県下に誇った柔剣道の道場、武徳殿と故大野甚松氏ご寄贈の公会堂があり、ともに心身の鍛練と文化の交流に大きく貢献してきましたが、戦災によって武徳殿は跡形もなく焼失し、焼け残った公会堂も修理補強の必要にせまられたのであります。

そこで、この際思い切って公会堂をとりこわし、大殿堂を建設すべく、故大野甚松氏のお孫さんである大野市郎代議士にお話ししたところ、気持よくご賛成を得ましたので意を決し、本年の二月六日大成建設KKの手によって着工し、いまその威容が成った次第であります。

思うに、ものの成功は、必要性だけでも、またあり余る力だけでも考えどおりになるものでなく、多くの方々の認識と同情がなければ達成することは難かしいのであります。

幸いにもこの厚生会館の成功は、必要性と市民の総意、厚生省保険局、県社会保険協会はじめ、関係各方面の深い同情とが一致した賜でありまして心からその幸運を喜び、深く感謝申し上げます。

今日からいろいろの体育競技はもとより、文化的諸行事に数多く接する機会に恵まれると考えますが、この会館が最も有効にまた間断なく活用されることを心から期待いたしますとともに、ご協力くださいました関係各位に衷心から感謝申し上げます。

十一月二十日

厚生会館の落成を祝して

長岡市議会議長 長谷川繁雄

北陸随一の設備と収容力を誇る市民待望の厚生会館がいよいよでき上り、落成式が市民欣びのうちに華々しく挙げられますことは誠にめでたい限りであります。

それにつきましても市当局の長い間のご辛労と市議会の皆さんを始め特に議会の厚生会館建設特別委員諸氏がこれまで市側と真に一体となっての並々ならぬご労苦、さらに関係各方面のご奉仕ご努力が一つ一つ積み重ねられた結果が厚生会館として立派に結実したものと言いましょう。

この厚生会館が建設されましたことにより、今後はどのような大きな催物、集会でも安心して引受けられ多数の人々を楽々と収容できるのであります。

また数多くの外客を誘致できますことは、ひいては多方面にわたっての商業活動を刺激して市の繁栄と発展をもたらすことになりましょう。

最後にこの厚生会館が長岡の表玄関にその偉容を誇り長岡の体育、文化センターとして長岡市の限りない繁栄と発展への原動力となることを確信いたしますとともに、ご協力下さいました関係各位に衷心から感謝の意を表しましてお祝いの辞といたします。

厚生会館の竣工を祝して

厚生会館建設特別委員 渡辺猛夫

本日を期して長岡市民はもとより、全県民待望の厚生会館が竣工し、体育の殿堂として、また文化センターとして多角的な運営をされることになりましたことは、おめでたい限りで誠によろこびにたえません。

わが長岡市は位置からいっても県下の中心都市であり、この北陸随一を誇る充実した施設の完成した現在、名実ともに新潟県の中京として誇り得ることができましょう。

直接この会館建設の仕事にたずさわって参りました私ども議会選出の厚生会館建設特別委員としましても、微力ではありましたが、一生懸命頑張ったつもりであります。しかし、私どもの些細な努力は市当局の熱意と、市民みなさんの暖いご理解の上に立ったご協力、そして関係各方面のご同情、ご支援に比べれば、まだまだ努力の至らなかったことを痛感いたす次第であります。

古人のさとしに、「なせば成る……」という言葉がありますが、この厚生会館の完成はその言葉にあまりにもあてはまる事実でありまして、市民の総意とたえまない努力の蓄積がこの結果をきたしたものと信じます。

今日から、いろいろな体育行事や、文化的な諸行事に常に接することができると思いますが、今まで残念ながらあまりにもこれらに恵まれなかった分までう、この会館が、長岡市民の良き修養の殿堂になるよう心から期待いたしましてお祝の言葉にかえさせていただきます。

十一月二十日

感謝状を贈る方々

設計	石本建設事務所
施工	大成建設株式会社
電気工事施工	株式会社雄電社
舞台工事施工	柳屋サウンド株式会社
着工	昭和三十三年二月六日
竣工	昭和三十三年十一月二十日
総工費	一億三千万円（付帯工事を含む）

電話 二、〇一〇番

ご尽力された建設委員会

厚生会館建設にあたっては、議会選出の厚生会館特別委員として次の方々が市長の諮問に応じ、会館建設の全般について調査審議され、必要事項を建議するなど非常な努力をされました。

敬称略、◎委員長 ○副委員長

◎渡辺猛夫 ○近藤保雄
林重信 柳沢石蔵
林光威 高橋粂次
市川八郎次 十見正男
安藤栄吉 関勇次

厚生会館使用料金表

普通使用料

種類	定額 午前 8時30分～正午まで	午後 午後1時～同5時まで	夜間 午後6時～同10時まで
大ホール	8,000円	12,000円	15,000円
中ホール	1,400円	2,000円	2,600円
第一小ホール	800円	1,000円	1,200円
第二小ホール	800円	1,000円	1,200円

備考 ❶営利を目的としないで入場料、有償の会員券等を徴収又は発行して使用する場合は、定額の二倍とする。
❷営利又は営業上の目的で使用する場合は定額の三倍とする。

特別使用料

種類	午前 8時30分～正午まで	午後 午後1時～同5時まで	夜間 午後6時～同10時まで
放送設備	400円	500円	800円
照明設備	1,000円	1,200円	1,200円
バルコニー	1時間につき 1,000円		

ご寄付を深謝

北陸、東北を通じて随一と称される威容なった厚生会館ではありますが、設備の充実については予算不足になやまされ、意にまかせない点がいろいろありましたところ、この充実をはかるため、次の方々による大口寄付をいただき誠に感謝にたえません。紙上ながら心からお礼を申し上げます。

○緞帳	中越酒造株式会社
○舞台化粧幕	株式会社津上製作所
○体育の像ほか	株式会社イチムラ百貨店
○暗幕カーテン	合資会社長岡楽器店
○山葉フルコンサートピアノ1台	北陸ガス株式会社
○グランドピアノ 1台	大光相互銀行
○4人掛椅子 10脚	長岡家具組合
○4人掛椅子 25脚	長岡菓子商工組合
○4人掛椅子 40脚	長岡繊維卸協会
○応接セット	ネコス株式会社
○姿見	株式会社大和長岡支店
○設備購入費	株式会社北越銀行
○設備購入費	長岡ロータリークラブ
○油絵額	宮島文具店
○花ビン 1コ	合資会社荒木家具製作所
○寒暖計 19本	株式会社井口商店
○寒暖計 1本	金井度量衡製作所

（11月18日現在）

厚生会館平面図

最高六千人を収容

常に明るい館内と音響効果は万点

○…この厚生会館は、三階丸屋根で、総工費一億三千万円。総面積五、八四一平方米（一、七七〇坪）、高さは二四米、一階は一、九八〇平方米（六〇〇坪）余で、第一、第二、第三の競技練習場のほか更衣室、シャワー室、器材室などとなっており、二階は約二、六四〇平方米（八〇〇坪）で、バスケットボール二面同時にできる競技場、観覧席、器具室その他があります。

また三階は約四九五平方米（一五〇坪）あって、観覧席、電気室放送席などがあります。

使用できる競技種目は、バスケットボール、テニス、バレーボール、バドミントン、ピンポン、柔道、剣道、レスリング、ボクシング、相撲、体操、フェンシングなどであります。

○…観覧者は最高約六、〇〇〇人を収容できますが、体育競技だけでなく講習会、講演会、展覧会、音楽会演劇、その他の行事に使用できるよう、二階正面には大ステージがあって、体育センターとしても多角的に活用できるようになっています。

○…特に、音響効果と館内の色彩には苦心が払われ、音響については壁面には吸音性材料を使用し、角度をもたせるなどしてできる限り考慮を払い、館内の色彩については、明るいピンクを主調として体育館の色調と、文化センターとしての効果を入念に考慮した色彩を採用しています。

○…また、館内の照明器具は、特に競技場上部の中央照明は豪華を誇り、東北、北陸随一と称されるにふさわしいものといわれましょう。

○…工事日数は、本年二月六日に着工し、十一月二十日に竣工しましたので九カ月半かかったことになります。

設計は石本建築事務所
音響設計は東大生産技術研究所渡辺研究室
建築工事は大成建設株式会社
電気工事は株式会社雄電社
監理は市役所建築課でした。

○…なお館内に備付の体育用具は
△バスケットボールバックボード、時計板、電動スコア板二組
△バレーボールボール・ネット、スコア板二組
△バドミントンボール・ネット、スコア板八組
△卓球台・サポート・ネット、審判台八組
△体操、マット九枚、鞍馬、吊輪各一
△高鉄棒、平均台平行棒各二、踏切板三
△テニスボール、ネット二組
△ストップフェンス四〇
△踏切板距離調節器二
△とびばこ二
△レスリングマット一組
△柔道タタミ八四畳
△室内運搬車二台
があります。

二階の観覧席（右側）と大ステージ

記念行事暦

月	日	内容
一一	二〇	早慶籠球大会
一一	二一	市民体育紅白大会
一一	二二	民踊共演会
一一	二三（午前）	女子高校排球大会
一一	二三（午後）	全日本体操チーム演技公開
一一	二六	自衛隊演奏会
一二	一	木馬座公演（児童向）
一二	二	木馬座公演（一般向）
一二	四（午前）	N響「音楽教室」（学生向け）
一二	四（午後）	N響大演奏会
一二	六	赤い羽根・市民芸能大会
一二	七	三船十段招へい柔道大会
一二	八	前進座公演

多彩な記念行事の数々

スポーツを楽しむ日

十一月二十日の招待籠球大会、二十一日の市民紅白大会、二十二日の民踊共演会、二十三日の招待排球大会を頂点といたしまして厚生会館竣工記念行事は、続いて二十四日から一週間〝館内参観〟と〝スポーツを楽しむ日〟に移ります。

市政だより第五〇号でご案内しましたように、どなたもご自由にご参加ください。

初心の方でも希望により体育競技団体のみなさんが指導いたします。

なお「館内参観日」には、館内係員の指示により自由に館内をごらんください。

体育を楽しむ日

	A8.30～P12.30	P1.00～P5.30	P6.00～P10.00
24日(月)	―	館内参観	館内参観
25日(火)	館内参観	館内参観	庭球
26日(水)	―	館内参観	柔道
27日(木)	館内参観	館内参観	バドミントン
28日(金)	館内参観	館内参観	排球
29日(土)	館内参観	体操	剣道
30日(日)	レスリング	籠球	卓球

NHK交響楽団大演奏会

中・高校生には「音楽鑑賞教室」

N響の指揮者ウィルヘルム・ロイブナー　ピアノ井内澄子

すでに、市政だより五〇号や各種案内でお知らせいたしましたように、十二月四日、厚生会館竣工とNHK新潟テレビ開局を記念しまして、日本最高をいくN響楽団の大演奏会が開かれます。

開演は午後六時、終了予定は午後八時半です。

指揮は、ウィーン派の代表的指揮者として世界的に有名なウイルヘルム・ロイブナーで、ピアノは三十二年のミュンヘン国際コンクールで二等受賞の 井内澄子さんです。

曲目は
楽劇「ニュルンベルクの名歌手」前奏曲 ワグナー
ピアノ協奏曲第五番「皇帝」 ベートーヴェン
交響曲第六番「悲愴」 チャイコフスキー
となっています。

なお、これを機会に中・高校生を対象とした「音楽鑑賞教室」を同日午後一時半から開催いたします。

楽器などの解説を入れて、正しい音楽の味わい方を指導していただきますから、希望者は担任の先生に申出てください。

料金は百円です。

○曲目（予定）
1 軽騎兵序曲 ズッペ
2 未完成交響曲第一楽章 シューベルト
3 白鳥の湖 チャイコフスキー
　情景
　第四番白鳥
　チャルダッシュ
4 アンネン・ポルカ シュトラウス
5 ピツイカート・ポルカ 同
6 美しく青きドナウ 同
○楽器メンバー 四六名
○指揮者 網代景介
○解説者 [illegible]昇
――楽器解説――

華麗なNHK交響楽団の演奏風景（日比谷公会堂で）

自衛隊の演奏会と市中パレード

十一月二十六日午後二時から四時までの二時間、陸上自衛隊東部方面音楽隊（去る五月、アジア競技大会で各種演奏を行った音楽隊で、隊員は四十名）の大演奏会が厚生会館大ホールで開催されます。

この日は館内参観日でもありますもので多数のお出でをお待ちいたします。

なお、演奏会終了後、長岡消防団員とともに〝防火宣伝〟をかねた市中大行進を行います。

道順は、市役所―荒屋敷―表町―大手通―玉蔵院町―消防署までです。

あなたと一しょに！

唄と踊の市民芸能大会

十二月六日午後六時―九時半まで、厚生会館大ホールで市民芸能大会を開催いたします。

○第一部 あなたとごいっしょに歌いましょう。（一時間半）
この番組は、一般市民と知名人共演ならぬ共唄というところ――（誰かはお教えしません）による

○第二部 市民かくし芸（一時間）
一般市民によるかくし芸のひろうですが、さてどんな珍芸秘芸が飛び出すやら――

○第三部 民踊（一時間）
この番組は、旧市内八学区の民踊愛好者の方々が、文字どおりの熱演といったところ――。

△入場料（前売券四〇円）五十円
前売券は、旧市内は各町内会長、新市域は公民館、旧役所にあります。

△出場希望の方は十一月三十日まで福祉事務所へ申し込んでください。

なお、時間に制限がありますので、希望の向は早めにお願いします。

ファン待望の歌舞伎

熱演の前進座来岡

十二月八日、地方公演としてははじめての最高スタッフ
河原崎長十郎 中村翫右衛門
河原崎国太郎 嵐芳三郎
ほか、前進座あげて来岡します。

まず、午後一時から、市役所職員家族慰安会の公演につづきまして午後六時から厚生会館大ホールで一般公演に移ります。

演目
一、歌舞伎十八番 象引 一幕二場
二、土蔵の商法 一幕四場
三、人情噺 文七元結 一幕四場
時間 六時から十時まで
入場料（前売券）
特別券A 四五〇円
同 B 三五〇円
一般券 二五〇円

○前売券取扱所は中越バス会館、大和案内所シバタ興業本社です。
○発売開始は十一月二十日からです。

なお、各職場の組合にも前売券を取扱っています。

主催 シバタ興業KK演劇部
後援 長岡市

地方公演としては稀にみる最高の陣容であるこの前進座公演にどうぞご期待くださいまして、多数のみなさんのご来場をお待ちいたします。

よい子の国

木馬座の公演

新聞はもとより、主婦の友、よい子の国などで紹介されている木馬座の公演が、十二月一日午前八時半から三回、十二月二日午前九時から二回にわたって、児童、生徒のよい子のために開かれます。

○出し物
「影絵の美」
「子供のうた」
「マッチ売りの少女」
「海に落ちたピアノ」です。

なお、十二月二日の午後七時から一般公開があります。

この一般公開に限り入場整理券として一人四〇円をいただきます。

○整理券取扱場所 市内小、中学校
○整理券取扱期間 十一月二十日から十二月一日まで
※当日は五〇円

三船十段来る

柔道大会

十二月七日九時から、新潟地区、下越地区、中越地区、上越地区の県下四地区の対抗柔道大会が開かれます。

それぞれの地区では、予選勝ち抜きの最強チームを編成しており、当日は文字どおり肉弾相うつ熱戦がくりひろげられることでしょう。

なお、わが国柔道界の大御所、三船久蔵十段が白井八段とともに特別参加され、「柔道の真髄」をひろうされます。

みなさんのお出でをお待ちいたします。（入場無料）