

ながおか 市政だより

1999
10
No.542

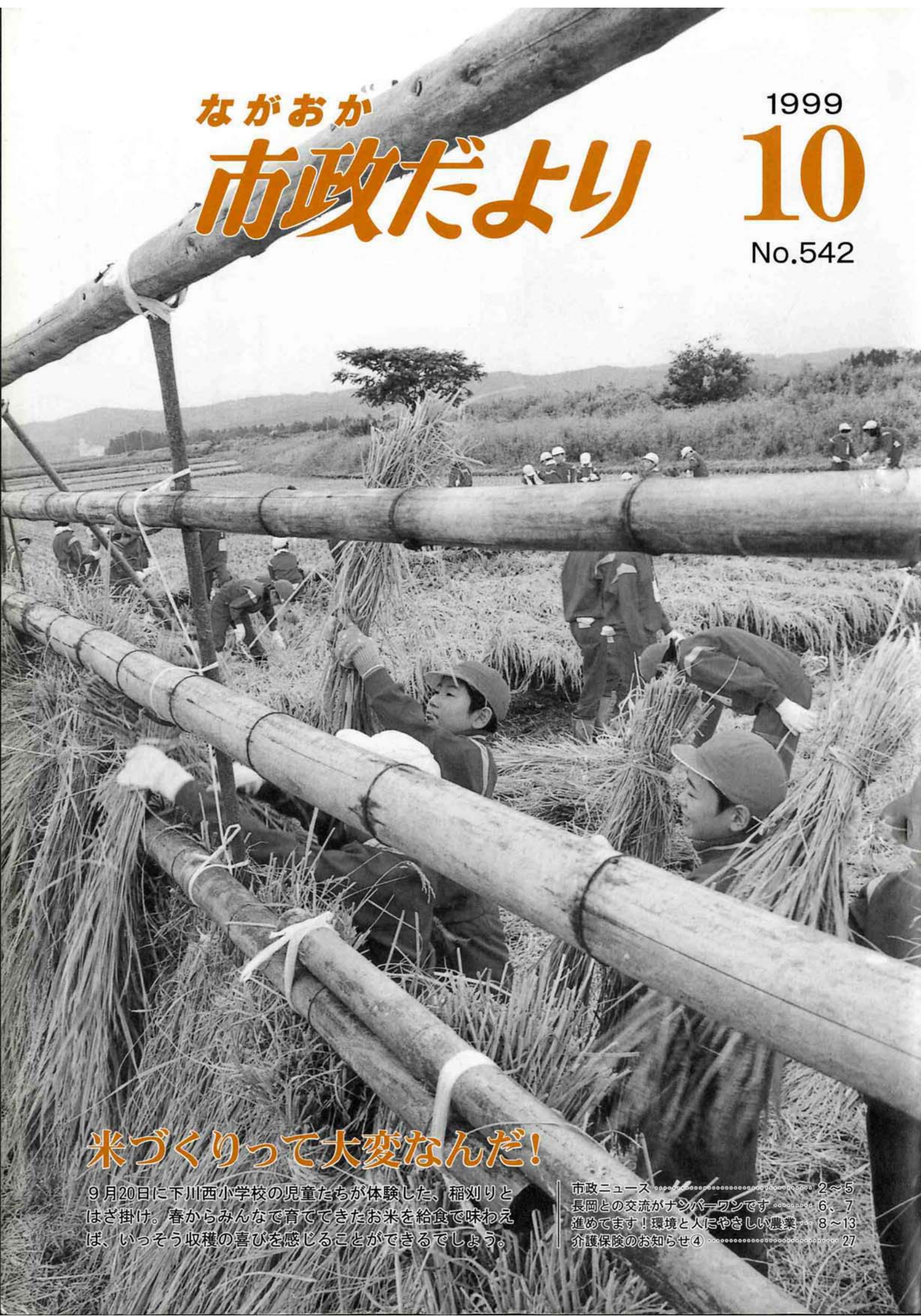

米づくりって大変なんだ!

9月20日に下川西小学校の児童たちが体験した、稲刈りと
はぎ掛け。春からみんなで育ててきたお米を給食で味わえ
ば、いっそう収穫の喜びを感じることができるでしょう。

市政ニュース 2~5
長岡との交流がナンバーワンです 6、7
進めています! 環境と人にやさしい農業 8~13
介護保険のお知らせ④ 27



溝の近くなど湿ったところに生え、溝を
隠すように繁茂することから名がついた多
年草。田んぼのあぜにムシロを敷いたよう
に群生することから、アセムシロという別
名もある。
高さ10~15cm程度の小ぶりな植物で花も
1cm程度と小さいが、平地に普通に見られ、
花期も6~10月と長いので、目にするこ
とは多いだろう。キキョウ科の植物だが、扇
を開いたような左右相称の花をもつため、
ミソカクシ科として分ける考えもある。

NAGAOKA
ナガオカ ネイチャー スコープ
10月 **自然観察** ⑤



新潟県内では標高1,000m内外のブナ帯を
主な生息地とする種で、記録された産地も
個体数も少なく、いわゆる希種に属する。
長岡からは知られていない種であったが、
近年にいたり発見された。しかも、八方台、
鏡山頂、東山ファミリーランドで採集され
た個体を確認することができ、なぜ今まで
確認できなかったか不思議に思える。
写真の個体は7月に行った八方台での昆
虫観察会の折りに撮影したものである。

ミソカクシ

ウスイロオナガシジミ

市政モニター通信 ⑥



~ 障害を持った子どもたちの保育はどこで? ~

(市政モニター・
荒木重嗣さん)

障害を持った子どもたちの保育
は、どこで行っているのしょう
か? また、保育料はどのくらいな
のか、お聞かせください。

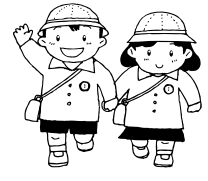

市内すべての保育所と
柿が丘学園で
受け入れています

(回答: 児童福祉課)
市内各保育所では、中程度まで
の障害を持ち、集団保育が可能な
児童を受け入れ、健常児といっし
ょに保育しています。障害の状態
によっては職員を配置し、安全に
保育が実施できるよう配慮してい
ます。
また、障害を持つ児童のために
知的障害児通園施設「柿が丘学園」
があり、ここでは障害の内容や程

度に応じた適切で専門的な指導訓
練を行っています。
柿が丘学園には、児童相談所の
判定を受けて療育が必要とされた
人が入所できます。
保育所の保育料は、障害の有無
にかかわらず同じです。原則とし
て前年に支払った税額により決定
されます。
3歳未満児では、月額3,300
円~51,200円、3歳以上児で
は月額2,300円~35,900
円となっています。
柿が丘学園は、保護者の収入に
応じて児童相談所が決定します。
現在、月額2,200円~月額27,
100円となっています。



荒木重嗣さん

市政へのご意見は「市長への手紙」でお寄せください。市役所1階
案内所、市民サービスコーナー、中央公民館、各地区公民館、各図書館に
置いてある「市長への手紙」のはがきをご利用ください。

JR長岡駅に降り、大手口
に出て大手通りを望むと、視
線の中に一つの土器の像が飛
び込んできます。
燃え上がる炎のような造形
美を持つ、この土器は「火焔
土器」と呼ばれるものです。
大きく飛び出した突起から火
焔の名が付いたようですが、
実際には他の土器などに見ら
れる「S」字のモチーフを横
にして、強調したものである
説が有力です。
この型式の土器が初めて土
中から掘り出されたのは昭和
十一年の大晦日、関原丘陵の
馬高遺跡からでした。火焔土
器はこのとき発見された土
器一個の俗称です。後に多く
の遺跡で見つかっている類似
の土器は、火焔型土器と呼ば
れています。
長岡市の信濃川左岸の段丘
には、縄文時代の大小の遺跡
約八十カ所が分布しています。
そのなかでも馬高・三十稲場
遺跡は岩野原遺跡(深沢町)、
藤橋遺跡(西津町)などとも
に、この地域の中心的な集落
だったと考えられています。
現在見つかった最古の
火焔型土器は、東山のふもと
の山下遺跡(柿町)から出土し
ていて、火焔の造形は長岡地
方で生み出された可能性が高
いと考えられています。
馬高遺跡では、九月末から
初めての本格的な発掘調査が
行われています。
今回の発掘調査ではどんな
新しい発見があるのでしょうか。
楽しみます。



馬高遺跡(関原町1)

馬高遺跡の範囲は約200メートル(東
西)×約300メートル(南北)。隣接する
三十稲場遺跡とともに、昭和54年に「馬
高・三十稲場遺跡」として国指定史跡と
なっています。
地元では古くから遺跡のある場所を「う
まだか」と呼んでいました。
なお、国道8号側からは市道工事のため
入り口が狭くなっています。ご注意ください。



ながおかのまち再発見
馬高遺跡
④5

市民サービスコーナーはこちらです

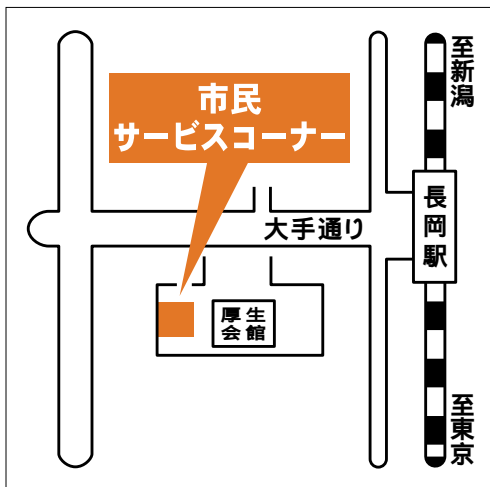

住所 大手通1丁目4番地10
大野記念館1階

業務時間
平 日...午前7時30分～午後7時
土・日曜日...午前10時～午後4時
国民の祝日...休業

市民サービスコーナーでは次の証明書を発行します

住民票関係	住民票の写し(世帯全員・個人) 記載事項証明書
戸籍関係	全部事項証明書(戸籍謄本) 個人事項証明書(戸籍抄本) 一部事項証明書 除籍全部・個人事項証明書 附票全部・一部証明書
印鑑関係	印鑑登録証明書
その他	身分証明書 公的年金受給権者等記載事項証明 外国人登録済証明書 (外国人登録証明書の持参者のみ)

転出・転入届や婚姻届などの各種届出は受け付けません。
年内の休業日は10/10、11/3、11/23、12/23の各祝日と12/31(金)です。
12/29(水)、12/30(木)の業務時間は午前8時30分～午後5時です。

市民サービスコーナーが 土・日曜日にもオープンします

ますます便利に!

十月一日から厚生会館わきの市民サービスコーナーが
業務時間を拡大しました。
平日は午前七時三十分から午後七時まで、土・日曜日
も午前十時から午後四時まで業務を行います。



出勤前や仕事帰りにも利用できるようになりました

十月一日から市民サービスコーナーの平日の業務時間は、午前七時三十分から午後七時までとなりました。
これまでは、午後六時まで業務を行っていましたが、終業時間を一時間延長し、午後七時までとなりました。仕事があつて、市役所に行く時間がない」という人にも、一層利用しやすくなりました。
また、これまで始業時と終業時の一時間は、あらかじめ受け付けた証明書の発行と申請書の受付のみを行っていま

したが、これからは業務時間内のすべての時間帯で、即時に証明書を発行します。
取り扱う証明書は、次のページの表のとおりです。
土・日曜日もご利用ください
土・日曜日も午前十時から午後四時まで業務を行います。時間内に申請を受け付けたものは、即時にその場で証明書を発行します。
なお、国民の祝日は休業します。

「信濃川」が収められています
「信濃川よ 静かなるながれを見ればかぎりなく想ひわくかな・・・」で始まる詩「信濃川」が収められています
お問い合せは、市民サービスコーナー ☎ 36・7822
または市民課 ☎ 39・2215 へどうぞ。
業務時間外の申請には「休日夜間申請受付ボックス」をご利用ください



市民サービスコーナー

長岡の生んだドイツ文学者

星野慎一さんの資料が 寄贈されました

このほど、長岡市出身で昨年十二月に亡くなった、ドイツ文学者で詩人の星野慎一さんの遺族から、星野さん所有の書籍など約七千点が長岡市に寄贈されました。
寄贈されたのは、星野さん自身の著書や詩集のほか、ドイツ文学の研究資料、著名な文学者の初版本など、研究生活で集めた貴重な資料ばかりです。

星野さんは明治四十二年に生まれ、千手小学校、旧制長岡中学などを経て、東京帝国大学文学部ドイツ文学科を卒業しました。大学教授を歴任し、昭和六十年から始まった長岡市史編さん事業では、編集委員長を務めました。
長岡に来た際の宿泊先では、必ず東山連峰が望める部屋を選び、また時間さえ許せば、



昭和25年出版の詩集『郷愁』
「信濃川よ 静かなるながれを見ればかぎりなく想ひわくかな・・・」で始まる詩「信濃川」が収められています



齋藤茂吉の歌集『あたらたま』(大正10年出版)と『白桃』(昭和17年出版)の初版本



旧中島浄水場の緑地に立つ「信濃川」の詩碑



環境にやさしい都市「エコシティ」のマークがついた長岡中央浄化センターのガスホルダー

長岡市の消化ガス利用事業に栄誉

建設大臣賞を受賞しました

全国初の取り組みとして今年度から行っている長岡市の消化ガス利用事業が、いきいき下水道賞の下水道有効利用部門で建設大臣賞を受賞しました。

いきいき下水道賞とは、一般の目には触れにくい下水道を市民のみなさんから理解してもらうために、特に優れた下水道事業を表彰し、紹介するものです。

長岡市の消化ガス利用事業は、下水処理の過程で発生する消化ガスを都市ガスに近い成分に精製し、活用しているもので、その量は約千世帯分にもなります。

また、これまで消化ガスを焼却処分するときに発生していた年間千七トンもの二酸化炭素がなくなり、地球温暖化の防止にも役立っています。

今回の受賞は、資源の有効利用を図った功績が認められたものです。

長岡市はこれからも環境にやさしいまちづくりを進めていきます。



西部丘陵地 点線で囲んだ部分が、寄付を受ける17ヘクタール

西部丘陵地の一部が長岡市へ

ネオトピア長岡

長岡市は、佐藤工業㈱から、同社が西部丘陵地に所有する土地の一部、約一・四ヘクタールの寄付を受けることになりました。

この土地は、同社がスーパ

スネオトピア事業を断念する際に、長岡市への無償譲渡を約束していた約十七ヘクタールの一部で、長岡市は今後、平成十七年度までの七カ年にわたって、残りの土地の寄付を受けます。

利用計画の検討を進めます

市では、昨年の三月に市民のみなさんの意見をお聞きしながら、西部丘陵地の土地利用基本構想を策定しました。

構想では、その土地が平成十二年八月に開館する県立歴史博物館と隣接することから、「アミューズメント・学習ゾーン」として整備することとしています。

また、基本構想に基づいて現在検討中の利用計画案では、「環境とこども」デザインによるまちづくり」という二つの整備テーマを設定しました。

具体的には、次世代を担う子どもたちが科学原理を学んだり、環境問題を考えたりする「こども科学館」、環境技術体験館「や」長岡歴史・観光人物館」などの施設と、



「市民のために有効に活用します」と寄付の申し入れを受けました（9月16日）

また、基本構想に基づいて現在検討中の利用計画案では、「環境とこども」デザインによるまちづくり」という二つの整備テーマを設定しました。

具体的には、次世代を担う子どもたちが科学原理を学んだり、環境問題を考えたりする「こども科学館」、環境技術体験館「や」長岡歴史・観光人物館」などの施設と、

事業の推進にあたっては、市民参加の形を取り入れ、市民ボランティアや民間企業のアイデア、活力を生かします。

また、寄付を受ける土地の都市計画等の変更手続きを進めるとともに、計画の実現に向け、努力していきます。

計画案は、市のホームページまたは企画課で見ることができます。ぜひ、みなさんのご意見をお寄せください。

お問い合わせは、企画課 ☎ 39・2204へどうぞ。

花いっぱい運動の輪を広げよう ~花いっぱいコンクール結果発表~

花と緑のシンボルマーク

4回目となった花いっぱいコンクール。今年は67団体の参加がありました。回を重ねるごとに参加団体も増え、花づくり、花壇づくりにも個性的な取り組みやアイデアが多く見られるようになってきました。

今年のお最優秀賞には次の4団体が選ばれ、9月25日に表彰されました。

- 〔保育所(園)・幼稚園の部〕 明幸幼稚園
- 〔小学校の部〕 桂小学校
- 〔中学校以上の部〕 山本中学校
- 〔地域の部〕 関原地区花いっぱい運動協議会



「この学校でも、生徒たちが自然と触れ合う機会は少なくなってきています。花を育てることで自然に親しみ、豊かな心をはぐくんで欲しいと、花づくりに取り組んでいます。

今年も、花壇のほかに全員が1鉢ずつ自分の鉢植えの世話をしました。『自分たちで汗を流して、きれいな花を咲かせ、登下校のときに見るのが楽しみ』という、熱心な生徒たちの努力の積み重ねが、2年連続の最優秀賞の受賞につながったのでしょうか。

これからも、花を育てること、自然に触れることの楽しさを大いに感じてほしいものです」

(山本中学校で指導にあたった伊藤憲章さん)



「新校舎の花壇の造成が昨年の秋に終わり、今年から本格的に、新しい花壇での花づくりを始めました。

今回の受賞は、花を育てることを教育の中に取り入れてきた伝統と地域と一体になった取り組み、さらに夏休みの間も毎日、水やりを続けた子どもたちの努力が実を結んだのでしょう。

来年は発芽の喜び、成長の喜びをもっと感じるために、種子から育てる花の数を増やし、また花壇のデザインを任せるなど、子どもたちの気持ちを生かした花づくりをしていきたいと思ひます」

(桂小学校で指導にあたった堀内憲子さん)



8チームが参加し、熱戦が繰り広げられました

九月九日、市民体育館でワンバウンドバレーボールの第一回大会が行われました。

このスポーツは、通常のバレーボールとコートを使用しないで、ボールを一度、床にバウンドさせてからプレーをするもので、高齢者向けのスポーツとして生まれました。

現在、市内には市民体育館、北部体育館、南部体育館、長岡勤労者体育センターを拠点としている四つのサークルがあり、それぞれ週一、二回の活動をしています。

「試合は男性が六十歳以上、女性四十五歳以上が条件です。ゲートボールより運動量が多いので体力づくりに最適です」と会長の土田さん。

協会ではサークルへの参加者を募集しています。希望する人は、長岡市ワンバウンドバレーボール協会・土田清さん ☎ 33・7150へどうぞ。

ミニス ワンバウンド バレーボール大会が開催されました



アイリーン・チェイスさん（9月8日、市役所で）
フォートワース市姉妹都市協会の教育事業企画部長。
「だれもがいるんなことを学んで成長していかなければ」と
交流プログラムづくりに取り組んで10年になります。

フォートワース市姉妹都市協会の
アイリーン・チェイスさんが長岡市
国際交流協会を訪ね、今後の両市の
交流プログラムについて話し合いま
した。
今月号では、アイリーンさんのお
話を紹介します。

長岡との交流がナンバーワンです アイリーン・ チェイスさん

三回目の長岡です。今回、来訪した目的の一つは、新しい千年紀に向けてどんな交流プログラムを作っていくかを両市で検討すること。もう一つが、明後日から仙台市で開かれる第一回日米姉妹都市大会に出席することです。この大会は、姉妹都市を結ぶ日米の都市の代表が集まり、日米交流のこれからを話し合おうというものです。大会では、たくさんの方の交流活動のようすが報告されます。その内容をしっかりと聞きたいと思いますが、私は、多くの都市の人たちに長岡とフォートワースの交流のすばらしさをお知らせしたいと思っています。日本の外務省でも、私たちの交流がナンバーワンだと言っているそうです。私もそう思っています。

私たちがこれまでに、およそ二百五十の交流プログラムを実施しています。年に二十以上のプログラムが実に十二年間も継続しているのです。交流プログラムは、信頼と思いやり、相互理解を基本とするもので、多くは青少年の教育を目標とするものです。両市の市長をはじめ、地域のボランティアや企業に支えられ、実りある交

実りある交流が続いているからです。

流が続いています。

例えば、原信サマースカラシッププログラムは、私が協会に勤めたばかりのころに始まったもので、とても印象深いのですが、参加者の中には、国際関係の仕事に就いた人もいます。社会人になってからも、私にEメールを送ってくれる人もいます。

また、今年で十年になるインターナショナル・リーダーシップ・アカデミーは高校生を中心としたプログラムで、長岡から毎年十人〜十二人が参加します。二週間ほどのプログラムですが、参加者は各都市の高校生と交流して、ひとまわり大きく成長して長岡に帰ってきていると思います。その中から将来のリーダーが生まれるかも知れません。

交流を体験して参加者が影響を受けるのはもちろんですが、その家族も影響を受けます。人生の方向を左右するほどの影響を与えるということは、国際交流の確実な成果だと思います。

長岡との交流を大切にしたい

私は、世界中に知人友人を持っています。なかでも長岡で私を迎えてくれたホストファミリーとの出会いは、心に深く残っています。今では、私の長岡での家族です。

今回、交換留学プログラムに参加する中学生のお母さんたちとお会いしました。彼女たちは、子どもが遠く海の果てまで行ってしまつよつで、不安を

来年の夏 開催へ 教育者サミット

～新しい千年紀の教育を考えよう～

フォートワース市ではインターナショナル・リーダーシップ・アカデミーという教育を受ける側の高校生を中心としたプログラムが10年間続いているのですが、これまで、教育を受ける側が

お持ちだと思えます。私は、大丈夫ですよ。私たちがついていきますから」といつて励ましました。
私は長岡での自分の体験をフォートワースのみんなに知らせたいと思って、長岡に出かける人たちには、いつもこんなことを言っています。
「長岡はすばらしいところ。長岡との交流を特に大切にしています。他の姉妹都市とは異なる長岡の歴史と文化に目を向けて」と。
彼らは帰国すると、あなたの言つて

いたとおり、すばらしかった。期待以上のものだった」と目を輝かせて報告してくれます。

交流の柱はやはり教育

長岡とフォートワースはこれまで、教育を柱として交流してきました。そしてそれは、これからも大きな目標だと思えます。

今後は、例えばまちづくりや保健・健康にかかわること、市の職員との交流や農業経営についての交流など、さま

ざまな分野が考えられます。
いっしょに祈りましょ
二〇〇〇年一月一日を迎える瞬間、フォートワース市では「平和へのポーズ」を実施します。これは、新しい千年のはじまりにみんなが立ち止まって、平和を祈ろうというもので、世界で三千二百の都市が参加する予定です。
長岡のみなさん、姉妹都市を結ぶパートナーとして、私たちといっしょに世界平和への思いを表しましょう。



集まったことはありませんでした。

そこで、6カ国から教育者を招いて、新しい千年紀の教育をどうするかを考えたいと思いました。

各都市の教育は何に重点を置いているのか、あるいは、どんなことが問題になっているかなどを話し合い、姉妹都市の交流をもとに考えていこうという集まりです。

フォートワース市では現在、両親の共働きなどで子どもにかかわる時間が少ない家庭の問題、しつけ、成績や学力の低下、犯罪、そして10代の妊娠などさまざまな問題があります。

どこの都市でも多かれ少なかれ同じ問題が起こっていると思います。そして、どう指導していいのかわからない先生も多いと思います。

こうした問題をどう解決していったらいいのか。学校や保護者、地域と連携しあって、取り組む必要があると思います。

私は教育者ではありませんが、何かのお手伝いができればと考えて、教育者サミットを提唱しました。

実際に教室で授業をしている先生、その先生方を指導する立場の校長先生をはじめ、教育関係者に声をおかけするつもりです。

開催は来年の夏です。6都市の先生方と地元フォートワースの先生をあわせて200〜300人の参加を予想しています。長岡からの多数の参加をお待ちしています。

フォートワース市の姉妹都市
ドイツ・トリアー市、インドネシア・バンドン市、ハンガリー・ブダペスト市、
メキシコ・トルカ市、イタリア・レジオネ・エミリア市、長岡市の6都市



再生紙を使った田植え(横山町・5月3日)
再生紙によって雑草の発生が抑えられ、除草剤を使う必要もなくなります。

稲刈り(寺宝町・9月13日)
収穫された減農薬・減化学肥料栽培のコシヒカリは、東京都で売られることになっています。



九月十七日、長岡市の認証した初の有機栽培等の農産物が誕生しました。
この農産物は、先月号でお知らせした長岡市有機農産物等栽培認証委員会が認証したものです。
今月は、有機農産物等の認証事業やゆめプランなど、環境と人にやさしい農業の実現のために、市が進めている新しい取り組みを紹介いたします。

図1 生産者の有機農業・有機栽培への取り組みの意向



図2 生産者の有機農産物の出荷に関する課題



図3 消費者の有機農産物等の購入状況

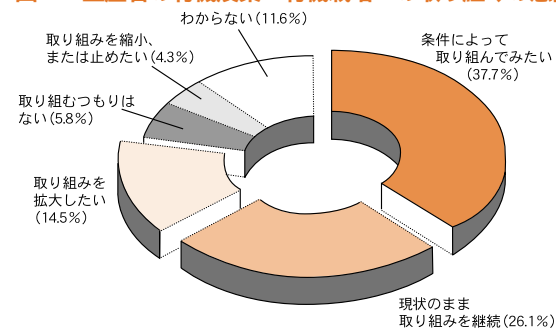

(注1) 図1、2は「有機農産物等に関する生産者アンケート」(平成10年6月)から作成。
(注2) 図3は「有機農産物等に対する消費者アンケート」(平成10年6月)から作成。

有機農産物とは農薬や化学肥料を全く使わないもの、減農薬・減化学肥料農産物とは、農薬や化学肥料の使用量を減らしたものをいいます。
認証事業は農産物に、そのした栽培区分などを表示するものです(11ページ参照)。
この認証にはどんな意味があるのでしょうか。
認証は生産者と消費者を結ぶ架け橋
認証の誕生には、生産者と消費者双方からの強い期待がありました。長岡市は平成十年六月に生産者二百人と消費

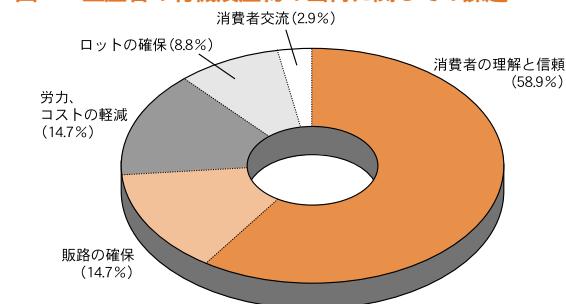
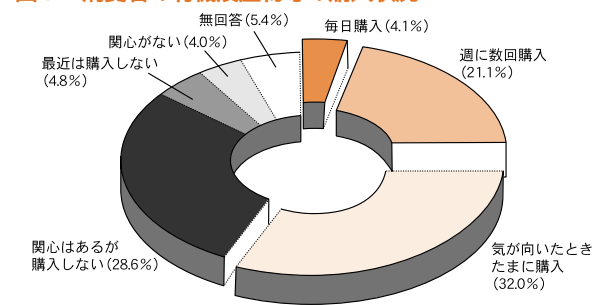
特集

進めています!
環境と人にやさしい農業
長岡市の認証した初の農産物が誕生しました

認証を受けた人に聞きました 小野塚淳さん(親沢町・ゆめ耕房代表)

有機栽培は今までの米の作り方と全く別のものです

有機栽培は平成5年から取り組んでいます。ほかの人が作る米と違うものを作りたいと思って始めました。栽培の総面積は13ヘクタールで、一部、無農薬栽培も始めました。いずれはすべて無農薬・有機栽培にしたいと思っています。有機栽培は今までの米の作り方と全く別のものです。今までの栽培技術を忘れなければできません。



臭気調査(9月16日・地域資源たい肥化実証実験で)

以前から魚カスを使ったたい肥作りを研究していましたが、今、市から「地域資源たい肥化

実証実験」を委託されてやっています。地元の料理屋の生ごみを譲り受け、たい肥やもみ殻と混ぜ合わせてたい肥化するものです。今回の認証は本物をはっきりさせてくれるものとして、期待しています。無農薬というのは非常に条件が厳しいものですが、なんとか実現させたいです。ただ、有機栽培は販売を考えなければできない面もあります。せつかく作っても普通に売ったんでは採算が合いません。理解してくれる買い手を見つけることが必要ですね。



小野塚淳さん(親沢町・ゆめ耕房代表)

の有機栽培には、環境保全という側面があります。市では今年三月に「長岡市環境保全型農業推進計画」をつくり、環境負荷を減らすため、農業団体と一体となつて、さまざまな取り組みをしています。

市、JA長岡市では六月から農業用使用済プラスチックなどの回収を有料で始めました。農業生産の過程で出るこれらのゴミは、おとうにし



使用済のビニール類の回収(6月1日) 秋の回収は10月26日~29日に実施します。



ワラ焼き 今年も市民からの苦情が絶えません。

表1 認証対象有機農産物等の栽培区分(農林水産省の表示ガイドライン)

農薬	化学肥料	×(無使用)			(使用)	
		3年以上	6カ月以上	その他	慣行使用量の5割以下	慣行使用量の5割超
×(無使用)	3年以上	有機農産物			無農薬・減化学肥料栽培農産物	無農薬栽培農産物
	6カ月以上	転換期間中 有機農産物				
	その他	無農薬・無化学肥料栽培農産物				
(使用)	慣行使用量の5割以下	無化学肥料・減農薬栽培農産物			減農薬・減化学肥料栽培農産物	減農薬栽培農産物
	慣行使用量の5割超	無化学肥料栽培農産物			減化学肥料栽培農産物	慣行栽培農産物

認証を受けた人に聞きました 高橋英夫さん(寺宝町・王寺川特産米生産協議会会長)

消費者が求める米づくりが大切

王寺川地区の特別栽培米生産協議会のメンバーは24人。面積30ヘクタールのうち、認証を申請したのは約5ヘクタールです。10年前から減化学肥料栽培の取り組みを進め、減農薬・減化学肥料栽培は昨年から取り組んでいます。



東京都の現地検査で(8月10日)

減農薬・減化学肥料栽培では収量が不安でした。実際に化学肥料栽培と比べ約1割ほど収量が落ちました。しかし、農家が生き残っていくためには、有機栽培など消費者が求める農産物を生産していく努力が必要だと思います。

今回の市の認証事業は評価しています。もっと早く始めてもよかったくらいです。また、今年3月から進められてきた東京都との流通協定が、9月9日に無事まとまり喜んでいますが、9月9日に無事まとまり喜んでいますが、認証を受けた米がいっぱい出荷できたらいいですね。



高橋英夫さん(王寺川特産米生産協議会会長)

者百五十人に有機農産物等に関するアンケートを実施しています。図1は、有機栽培への取り組みの意向を生産者に聞いたものです。約八十%の生産者が有機栽培に取り組みたい、または取り組みをしていると答えています。しかし、現実には有機栽培は、一般栽培に比べまだまだ少ないのが現状です。なぜでしょうか。また、生産者の約六十%が有機農産物を栽培し出荷するには、消費者の理解と信頼が必要と考えていました(図2)。

図3は消費者の有機農産物の購入状況を示しています。なんらかの形で約六十%の消費者が有機農産物を食べていることがわかります。

しかし、有機農産物を購入しない理由を聞いてみると、消費者の三十四%が本当に有機かどうか信用できない、二十四%が近所にないことを挙げています。

検査はどのようなものなのでしょう。生産管理では、作物の状態や種子・育苗、土づくり、雑草管理などが、汚染回避では隣接地の状況、水、施設機械、保管状況などが調べられます。

図1は、有機栽培への取り組みの意向を生産者に聞いたものです。約八十%の生産者が有機栽培に取り組みたい、または取り組みをしていると答えています。しかし、現実には有機栽培は、一般栽培に比べまだまだ少ないのが現状です。なぜでしょうか。また、生産者の約六十%が有機農産物を栽培し出荷するには、消費者の理解と信頼が必要と考えていました(図2)。

図2は消費者の有機農産物の購入状況を示しています。なんらかの形で約六十%の消費者が有機農産物を食べていることがわかります。

表示ガイドライン(表1)を基準にしています。そして検査は、厳しきで知られる日本オーガニック検査員協会から指導を受けて実施しました。



検査実務研修会(5月31日) オーガニック検査員の作吉むつ美さんを講師に、関係者だけでなく、生産者や消費者も参加して、有機栽培米生産ほ場の検査などから、公正かつ客観的な検査・認証について学びました。



長岡市有機農産物等栽培認証委員会(9月17日)



認証マーク

ゆめ農園の管理 農作業の指導をしている太刀川充子さんにお話を聞きました

参加者のみなさんは一生懸命で生き生きしています

ゆめ倶楽部のメンバーは、県の農村地域生活アドバイザー9人を含む15人です。以前から何か消費者と交流する活動をしたという希望があり、今年、ちょうど「ゆめプラン」をやってみないかということで、取り組むことにしました。



太刀川充子さん (ゆめ倶楽部代表)

参加者のみなさんは一生懸命で、生き生きしています。「ここは私が植えたのよ。見に来ていいかしら」と尋ねる人も多く、定期的な集まり以外にも草取りなどに参加してもらっています。

ゆめプランは、来年以降も継続してやっていければいいですね。そしてもっと多くの人から参加してほしいです。そのためには日程を参加しやすくすることや、1畝をまかせるといったようなある程度、自主的にやってもらう、といったことをやりたいと考えています。

活動を進めていくことで、できたものをお店で買うだけでは、わからないことを知ってもらえれば最高です。



枝豆の収穫(ゆめ農園で・7月29日) このあとさっそく、全員で採れたての枝豆とトマトを食べてました。

土がふわふわなことに驚きました



堀みよさん(北山3)

今まで庭で花や野菜作りをしていたのですがうまくいかなくて。そんなときちょうど募集の記事を見つけ、すぐに申し込みました。

まず、参加してみ、土がふわふわ

なことに驚きました。こうでなければ野菜は、育たないんだと実感しました。トウモロコシをまねぎ(まびき)にいったときは、1本に1つの実しかならせないことにびっくりしました。知らないことばかりですが、なにもかも新鮮で、大変おもしろいです。

また、先日、収穫した枝豆を食べたのですが、新鮮なこともあってとてもおいしく、素晴らしいと感じました。来年もぜひ、参加したいと思っています。



カボチャの作付け(5月14日) 枝豆やトウモロコシなどを参加者全員で植えました。

もともと花を育てるのが好きで、申し込みました。退職をきっかけに、時間が出来たことも大きな理由でした。春からは家の近くの畑を借りて、野菜作りもしています。少しでも参考になることが聞けたらと思っています。



谷畑澄子さん (希望が丘3)

ゆめ農園では、農薬の使い方など疑問に思ったことを聞いたら、次回に農薬や肥料の資料をもらったり、草取りをしながらいろいろな野菜作りの話が聞けたり、と参加するたびに勉強になります。漬物のことなど食べ物にかかわる情報の交換もできました。

また、実際に野菜を作ってみて、何もなければこれだけ虫がつくのかと思うと、虫の食べていないきれいな野菜は怖いな、と思いました。

自分で野菜を作ったり、夢プランに参加したりして、農業をすることは大変なことなんだ、お金もかかるし、頭を使うことだとつくづく実感しました。

今までも有機栽培の食べ物に関心がありましたが、参加してみて、さらに強くなりました。来年も申し込みたいと思っています。

ゆめプランの参加者(谷畑澄子さん・堀みよさん)にお話を聞きました

ながおか農業まつり

～ご家族で実りの秋を楽しみませんか～

新鮮な農畜産物と楽しいイベントが盛りだくさんです。ぜひ、お出かけください。もちろん長岡米の販売もあります。

日時 = 10月23日(土)午前10時～午後5時、24日(日)午前10時～午後4時

会場 = ハイブ長岡

内容 = 農業展、農産物品評会、農畜産物販売、保育所児童発表会、小・中学校絵画展、ステージショー、バザーコーナーなど

問い合わせ = 農林政策課 ☎39・2224、JA長岡市組織課 ☎35・1304



昨年のながおか農業まつりで

字日越)で野菜の作付け、管理、収穫といった農作業を体験したり、農家や農業施設などを見学したりして、地場農産物の生産の実態や有機農産物の栽培を学んでいます。市では、このほか小学生の夏休み農業体験学習、田植え、稲刈りができる農業ふれあいまつり、秋の収穫物がいっぱいながおか農業まつりなど、長岡の農業を体験できるさまざまな催しを行っています。あなたもこれらに参加することで、地元長岡の農業を



もっと知ってみませんか。お待ちしております。 「環境保全型農業」長岡市産有機農産物等栽培認証事業」についてぜひお聞きください。ご意見・ご感想を農林振興課 ☎39・2223までお寄せください。

て燃やされたり、投棄されたりすることもありました。期間中には約十トンのハウスビニールやポリマルチなどが集まりました。 八月からは「地域資源たい肥化実証実験」を始めました。この実験は、生ごみから良質なたい肥を作り、家庭と農家の間の生ごみのリサイクルの可能性を探ろうというものです。 このほか、市では地域ぐるみの稲ワラのすき込みに助成金を出しています。環境保全型農業の実現に向け、集落ご



いっぱいおれたね!(8月22日・夏休み農業体験学習で)小学生20人が4、5人ずつに分かれて、市内各地の農家で野菜の収穫や酪農、園芸などを体験しました。

体験してください

消費者との交流を通して農業への関心を高めていこうと、今年から市とJA長岡市と県が一緒になって「ゆめプラン」を進めています。

「ゆめプラン」には、農家の女性グループ「ゆめ倶楽部」が農作業体験の指導に当たっています。参加者は普段農業をする機会はないけれど、野菜作りに関心のある二十四人のみなさん、ゆめ農園へ大

お知らせ

市役所 〒940-8501 幸町2の1の1 ☎35・1122

特に記載のないものは、電話で申し込んでください。先着順で受け付けます。

催し



中央公民館 ☎32・0437

親も育つ子育てセミナー
(実技コース)

日時 11月10日(水) 12月15日(水) (計6回) 午前10時～正午
会場 中央公民館 内容 本の読み聞かせ、紙芝居の練習ほか 対象 本の読み聞かせ紙芝居に興味のある人 定員 30人 参加料 600円(初回に) 申し込み 10月12日(火)から

中央図書館 ☎32・0658

長岡市公民館民踊教室
発表交歓会 (無料)

各地区公民館民踊教室のみなさんが合同で発表します。日時 10月24日(日)正午から 会場 市立劇場大ホール

子どもの本を読む会

日時 10月13日(水)午前10時～11時30分 内容 リリアンヌ・コルブ「パパが金魚になっちゃった!」 会場 講座室

読者のこぼれ

日時 10月22日(金)午後7時～8時30分 内容 久世光彦「夢あたたかき」 会場 講座室



佐々木信夫さん

広域まちづくりシンポジウム

～13市町村の連携による
長岡地域の新たな発展を
めざして～

直接会場へどうぞ(無料) 日時 10月26日(火)午後1時30分～4時15分 会場 ハイブ長岡特別会議室 内容 基調講演 パネルディスカッション 講師 中央大学教授・佐々木信夫さん 問い合わせ 企画課 ☎39・2204

テクノフェア&エレクトロニカ新潟99

県内外の機械や電子機器などを中心とした産地製品、開発新製品を多数展示します。どうぞご来場ください!

日時 10月29日(金)～31日(日) 午前9時30分～午後4時30分 会場 ハイブ長岡 出展物 工作・産業機械、電子機器機械関連など 規模 出展数74社・110小間 同時開催 高校生電子作品コンテスト、高校生ロボット競技大会、中小企業相談コーナー、技術セミナーなど 問い合わせ テクノフェア&エレクトロニカ新潟99実行委員会 ☎46・9711

～電子工作体験教室に参加しませんか～

音に反応して動きだすロボットを組み立ててみませんか。参加は無料で、組立品は贈呈します。日時 = 10月30日(土)...午前11時、午後1時30分、3時30分 31日(日)...午前10時、11時30分、午後1時30分、3時 定員 = 各回とも20人 対象 = 小学生以上(小学校低学年は保護者同伴で) 申し込み = 新潟県電子機械工業会 ☎34・4515

ながおか交通フォーラム99

(無料)

～21世紀はすぐそこ!どうするバス交通～

日時 11月11日(木) 午後1時30分～4時10分 会場 長岡グランドホテル 悠久の間 定員 150人

第1部 基調講演「地方都市での公共交通の可能性」、交通渋滞緩和に関する作文(優秀作品)の発表 第2部 パネルディスカッション「住みやすいまちとこれからのバスネットワーク」

基調講演講師 横浜国立大学助教授・中村文彦さん
コーディネーター 長岡技術科学大学教授・松本昌二さん

パネラー 石原亜矢子さん(新潟日報社報道部記者) 永井憲一さん(越後交通(株)取締役運輸部長) 平石京さん(長岡老いを考える会会長) 室橋義郎さん(第一タクシー(株)常務取締役) 会田洋(長岡市都市整備部長)

申し込み 11月4日(木)までに都市政策課 ☎39・2225、FAX39・2270へ

幼児保育あります(要予約 定員10人)

市民美術史講座(無料)

時間 午後1時30分～3時 会場 中央公民館401教室 講師 県立近代美術館学芸員 定員 各回30人(1回でも可) 申し込み 10月6日(水)から

27(土)	20(土)	11/6(土)	10/30(土)	期日	内容
ナビ派と日本の画家たち	残したものの	マルセル・デュシャンの	絵本の絵		
パリ・東京・京都					

高齢者趣味の教室
芸能発表会(無料)

教室参加者が練習の成果を発表します。日時 10月16日(土)午後1時～4時 会場 厚生会館大ホール 内容 民謡、詩吟、謡、フォークダンス、大正琴、合

唱ほか

初めての人の焼き物教室
自分で作った器を使ってみませんか。

日時 11月6日(土)・13日(土)・12月4日(土)・18日(土)午前10時～正午 会場 中央公民館陶芸工作室 対象 定員 40人(おむね60歳未満の初心者30人) 4回とも参加できる人) 参加

文芸講演会(無料) 「小説の舞台裏」

日時 11月6日(土)午後2時～3時30分 会場 中央図書館講堂 講師 作家・藤沢周さん 定員 190人

申し込み 10月22日(金)(当日消印有効)までに往復はがきの往信の裏に「文芸講演会希望」住所・氏名・電話番号を、返信の表に住所・氏名を記入して、〒940-0041学校町1の2の2中央図書館奉仕係へ(はがき1枚につき1人、申し込み多数の場合抽選)

史跡「馬高・三十稲場遺跡」の整備に向けて 縄文遺跡を訪ねる会

火焰土器が発見された馬高・三十稲場遺跡や藤橋遺跡などの整備や活用について、みなさんのご意見をお聞かせください。当日は、馬高遺跡で行われている発掘調査の現場も見学します。

日時 10月30日(土)午後1時～4時30分 定員 15人程度 内容 [見学会] 科学博物館(集合) 藤橋歴史の広場 県立歴史博物館建設地 馬高・三十稲場遺跡 [意見交換会] 見学会終了後、中央公民館で 申し込み 科学博物館 ☎32・0546

馬高・三十稲場遺跡の保存整備は、市民の意見を積極的に取り入れながら進めようという、「市民参加プロジェクト」のひとつです。



昨年の「縄文遺跡を訪ねる会」で

ミニ情報

知事とのさわやかトーク

日時 11月10日(水)午後1時30分～3時30分 会場 小千谷市民会館大ホール 申し込み 10月15日(金)までに 広報課 ☎39・2202へ
なお、送迎バス(午後1時長岡市役所正面玄関出発)を運行します。

16ミリ映写機操作講習会

日時 10月27日(水)午前9時～午後5時 会場 教育センター 定員 20人 申し込み 10月4日(月)～22日(金)に教育センター内長岡地域視聴覚ライブラリー協議会 ☎33・2022へ
さつまいも収穫体験

日時 10月17日(日)午前10時から(小雨決行 雨天の場合は24日(日)に延期) 会場 西部丘陵(ロングライフセンター前) 定員 40人 持ち物 ビニール袋、軍手、長靴、汚れてもよい格好、スコップなど 参加料 大人700円、子ども500円(小学生未満は300円) 申し込み 10月12日(火)午前9時から県三古農業改良普及センター・上村さん ☎35・3050へ

障害者ニュースポーツ
チャレンジ教室(無料)

日時 11月10日(水)午後1時～4時 会場 市民体育館大アリーナ 対象 市内と近郊の障害者、介護引率者施設職員 種目 フライングディスク、カローリング、シャウトテニス 持ち物 内履き、タオル、動きやすい服装 申し込み 県障害者交流センター ☎025・381・8110

森林のしくみを探る会
木の実は不思議と木の工作
日時 11月7日(日)午前9時～午後1

場所 東山ファミリアランド自然観察林 参加料 300円 申し込み 県央森林インストラクター会 ☎34・8832(夜)

ろう者と聴者がともにつくる
ファミリー人形劇場
大冒険活劇「カガミマル」

日時 10月30日(土)午後6時30分から 会場 リリックホール 料金 大人2,000円、幼児・高校生1,500円(当日は各500円増、保育室あり) 問い合わせ テフ・パベツト実行委員会 ☎33・9018

初心者木版画教室

日時 毎月第2・4金曜日午後7時～8時30分 会場 中央公民館工作室 会費 月500円、教材費 問い合わせ シリウス版画の会・北島さん ☎35・7849

縄文映画長岡上映会+

シンポジウム
日時 11月3日(祝)午後1時30分～4時 会場 長岡リリックホール 参加料 1,000円(当日500円増) 問い合わせ 市民映画館をつくる会 ☎32・4500

長商の夕

日時 11月13日(土)午後6時から 会場 市立劇場大ホール 料金 一般500円(当日600円)、親子800円(当日900円) 内容 久石譲メドレーほか 問い合わせ 長岡商業高校・岡崎さん ☎35・1502

99ガス展

日時 10月28日(水)～11月2日(火)午前10時～午後6時(2日は午後4時まで) 会場 大和長岡店6階ホール 内容 ガス機器の展示ほか 問い合わせ 北陸ガス(株)長岡支社・岡部さん、横木さん ☎39・9003

INFORMATION

特に記載のないものは、電話で申し込んでください。先着順で受け付けます。

11月1日(月)～7日(日) 厚生会館 秋まつり

長岡市美術展覧会(市展)

作品を募集します。ふるってご応募ください。公募展に未発表のものに限ります。

日時 11月1日(月)～5日(金)午前9時～午後6時
(5日は午後3時まで)
会場 厚生会館大ホール、第1小ホール
部門 日本画、洋画、彫刻、工芸、書道、写真
応募資格 中学生以上(市外の人可)
搬入受付 10月28日(木)午後2時～7時に厚生会館2階ロビーへ(写真部門は1階第1小ホール)
募集要項、出品申込書、作品貼付票などは、市役所1階案内所、4階国際文化課、各図書館、中央公民館、地区公民館、厚生会館、画材店、書道用品店、カメラ店(一部)にあります。

問い合わせ = 国際文化課 ☎39・2251

郷土民俗芸能公演会(無料)

市内に伝承されている民俗芸能をどうぞご鑑賞ください。
日時 11月3日(祝)午後1時～3時
会場 厚生会館中ホール
出演 河内御子爺保存会、李崎町御神楽保存会、高島町郷土芸能保存会、警女唄ネットワーク

問い合わせ = 科学博物館 ☎32・0546

錦鯉品評会・即売会 約2万匹を即売

日時 11月1日(月)～3日(祝)午前8時～午後5時
(品評会は1日のみ)
会場 厚生会館前広場

らんちゅう品評会・即売会

日時 11月1日(月)～3日(祝)午前8時～午後5時
(品評会は3日のみ)
品評会出品数 約150匹
会場 厚生会館前広場

秋の味穫市

日時 11月1日(月)～3日(祝)
内容 地元の野菜、食・物産の展示販売
会場 厚生会館前広場

菊花展 自慢の菊を出品してください。

日時 11月2日(火)～7日(日)午前8時～午後5時
(7日は正午まで)
会場 厚生会館東側自由広場
展示内容 第1～3花壇、自由1・3幹立、懸崖、盆栽、切り花など約1,300鉢
市民作品募集 自由大菊・小菊・切り花など(優秀作品には賞品を授与)
問い合わせ 長岡市菊花愛好会事務局・斉藤満さん ☎36・5254または中川二一さん ☎35・7381

問い合わせ = 観光課 ☎39・2221

11月3日(祝)午前11時30分～午後4時30分

「長岡ふれあい大広場」

大手通2丁目は歩行者天国(ホコ天)
フリーマーケットやオープンテラスなど、秋のひとときを秋まつりとホコ天でどうぞ。
問い合わせ = 商業振興課 ☎39・2228

鉄道模型運転会
本物そっくりの模型電車を走らせます。HOゲージの電車を持って入る人は運転できます。
日時 10月16日(土)午後2時～4時、17日(日)午前10時～午後3時
子ども映画劇場
日時 10月24日(日)午後2時20分～3時 内容 アニメ「わすれるもんか」
手品と紙芝居を楽しむ会
日時 11月7日(日)午後1時30分～3時 内容 楽しいマジックとたねあかし
紙ひこうきづくり
日時 11月13日(土)午後1時30分

分々3時 対象 小・中学生
または親子 定員 20人
申し込み 11月7日(日)まで
プラネタリウムは「秋番組「祭の夜と五人の泥棒」を放映しています。」
消費生活センター
☎32・0022
くらしの講座(無料)
テーマ「くらしにハープを」
日時 11月9日(火)午後1時30分～3時 会場 厚生会館第2小ホール 講師 古志の里ファーム・恩田吉和さん 定員 50人

えちご長岡味穫塾

「蓬平温泉と秋の味覚の満喫コース」

期日 10月30日(土)・31日(日)
(1泊2日)
内容
30日(土)...市役所 駅 昼食・ハーブ体験(オリジナルハーブ作り) 和紙作り体験・夕食・宿泊(蓬平温泉)
31日(日)...宿 酒蔵館見学 そば打ち体験・昼食・ミルキードリンクづくり体験 駅 市役所
定員 30人
参加料 大人11,500円、子ども10,500円
申し込み 観光課 ☎39・2221

長岡市民音楽祭(無料)

～中澤桂と歌う 日本人の心の歌～
日時 10月24日(日) 午後2時から
会場 長岡リリックホールコンサートホール
出演 中澤桂さん、塚田佳男さん、長岡女声さつき
曲目 東京物語、リンゴの唄、青い山脈、君の名はほか
問い合わせ 国際文化課 ☎39・2251

係 ☎32・8992 係 ☎37・4611へはがきかファクスで
点字読み書きの基本を学ぼう
日時 10月12日(火)・25日(月)・11月1日(月)午後1時30分～3時20分 会場 中越高校会議室 持ち物 ノート、筆記用具 参加料 無料 定員 10人 申し込み 中越高校事務局 ☎24・0203
シンポジウム(無料)
「大競争時代における経営変革」
日時 11月4日(木)午後1時30分～4時30分 会場 ハイブ長岡特別会議室 内容 基調講演、パネルディスカッション 申し込み 長岡短期大学地域研究センター ☎39・1600
新潟県民文化祭99
「みんなで創る音楽会」
日時 11月20日(土)午後2時30分から 会場 市立劇場大ホール 申し込み 11月29日(金)までに国際文化課 ☎39・2251へ

公園緑地課 ☎39・2230
花と緑の教室(無料)
(庭木の冬囲い)
日時 10月23日(土)午前10時～11時30分 会場 千秋が原ふるさと森管理事務所前 講師 ㈱長岡市公園緑地建設業協会 定員 50人 持ち物 軍手、せん定はさみ、作業できる服装 申し込み 10月20日(水)まで
(シヤコバサボテンの育て方(冬越しの仕方))
日時 11月13日(土)午前10時～11時30分 会場 ハイブ長岡2階会議室 講師 関矢哲男さん 定員 50人 申し込み 11月10日(水)まで

ふるさと体験農業センター
☎34・5360
五目おこわ作り
日時 10月27日(水)午前10時～午後2時 加工品目 五目おこわ、田舎まんじゅう 参加料 800円 定員 20人 申し込み 10月10日(祝)午前9時から
青少年文化センター
☎34・1305
星空を見る会
日時 10月13日(水)・14日(木)の最初に晴れた日の午後7時～8時30分

(財)長岡市芸術文化振興財団ガイド ☎29・7711

三善晃プロデュース公演 響き合うピアノ

日時 11月1日(月)午後7時から
会場 長岡リリックホール・コンサートホール
出演 オーディション合格者
曲目 ドビュッシー、フォーレなど、フランス人作曲家の作品
料金 全席自由一般2,000円、学生1,000円(当日500円増)
10月9日(土)午前10時から、リリック・コンサートホールで公開リハーサルがあります。

演劇特別ワークショップ

期日 11月6日(土) 11月13日(土)
内容 「自分の魅力に気がつこう」
...「山の手事情社」主宰・安田雅弘さん
「対話劇について考える」
...「青年団」主宰・平田オリザさん
会場 長岡リリックホール・第1スタジオ
料金 1回1,000円(リリック友の会会員は700円)
定員 各40人
申し込み 10月6日(水)午前10時から電話で

年忘れ名人寄席&マジックショー

日時 12月2日(木)午後6時30分から
会場 市立劇場
出演 三遊亭円楽、三遊亭小遊三、ジョージ本田
料金 全席指定3,000円(当日500円増)

カラベリ・グランドオーケストラ

日時 12月14日(火)午後7時から
会場 市立劇場
出演 ゲスト/白鳥英美子さん
曲目 映画『タイタニック』のテーマほか
料金 全席指定4,000円(当日500円増)

親子のための招待コンサート(無料)

日時 12月5日(日)午前11時から
会場 長岡リリックホール・コンサートホール
出演 リリック・アンシエイト・アンサンブル(SAWA QUARTET)
曲目 おなじみのポピュラーソングほか
対象 5歳児～高校生と、その保護者(保護者のみは不可)
申し込み 11月20日(土)まで



ミニ情報

ギター・ギター・ギター
コンサート
日時 10月11日(月)午後2時から 会場 東北電力らぶらす 問い合わせ 桜井さん ☎36・1627
映画「黄落」上映会
日時 10月17日(日)午後2時10分～4時10分 会場 長岡リリックホール
料金 一般1,000円、60歳以上800円 問い合わせ 21世紀の高齢者介護を考える会 ☎025・269・2542
鳥山敏子映画と講演会
日時 10月24日(日)午前11時45分～午後4時 会場 長岡リリックホール
シヤター 料金 大人2,000円、小・高校生1,000円(当日各500円増) 問い合わせ 岸真知代さん ☎23・3413
長岡造形大学 大学祭
日時 10月9日(土)・10日(祝)午前10時～午後6時 問い合わせ 大学祭実行委員会 ☎29・8914
あけぼの園収穫祭地域交流祭
日時 11月6日(土)午前9時30分～午後2時30分 内容 入所者の作品展 展示・即売 アトラクションなど 会場 問い合わせ 新潟県あけぼの園 ☎34・3214
親子の建築講座(無料)
日時 11月13日(土)午前10時～正午 会場 市立劇場小ホール 内容 段ボールを使った皆づくり 対象 小学校3年生以上 定員 60人 申し込み 10月13日(水) 11月6日(土)に〒940-0084幸町3の6の29建築士会長岡支部「親子の建築講座」

INFORMATION

特に記載のないものは、電話で申し込んでください。先着順で受け付けます。

国際文化課 ☎39・2207

国際協力セミナー(無料)
「何だろ?地球市民としてできること」

日時 10月23日(土)午後1時~3時30分
会場 市役所幸町分室・研修室
内容 第一部:新潟・国際協力ふれあい基金NGO活動報告、第二部:ワークショップ「豊かな国」「貧しい国」を考える
あわせて、「新潟・国際協力ふれあい基金写真パネル展」を10月13日(水)~22日(金)に、北越銀行本店ロビーで開催します。

科学博物館 ☎32・0546

企画展「新潟の海鳥」
(無料)

港に群れるカモメや岩礁で休むウミウミ、粟島沖に群れるオオミズナギドリなど、新潟の海と海鳥の生活を紹介します。
期間 10月10日(祝)~来年3月26日(日)
会場 科学博物館展示室

生物標本・自然科学写真展示会
(無料)

県内の小・中・高校生が採集・撮影した植物や昆虫、貝類などの標本と自然科学分野の写真を展示します。
日時 10月20日(水)~24日(日)午後

月28日(木)まで

長岡の歴史を語る会

妙見町周辺を中心として、南北朝・室町時代に活躍した土豪石坂氏の興亡を探ります。
日時 10月31日(日)・11月14日(日)・28日(日)・12月5日(日)午後1時30分~4時
会場 中央公民館401教室
定員 20人

人(4回とも参加できる人)持ち物 筆記用具 申し込み 10月28日(木)まで
10月17日(日)は害虫駆除のため臨時休館します。



長岡デザイン・シンポジウム

長岡デザインフェア99の成果発表と、記念講演会です(無料)。

日時 10月28日(木)午後6時30分~8時30分
会場 長岡グランドホテル・蒼葉の間
演題 「真のゆとりと豊かさのある生活の実現」
講師 千葉大学教授・清水忠男さん

申し込み はがきまたはファクスに、住所、氏名、電話番号、人数を記入して〒940-8501幸町2の1の1市役所国際文化課デザイン振興班 ☎39・2251、FAX39・2280へ

長岡デザインフェア99



第2回デザイン・ワークショップ(9月18日・青葉台小学校で)

~デザインフェア関連事業~

会場・問い合わせ = 長岡造形大学 ☎21・3311

日本デザイン学会第46回研究発表大会

日時 = 10月29日(金)午前10時から・30日(土)午前9時から 参加料 = 8,000円

第4回アジアデザイン会議

日時 = 10月30日(土)午前10時から・31日(日)午前9時から 参加料 = 10,000円

国営越後丘陵公園 オータム・フェア99 越後公園管理センター ☎47・8001

日時 10月9日(土)、10日(日)、11日(月)、16日(土)、17日(日) (午前9時30分~午後5時)

9日(土)、17日(日)は入園料無料!(駐車料金は有料)
10日(日)には、先着500人にチューリップの球根をプレゼント!

【期間中のイベント】

- ・野鳥観察会、野草観察会
- ・野草展示会...大文字草などの展示会や、栽培教室も行います。
- ・植木市・花市...見ごろを迎える山野草などの、展示即売をします。
- ・植物名前当てスタンプラリー
- ・クラフト教室...アメリカンフラワー教室などを開催。
会場 = 暖の館2階
- ・フィールド・グリーン・ステージ...市民のサークルによる音楽演奏会。会場 = 緑の千畳敷特設ステージ
- ・フィールド・スポーツ・イベント...凧づくり、パークゴルフ体験、ディスクゴルフ体験、市民ジョギング大会、熱気球の試乗体験など。会場 = 緑の千畳敷

フ体験、ディスクゴルフ体験、市民ジョギング大会、熱気球の試乗体験など。会場 = 緑の千畳敷

・フィールド・グリーン・イベント

...サラダやハーブティー、タッジー、マッジーづくりなど、ハーブベジタブルパーティーを行います。

・飲食コーナー

...きのこ汁、新米によるもちつき大会、焼きじゃがいも、焼鮭、パーベキューなど

~スーパードッグスコンペティション IN NAGAOKA~

人と犬との大運動会の、全国大会です。

日時 10月23日(土)、24日(日)午前10時から

会場 緑の千畳敷

問い合わせ 長岡観光・コンベンション協会 ☎32・1187

みんな、おいでよ!



ころりん

人・まち・元気!フォーラムワークショップ企画

鳥山敏子のワークショップ

もと小学校教師で、各地で親や子のからだや心の問題を整理し、人生の課題を見つけるためのワークショップ等をしている、「東京賢治の学校」代表・鳥山敏子さんが講師です。
期日 = 10月23日(土) 会場 = 中央公民館3階和室1・2

賢治の作品をからだで読む
~賢治の学校の授業より~
時間 = 午後1時30分~4時30分 対象 = 小学校1年生以上 定員 = 50人 参加料 = 3,500円

生まれ変わる家族
~家族って?自分って?~
時間 = 午後6時~9時 対象 = 小学校1年生以上 定員 = 30人 参加料 = 3,500円

申し込み = 都市整備課内「人・まち・元気!フォーラム・ワークショップ事務局」 ☎39・2226



吉永みち子さん

ヒューマンズ・フォーラム・イン長岡99

あなたとわたしで輝きたい!
~自分らしく生きよう~
(無料、一時保育あり)

【オープニングイベント】
手話、要約筆記があります。
日時 11月10日(水)午後6時~8時30分
会場 長岡グランドホテル
内容 記念講演「ともに自分らしく」(作家・吉永みち子さん)

【分科会】
期日 11月13日(土)
会場 中央公民館
時間 午前10時~正午、午後1時~3時

「ちょっと言わせて、今どきの子育て」
子育て、特に幼児期の子どもを育てている今どきの親の本音をシンポジウム形式で語り合います。
「これって変!??ポスターとチラシをジェンダーチェックしてみよう~」
ジェンダーを意識すると、いろいろな発見があります。
「知って得する介護保険」
長岡の介護保険についていっしょに考えてみませんか。
「あるあるセクハラ大事件」
身近にあるセクハラについていっしょに考えましょう。

申し込み = 11月8日(月)までに企画課女性政策班内ヒューマンズ・フォーラム・イン長岡99実行委員会事務局 ☎39・2204、FAX39・2280へ
(一時保育には、お子さんの名前、性別、年齢を添えてお申し込みください)

ミニ情報

わんぱく建築工作まつり(無料)
日時 10月30日(土)午後1時~4時、31日(日)午前10時~午後4時
会場 青少年文化センター
内容 ログハウズ組み立て、丸太切りほか
対象 小学生または親子
問い合わせ 長岡建築協同組合 ☎32・1227

唐皇帝からの贈り物展
期間 11月23日(祝)まで(月曜休館、10/11と11/22は開館)
時間 午前9時~午後5時
料金 大人1,200円、大・高校生700円、中学生以下500円
会場 問い合わせ 県立近代美術館 ☎28・4111

新潟県青年海外協力協会記念事業 直接会場へどうぞ。
日時 10月10日(祝)午前11時~午後4時
会場 市役所幸町分室
内容 パネルディスカッション、各国料理試食会ほか
問い合わせ 藤田純子 ☎0256・73・4356

21h子育て
あそびと男女共同育児参加
日時 11月7日(日)午前10時~午後3時30分
会場 国営越後丘陵公園
参加料 3歳以下500円、6歳以下1,200円、15歳以上1,500円
定員 100人
申し込み 10月10日(祝)から
お問い合わせ 33・9018

冬季ジュニアテニス教室(硬式)
日時 11月4日(日)~来年3月22日(日)の毎週水曜日(初日は木曜)
午後5時~6時40分
会場 南部体育館大アリーナ
対象 小学3~6年生
定員 10人
参加料 10,000円(初回に)
申し込み 10月10日(祝)から
お問い合わせ 39・3600へ
問い合わせ 長岡市テニス協会・高橋さん

社会人向け講座
日時 10月27日(水)~来年3月1日(水) (週1回) 午後1時30分~3時
講座と定員 文書情報処理:20人
受講料 5,000円
受付期間 10月22日(金)まで
会場 問い合わせ 長岡明徳高等学校 ☎33・5821

ラモスがながおかにやってくる! スポーツゆめづくり講演会(無料)
日時 10月21日(木)午後6時開始
会場 市民体育館
内容 元日本代表・ラモス瑠偉さんと落語家・春風亭正朝さんの講演「世界に通じるサッカー選手」
問い合わせ 生涯学習・体育課 ☎32・5110
整理券を市役所案内所各体育館、陸上競技場等で配付

冬季中学生テニス教室(硬式)
日時 11月2日(日)~来年3月28日(日)の毎週火曜日午後7時~9時30分
会場 南部体育館大アリーナ
定員 10人
参加料 10,000円(初回に)
申し込み 10月10日(祝)から
お問い合わせ 長岡市テニス協会・石原さん ☎32・4507 (午後7時以降)

女性ソフトボール教室会員募集
日時 毎月第1・3土曜日、第2・4日曜日
午前10時~正午
参加料 1,000円
申し込み 遠藤美奈子 ☎35・4652

バスケットボール日本リーグ 長岡大会
日時 12月12日(日)午前10時開場
試合 日立那珂×日立甲府(女子)、大和証券×いすず(男子)
料金 通し券4,000円、指定席2,500円
自由席1,500円(中学生以下は1,000円)
当日は各500円増
会場 申し込み 市民体育館 ☎34・2700

INFORMATION

特に記載のないものは、電話で申し込んでください。先着順で受け付けます。

人口と世帯数 住民基本台帳登録数11.9.1(前月比)

190,963人 (-7)	93,974人 (-11)	96,989人 (+4)	64,006世帯 (+10)
---------------	---------------	--------------	----------------

11/10(水)	10/20(水)	期日	内容	担当
栄養相談	心の健康			保健婦
保健婦	精神保健福祉相談員			保健婦

10月10日(祝)、市民体育館での献血は、11日(月)、厚生会館に変更します。

10月10日(祝)、市民体育館での献血は、11日(月)、厚生会館に変更します。

あなたとの健康相談室

肥満や高血圧、糖尿病、高脂血症等の食事、からだや心の心配ごと、健康に関することとの相談に応じます。

前日までに電話予約のうえ、お気軽にご来所。

会場：健康センター 時間：午後1時15分～3時



健康課 健康センター内
☎32・5000

市民献血(全血献血)

13(土)	11/6(土)	期日	会場	時間
ジャスコ 長岡店	ダイエー 長岡店			
午後1時～4時	午前10時～午後0時30分			

市からのお知らせ

BSNラジオ「長岡市だより」
毎週月～金曜日の午後2時45分から2分間
放送時間変更のお知らせ
10月4日(月)から2時35分になりました。

長岡ケーブルテレビ「長岡市のお知らせ」
毎週月曜日の午後6時から4分間

FMながおか「長岡市からのお知らせ」
毎週月～金曜日午前7時50分～8時、午後4時40分～47分
長岡市ホームページアドレス
<http://www.city.nagaoka.niigata.jp>



(財)長岡市体育協会
(市民体育館内) ☎34・2700

市民体育祭空手道大会
日時：11月7日(日)午前9時から
会場：北部体育館 種目：個人形：小・中・高校生
基本演武：初心者 組手：小学生高学年～一般 参加料：小・中学生700円、高校生700円

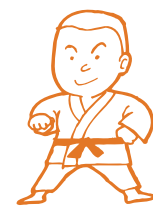

生・一般1,000円 申し込み10月14日(木)までに参加料を添えて市民体育館へ

初心者太極拳教室

日時：10月7日、11月4日の毎週水曜日(計5回) 午前10時～正午 会場：市民体育館小アリーナ 定員：30人 参加料：2,000円(初回に申し込み市民体育館 ☎34・2700)

初心者アーチェリー教室

日時：11月10日、12月1日の毎週水曜日(計4回) 午後7時30分～9時30分 会場：南部体育館グリーンプラザ 対象：18歳以上(高校生を除く) 定員：20人 参加料：2,500円(初回に) 持ち物：運動のできる服装、外履きの運動靴 申し込み：市民体育館 ☎39・3600

スポーツチャンバラ教室

日時：11月8日、29日の毎週月曜日(計4回) 午後7時～9時 会場：北中学校体育館 対象：小学生以上 定員：30人 参加料：3,000円(初回に) 持ち物：運動のできる服装 申し込み：市民体育館 ☎34・2700

胃がん・大腸がん検診

対象：40歳以上 料金：胃900円、大腸500円 検診時間：午前中 申し込み：電話

期日	会場	定員	申込先
10/15(金)	JA深沢支所	50	同上
18(月)	JA日越支所	50	同上
19(火)	JA大島出張所	50	JA才津支所 ☎46・2533
22(金)	健康センター	100	健康課 ☎32・5000
27(水)	社会福祉センター	100	健康課 ☎32・5000
29(金)	健康センター	100	健康課 ☎32・5000
11/4(木)	上除町公民館	50	JA日越支所 ☎27・0261
5(金)	健康センター	100	健康課 ☎32・5000
10(水)	上除町公民館	50	JA日越支所 ☎27・0261

女性健康診査(無料)

家庭や職場で健康診査を受ける機会のない、昭和35年4月2日～57年4月1日生まれの人が対象です。

日時：10月20日(水)・21日(木) 午後1時30分～3時 会場：健康センター 内容：血圧測定、尿、肥満、貧血、高脂血症などの検査 申し込み：会場

子宮がん・乳がん検診

忙しい毎日だけでなく、チョット

骨髄バンク推進のつどい(無料)

～ハーモニーで奏でる骨髄バンクの心～

日時：10月31日(日)午後1時30分～4時
会場：健康センター
内容：対談『今、私たちにできること』
(社)日本青年会議所直前会長・新田八朗さん
全国骨髄バンク推進連絡協議会副会長・大谷貴子さん
アトラクション『タイム・ファイブ・オン・ステージ』
定員：250人(入場整理券を発行します。健康センター、市役所1階案内所でどうぞ)
問い合わせ：健康課 ☎32・5000、にいがた骨髄バンクを育てる会長岡支部 ☎22・1844

ト考えてみてください、自分のからだのこと。

対象：30歳以上 内容：乳がん：視診・触診・自己検診法の実習、子宮がん：視診・内診(細胞診) 料金：乳がん300円、子宮(頸部)がん600円

9か月児健康診査が4・10か月児になりました。

11月の対象：4か月児健康診査：平成11年7月生まれ 10か月児健康診査：平成11年1月生まれ

日時：母子保健ガイドブックを参照にして市内の小児科医・病院で受けてください。持ち物：受診票(母子保健ガイドブックについています)、母子健康手帳、保険証、赤ちゃんの尿(10か月児のみ)

肺がん検診

3日間連続で採たんをする検査です。

対象：次のいずれかに該当する人 50歳以上でたばこの喫煙本数×喫煙年数が600以上の人 40歳以上で6カ月以内に血たんのある人 40歳以上で石綿・重クロム酸等を取り扱う業務に従事したことがある人 申し込み：胸部レントゲン検診のときに 料金：700円(70歳以上は無料)

4か月児・10か月児健康診査(無料)

平成11年からこれまでの3

ダンベル体操

日時：11月10日、12月1日の毎週水曜日(計4回) 午前10時～11時 会場：北部体育館多目的フロア 定員：20人 参加料：1,000円 持ち物：運動のできる服装、内履きダンベル1組(1～2kg) 申し込み：北部体育館 ☎24・6116

生涯学習・体育課 ☎32・5110

長岡高校テニス開放

期間：11月10日(水)～来年3月の毎週水曜日 時間：午後7時30分～9時30分 会場：長岡高校大体育館 利用料：無料 参加方法：開放時に直接会場へ。ラケットなどの用具

希望が丘テニスコートは、11月15日(月)で閉場します。

日時：11月13日(土)・14日(日) 午前6時～午後5時 申し込み：10月13日(水)午前9時から希望が丘テニス場 ☎29・1082 へ直接または電話で

悠久山屋内温水プールは、10月と11月、臨時的に平日の開場時間を午前10時に繰り上げます。



スポーツの秋、あなたも思いっきり体を動かそう！(9月21日・市民体育館スポーツクラブ・レディースで)

ミニ情報

盛年バドミントン親善大会

日時：11月19日(金)午後6時30分から
会場：市民体育館大アリーナ 種目：ペア：45歳以上の男女混合で合計年齢が95歳以上、個人：男子50歳以上、女子45歳以上 参加料：ペア1チーム4,000円、個人2,000円 申し込み：10月20日(水)までに参加料を添えて生涯学習・体育課 ☎32・5110へ 問い合わせ：小林重喜さん ☎34・5745

初心者なぎなた教室

日時：10月7日、12月9日の毎週水曜日午後7時～8時30分 会場：市民体育館第2武道場 対象：中学生以上 定員：20人 持ち物：運動のできる服装 参加料：2,000円(初回に) 申し込み：長岡市なぎなた協会・高野さん ☎33・5915

魅惑のキャッパル Meeting Party

日時：11月20日(土)午後5時～9時 会場：長岡グランドホテル 対象：25歳以上の男性、20歳以上の女性 定員：男女各100人 参加料：男性7,000円、女性3,500円 申し込み：10月25日(月)(当日消印有効)までに、切手を貼った返信用封筒を同封し、住所、氏名、年齢、性別、電話番号を記入して ☎940-0084 幸町1の2の31長岡地域広域行政組合 ☎37・6067へ郵送で

劇団 銅鑼公演「らぶそんく」

日時：11月1日(月)午後6時30分から
会場：市立劇場大ホール 料金：大人3,000円、中・大学生2,000円、小学生以下無料 問い合わせ：ながおか医療生活協同組合・貝瀬さん、山田さん ☎38・0813

99カクテル・イン・ジャズタイム

日時：11月7日(日)午後7時から
会場：長岡グランドホテル 出演者：アンリ野野ほか 参加料：8,000円 問い合わせ：(社)日本バーテンダー協会中越支部・石井永一さん ☎39・6885

おむつ給付券を交付します

5,000円相当のおむつ券を支給します。

対象：市内在住で、常時おむつを使用する 65歳以上で寝たきりまたは痴ほう症の人 特別障害者手当または障害児福祉手当の受給権者 特別児童扶養手当(1級)の対象児童(二分脊椎障害(膀胱・直腸機能障害)のいずれかにはあてはまる人 問い合わせ：社会福祉協議会 ☎33・6000

県民介護初級講座(無料)

日時：10月21日(水)・11月25日(木) 午前10時～午後3時 会場：高齢者センター1階さじろ(今朝白2) 内容：高齢者介護の基礎技術(実技)、高齢者の健康管理(講義) 定員：30人 申し込み：新潟県社会福祉協議会 ☎025・281・5525

精神保健福祉相談会(無料)

日時：10月18日(月)・11月8日(月) 午後1時30分～3時 内容：精神科医による精神一般相談 会場：申し込み：長岡保健所 ☎33・4931

あなたのための安心介護講座

日時：11月4日、25日の毎週水曜日 午後6時30分～8時30分 会場：中央公民館 定員：40人 受講料：2,000円 申し込み：☎940-0021 35深沢町2278の8長岡医療と福祉の里ボランティア連合会へ郵送または ☎47・2233

INFORMATION

特に記載のないものは、電話で申し込んでください。先着順で受け付けます。

胸部レントゲン検査

日時 10月15日(金)・19日(火)・22日(金)・29日(金)午前9時45分～11時30分、19日(火)午後1時15分～3時 会場 健康センター 対象 19歳以上 申し込み 当日会場

糖尿病食事グループ相談
糖尿病とじょうずに付き合う食事のポイントを紹介しします。
日時 10月28日(木)午後1時30分～3時30分(受け付けは午後1時～1時30分) 会場 健康センター 内容 栄養士・保健婦による食事相談と指導 申し込み 前日までに

基本健康診査(集団健診)

今年度 最後の日程です。忘れずに受けましょう。
日時 10月15日(金)午前9時45分～11時30分(胃・大腸がん検診と同時実施)、19日(火)午前9時45分～11時30分(胃・大腸がん検診と同時実施)、22日(金)午前9時45分～11時30分(胃・大腸がん検診と同時実施)、29日(金)午前9時45分～11時30分(胃・大腸がん検診と同時実施)、11月1日(月)午前9時45分～11時30分(胃・大腸がん検診と同時実施)、12月8日(水)、15日(水)、22日(水)、12月12日(日) 提出 提出場所 健康センター、長岡保健所、各地区公民館 申し込み 11月19日(金)まで

し込み 当日会場

寝たきりの人の結核検査
申し込んだ人へ後日、寝たきり容器を送りますので、提出日の朝、採たんをし、指定の場所に持参してください。
対象 寝たきりや歩行困難等で、胸部レントゲン検査を受けられない人 提出日 12月8日(水)、15日(水)、22日(水)、12月12日(日) 提出場所 健康センター、長岡保健所、各地区公民館 申し込み 11月19日(金)まで

マタニティサークル
3回とも参加して、交流を深めてください。

対象 11月1日(月)まで
家族と一緒にどうぞ) 会場 健康センター 時間 午後1時15分～4時 持ち物 母子健康手帳、筆記用具(1回目は動きやすい服装で) 申し込み 11月1日(月)まで

19(金)	12(金)	11/5(金)	期日	内容	担当
赤ちゃんのもくぐり指導と実習	伝言	グループワーク	食事チェック	グループワーク	栄養士
グループワーク	先重ママからの伝言	グループワーク	グループワーク	グループワーク	保健婦
保健婦	助産婦	助産婦	助産婦	助産婦	助産婦

ミニ情報

アルコール依存症
家族教室ワークショップ
家族で飲酒問題に困っている人はお気軽にどうぞ。
日時 11月7日(日)午前10時～午後5時 会場 高齢者センター1階さしほ(今朝白2) 内容 講義、個別相談など 参加費 1,000円(昼食付き) 申し込み 10月30日(土)までに悠久社心理室 ☎24・39300へ
コフレタ西暦2000年問題
相談は こちらへ

中小企業の事業主で、次の疑問をお持ちの方は、ご相談ください。
コンピュータが西暦2000年に対応しているか、調査してほしい。
問題対応のために、どんな解決方法があるのか。また、費用の見積りをしてほしい。
問い合わせ 財新新潟県中小企業振興公社中小企業情報センター ☎012・200・451(フリーダイヤル)



生方恵一さん

外国に住んでいても国政選挙ができます

～在外選挙制度のお知らせ～

平成12年5月1日以降の国政選挙(比例代表選出議員の選挙のみ)から投票ができるようになります。
投票には、在外公館(大使館や総領事館)での投票、郵便投票、帰国投票の3つの方法があります。
在外投票をするには、事前に在外選挙人名簿に登録することが必要で、資格は次のとおりです。
満20歳以上の人 日本国民 領事官(大使や総領事)の管轄区域内に引き続き3カ月以上住所を有する人

問い合わせ = 選挙管理委員会事務局 ☎39・2241

福祉と健康の祭典

すこやか・ともしびまつり 99
～ともに生きよう やさしい心と丈夫なからだ～

日時 10月16日(土)正午～午後5時、17日(日)午前10時～午後4時
会場 ハイブ長岡、リリックホール、千秋が原ふるさとの森
内容

ハイブ長岡1階
参加団体の作品展示、活動紹介、成果発表
健康・福祉に関する参加体験、相談コーナー
ステージアトラクション(おもいっきりテレビハイブ版等)
福祉機器の展示
キッズコーナー、喫茶コーナー、実演コーナー
会場内の各チェックポイントにある「すこやか・ともしびまつりクイズ」に正解した人に、参加賞を差し上げます。

ハイブ長岡2階
ほほえみ作品展(市内特殊学級、特殊学校、福祉施設の子どもの作品展)
保育所(園)児童の生活展
ともしび運動ポスター展

リリックホール
各種表彰式 16日(土)午後1時15分～45分
芸能発表 16日(土)午後2時～4時
市民健康づくり講演会
日時 16日(土)午後5時45分～7時30分
講師 生方恵一さん(元NHKアナウンサー)
演題 「ことばと人間関係～こころの健康は聞き上手」

千秋が原ふるさとの森
青空レストラン、手づくり品の販売、わんぱくひろば、福祉車両、移動入浴車の展示
16日のみ...日赤奉仕団炊出し実演、健康増進指導車
17日のみ...チャリティーバザー、献血車、ニュースポーツ体験

問い合わせ = 福祉総務課 ☎39・2217、FAX39・2275

新規開業応援セミナー(無料)
日時 11月13日(土)午前10時30分～午後4時30分 会場 長岡商工会議所
内容 創業のための講演会、個別相談 申し込み 10月30日(土)までに
〒940-0065 坂之上町2の1の1 長岡商工会議所へ郵送または ☎34・4500で
青年海外協力隊員募集
対象 20歳～39歳の日本国籍を持つ心身ともに健康な人 派遣期間 2年 募集期間 10月15日(金)～11月19日(金) 説明会 11月4日(木)午後6時30分からアトリウム長岡(弓町1) 問い合わせ 新潟県企画調整部国際交流課 ☎025・285・5511



老人医療費助成制度を
ご存じですか?
この制度は、65歳から69歳までの寝たきりの人と一人暮らしの人に、医療費自己負担分の一部を助成するものです。制度を受けるには、申請が必要で、この助成を受けると、各自

の負担は、次のようになります。
負担金 外来: 530円(同じ医療機関で月4回まで)、入院: 1日1,200円
外来薬剤一部負担金と入院食事の標準負担金は、別負担となります。
問い合わせ 国保医療課 ☎39・2220
10月11日～17日は
違反建築防止週間です
全国一斉に「公開建築パトロール」を行います。
建築確認を受けた建築中の工事現場には、確認済みの表

示板を掲示してください。
建築基準法では、工事完了後、建築主事の検査を受けることになっています。検査済証の交付を受けた後でなければ、その建築物は使用できません(一部建築物を除く)。
建築主は、工事が完了したら、ただちに完了検査申請書を提出し、検査を受けてください。工事監理者(建築士)は所定の工事監理を行ってください。
建築物の安全性や居住性について、相談に応じます。
問い合わせ 建築住宅課 ☎39・2229

『人・まち・元気! インフォメーションボード』設置の協賛者募集!

市の市民参加モデル事業の一つで、市民・企業・行政の協働によるまちづくりに取り組む「人・まち・元気! フォーラム・ワークショップ」では、市民が自由に情報を掲示できる掲示板の設置を予定しています。
みなさんからの協賛金を募集しますので、ご協力をお願いします。

設置場所 日本生命長岡営業所ガラス壁面(長岡駅大手口前)
掲示板の大きさ 横5m20cm×縦1m50cm
掲示内容 市民活動に関するポスター、チラシなど
利用開始 10月下旬から
協賛金 1口2,000円(目標は100口です)
問い合わせ 都市整備課内「人・まち・元気! フォーラム・ワークショップ」事務局 ☎39・2226

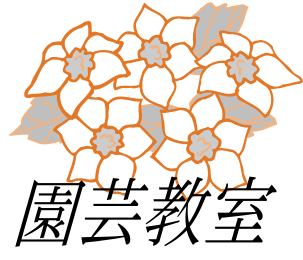

園芸教室

(14)

モクセイと呼ばれるものに、キンモクセイ、ウスギモクセイ、ギンモクセイがあります。中国中部から南西部にかけて原産します。
主として、庭園用花木で芳香がある花を楽しむものです。この中でも最も多く栽培されているのは、キンモクセイです。

秋風に芳香を漂わせるモクセイ

今年の夏は、灼熱の太陽が容赦なく照りつける酷暑で、生育に障害を受けた植物も多くありました。その酷暑もいつとはなく過ぎ去り、どこからともなくモクセイの芳香が漂う季節となりました。
今月は、秋の芳香樹として古くから親しまれてきた、モクセイの紹介です。

モクセイの種類

(キンモクセイ) ウスギモクセイの変種といわれています。15mを超える大木になるといわれていますが、それほど巨木はあまり見られないようです。花は葉腋に発生して橙黄色です。強い芳香を放つのが、この木の最も大きなポイントでしょう。
日本に植えられているのは、(場所) 庭木としては成長が

早い方なので、ゆとりのあるスペースに植えたいものです。日当たりと排水、通気性のよい所に植えます。耐陰性が強いのですが、枝が徒長して花つきも悪くなります。
土壌は有機質を多く含んだ適湿の所を好みます。
(水やり) 葉が堅く、水が不足してもおれないので、気づいたときには、すでに手遅れの場合があります。土の乾き具合を見て、たっぷり与えましょう。

(肥料) 相当肥料を要求する木のように、鶏ふんが最もよいようです。化成肥料なら、2mの樹高で、降雪前と芽吹き頃と9月頃に、100gほどを置き肥として施します。
(整姿・せん定) 花後と新芽が伸びる前が適期で、長く伸びた枝や込みすぎた枝を切り取ります。

新梢を10～15cmに切り、葉を半分ほどしごき残った葉は半分くらいに切り詰めて、1時間ほど水あげした後、切り口に発根促進剤で処理して、赤玉土などの挿し床にさします。
桂花陳酒
中国の美酒のひとつに、桂花陳酒という酒があります。桂花とは、キンモクセイのことです。この花やつぼみを3年以上熟成させて作ったお酒です。昔はその製法が秘伝であつたために、幻の美酒と呼ばれ、揚貴妃も愛飲したと伝えられています。
ストレートで飲むのもよいし、オンザロックやソーダ割りにしても、風味が生かされて美味だそうです。

INFORMATION

特に記載のないものは、電話で申し込んでください。先着順で受け付けます。

第4回「米百俵賞」候補者募集

財長岡市米百俵財団では、郷土の先覚者・小林虎三郎の遺徳をしのび、人材育成の大切さを示す「米百俵」の精神を継承、発展させるため、人材育成に著しい功績をあげた個人または団体を表彰します。

対象は、教育、文化、福祉、スポーツ、産業等の分野で独創的な活動により人材の育成に大きく貢献し、「米百俵」の精神を身を持って示す個人または団体です。

自薦、他薦を問いません。推薦のあった個人、団体の中から、財団の設置する選考委員会（委員長は評論家の草柳大蔵さん）で受賞者を選考します。選考結果は来年3月に発表し、6月15日の「米百俵デー」で表彰します。

募集期間＝来年1月20日まで 賞＝表彰楯、副賞100万円
問い合わせ＝庶務課内財団事務局 ☎39-2203



運動会の練習中！
(9月22日、山通保育所で)

平成12年度 保育所児童の入所案内

12年度から新規に入所を希望する児童または転所を希望する児童の申し込みを受け付けます。
申込期間＝11月1日(月)～19日(金) (申込書は10月22日(金)から各保育所で配布)

申込場所＝各保育所
就学前の乳幼児で、保護者が就労や病気などのため家庭で保育ができない場合、入所できます。
保育時間は、通常平日の午前8時30分～午後4時(土曜日は午前11時30分)ですが、勤務の都合などで早朝や夕方に家庭で保育できない

児童については、保育時間を延長します。全保育所で給食を実施します。
保護者の病気・出産・冠婚葬祭などのやむを得ない事情による緊急一時的な保育所入所が必要な場合については、児童福祉課へお問い合わせください。
11年度から12年度にかけて引き続き入所を希望する児童の手続きについては、保育所を通じて別にご案内します。
12年4月、青葉台に悠々保育園が開設します。入所申し込みは児童福祉課へどうぞ。

問い合わせ＝希望する保育所(園)または児童福祉課 ☎39-2219

区	保育所名	所在地と電話	定員
石坂	村松町	☎22-0011	45
下川西	花井町	☎29-1900	60
新組	福井町	☎24-3371	60
十日町	十日町	☎22-3170	45
六日市	中瀨町	☎22-2057	45
日越	高瀬町	☎28-1768	90
黒条	黒津町	☎24-8703	110
宮本	宮本町	☎46-5340	60
中貫	悠久町	☎32-2190	60
川崎	川崎3	☎34-7123	150
木の芽	上除町	☎46-2450	60
富貴	亀員町	☎24-7480	80
三和	三和2	☎34-3272	90
山通	柿町	☎33-5432	60
上除	上除町	☎46-2411	60
昭和	昭和2	☎32-3989	90
栖吉	栖吉町	☎32-1986	45
桂	桂町	☎44-8307	45
山本	浦瀬町	☎44-8051	70
中沢	中沢2	☎33-1045	60
宮内	宮内3	☎32-3707	120
けさろ	今朝白	☎32-0054	130
北部	東新町	☎32-3598	90
南部	千手2	☎32-3193	60人

の保育所では、0歳児保育を実施します。
公立保育所

区	保育所名	所在地と電話	定員
太田	濁沢町	☎22-3173	40
白樺	大積町	☎47-1099	50
福戸	福戸町	☎27-1011	40
王寺川	寺宝町	☎27-3717	45人
悠々	青葉台5	☎34-8088	60
東部	四郎丸2	☎28-2768	45
恵和	蓮池町	☎46-5480	110
深沢	深沢町	☎24-4437	45
新保	新保4	☎28-0331	120
希望が丘	希望が丘3	☎28-1200	180
あすなろ	下柳2	☎33-2018	120
宮内中央	宮内3	☎46-3463	150
長峰	才津西町	☎24-5656	120
柏	寿2	☎36-8347	90
根田屋	根田屋1	☎22-2683	45
岡南	滝谷町	☎33-6502	120
蔵王	蔵王1	☎33-3795	110
東部第二	十六白5	☎46-2174	120
関原	関原町	☎23-1527	45
前川	前川町	☎27-1099	150
大島	大島本町	☎32-3674	90
長生	西千手2	☎32-0027	60
西部	渡里町	☎33-1096	90人
東部	四郎丸3	☎28-2768	45

私立保育所(園)

へき地保育所
3歳未満児の入所および保育時間の延長はできません。



新潟大学教育人間科学部
附属幼稚園
募集人員：3歳児20人、4歳児15人。願書の請求：10月4日(月)～29日(金)の平日に長岡附属学校事務室(学校町1の1) ☎32-4956へ直接

園名	所在地	電話
幼稚園名	所在地	電話
帝京長岡	干場1	☎32-3516
長岡聖母	福住3	☎32-4947
長岡天使	表町4	☎32-4727
長岡和光	長町2	☎34-2597
長岡みのり	石内2	☎32-3584
長生	草生津3	☎33-5325
中島	中島1	☎34-0400
太陽	希望が丘1	☎27-0610
希望が丘	三ツ郷屋1	☎27-1015
鵬	豊2	☎36-5600
東光	上条町	☎35-5166
明幸	錦1	☎33-8717
白ゆり	下条町	☎22-3699
長峰	下山2	☎27-2340
鵬第一	緑町1	☎28-1500
中沢	中沢町	☎33-7504

平成12年度園児募集

私立幼稚園協会
受け付け：10月1日(金)から対象：3～5歳児(平成12年4月1日現在) 申し込み：各幼稚園へ

60歳を過ぎても国民年金に任意加入できます
老齢基礎年金の受給資格を確保したり、満額に近い年金を受けるため、60歳から65歳になるまで国民年金に任意加入できます。
また、昭和30年4月1日以前に生まれた人で、年金受給資格期間が不足する人は、70歳まで特例的に加入できます。問い合わせ：市民課 ☎39-2250

大規模な土地取引を行う
一定面積以上(表参照)の土地を取り引きしたら、県知事に届け出ることが必要です。
次の人に介護手当を支給します。詳しくはお問い合わせください。
対象：10月1日現在、市内に住所を有する65歳以上で寝たきりの人。65歳以上で痴ほう症の人。重複障害者(重度知的障害と肢体不自由の1、3級の障害が重複している人)を家庭で常時介護している人。支給額：60,000円。支給時期：12月中。申請期間：10月1日(金)～29日(金)。申請・問い合わせ：は介護保険課 ☎39-2245、は福祉相談課 ☎39-2218

サービスマン調査に協力
11月15日現在で全国一斉に「サービスマン基本調査」が行われます。
この調査は、総務庁が指定したサービスマンを営む事業所を対象に、事業所の活動実態を調査し、サービスマンに関する基礎資料を得ることを目的とするものです。
該当の事業所には、11月上旬から調査員が伺いますので、ご協力をお願いします。
問い合わせ：庶務課 ☎39-2248

長岡ニユータウン
平成11年度第2次
宅地分譲のご案内
分譲地：16画地(青葉台4、5丁目) 面積：約74～123坪 価格：1,100～1,900万円台 申し込み：10月23日(土)～11月1日(月)にちいき公園へ 問い合わせ：ちいき公園 ☎47-1500または都市政策課 ☎39-2225

くらしの情報 17
強引な資格講座の勧誘にあいまいな返事をしてしまったが...
Q：5年くらい前に行政書士講座を受けたことがあり、代金は支払ったものの勉強は中断していた。先日、電話で「生涯学習になっているので、資格を取ってもらえないと困る。継続でも終了でもお金がかかる」と脅すような口調でしつこく言われ、断れずにあいまいな返事をしてしまったが心配だ。



A：資格試験は絶対に受けなければいけないものではありません。また、5年前の契約については、すでに支払いが完了していますので、今回の電話は新たな資格講座の勧誘です。相談者には申込書が届き次第、業者に対し、受講の意思がないことを書面で通知するよう助言しました。
一度受講すると、その人の名簿が多くの業者にわたり、さまざまな会社から勧誘電話がかかってくる可能性があります。受講の意思がないときは、あいまいな返事をしないで、はっきりと断りましょう。
なお、電話勧誘のときに、契約の意思のない人に対して再勧誘をしたり、脅したり、うそを言ったりすることは法律で禁じられています。電話勧誘は、契約してから8日間以内であればクーリング・オフ(契約の無条件解除)ができます。

問い合わせは消費生活センター ☎32-0022へ

情報

平成12年度新潟県農業大学校の学生募集(全寮制)
応募資格：おおむね25歳以下の人で、高等学校を卒業または12年3月に卒業見込みの人。定員：稲作経営科40人程度、園芸経営科30人程度、畜産経営科10人程度。修業年限：2年。願書受付：推薦入校：10月18日(月)～29日(金)、一般入校：10月13日(月)～24日(金)。試験日：推薦入校：11月15日(月)、一般入校：12年1月17日(月) 申し込み・問い合わせ：新潟県農業大学校 ☎0256-723141
中高年齢者就職促進会
日時：10月19日(火)午後1時30分から会場：ハイブ長岡 内容：中高年齢求職者と求人者の合同面接選考会 問い合わせ：長岡公共職業安定所 ☎32-1181
ケアハウス入居者募集
面接と書類審査により決定します。対象：満60歳以上(夫婦で利用の時はどちらかが60歳以上)で日常生活が自立している人。入居日：12年4月。入居施設：(仮称)川西地区ケアハウス(上野町1059の2) ケアハウスわらび園(三島郡越路町浦3060) 申し込み・問い合わせ：特別養護老人ホーム横山けやき苑 ☎29-2500 高齢者総合福祉施設わらび園 ☎41-3150

長岡老人福祉協会職員募集
採用予定日：12年4月1日 職種と人員：生活相談員・看護婦士・准看護婦士：若干名、准介護職員：5人、準調理員：3人 申し込み：10月20日(木)までに高齢者総合福祉施設わらび園 ☎41-3150へ
大河津分水洗堰新築工事見学会
通水前の最後のチャンスです。日時：11月7日(日)午前9時～午後5時 場所：中之島 問い合わせ：信濃川工事事務所監督員 電話 ☎0255-971325
年金・労務無料相談会
日時：10月13日(木)午前10時～午後3時 場所：厚生会館前広場 問い合わせ：新潟県社会保険労務士会長岡支部 ☎33-3033
新潟県最低賃金のお知らせ
9月30日から新潟県最低賃金は、月額5,049円、時間額632円に引き上げとなりました。
問い合わせ：長岡労働基準監督署 ☎33-8711
高度技術者研修受講者募集
日時：11月11日(木)～12日(金)午前9時～午後5時 内容：環境・建設分野への情報システムの応用 受講料：20,200円 会場：申し込み：長岡技術科学大学 ☎47-9277
パートタイム雇用管理改善セミナー(無料)
日時：11月9日(火)午後1時30分～4時30分 会場：長岡ベルナル 講師：慶應義塾大学教授・樋口美穂さん 申し込み：(財)21世紀職業財団新潟事務所 ☎025-249-5660

長岡市職員の給与等について

平成11年4月1日現在の長岡市職員の給与等についてお知らせします。

1. 平成10年度人件費の状況(普通会計決算) (単位:人、千円、%)

住民基本台帳人口(年度末)	歳出額A	実質収支	人件費B	人件費率(B/A)	(参考)9年度の人件費率
(11.3.31)190,183	69,001,481	770,962	14,102,920	20.4	21.5

(注)人件費には、給料、職員手当(扶養手当、住居手当、通勤手当、時間外勤務手当、期末・勤労手当など)、退職手当及び共済費並びに特別職に支給される給料、報酬等が含まれています。

2. 平成11年度職員給与費の状況(普通会計当初予算) (単位:人、千円)

職員数A	給 与			計 B	1人当たり給与額(B/A)
	給 料	職員手当	期末・勤労手当		
1,548	6,568,067	1,283,966	3,128,364	10,980,397	7,093

(注)1.職員手当には、退職手当が含まれていません。
2.期末・勤労手当とは、いわゆるボーナスに相当するものです。

3. 職員の平均給料月額、平均給与月額及び平均年齢の状況 (単位:円、歳)

区 分	一般行政職			技能労務職		
	平均給料月額	平均給与月額	平均年齢	平均給料月額	平均給与月額	平均年齢
長岡市	353,904	421,887	40.6	350,593	380,960	44.0
国	322,033		39.7	286,958		47.8
新潟県	362,018		41.6	337,559		44.9

4. 一般行政職の初任給の状況 (単位:円)

区 分	大 学 卒		高 校 卒	
	初 任 給	採用2年経過日給 料 額	初 任 給	採用2年経過日給 料 額
長岡市	181,100	194,400	146,300	157,500
国	188,500	202,900	141,700	151,600
新潟県	174,200	188,500		
新潟県	181,100	194,400	146,300	157,500

5. 職員の経験年数別・学歴別平均給料月額の状況 (単位:円)

区 分	経験年数10年	経験年数15年	経験年数20年
一般行政職	300,714	352,300	403,036
技能労務職	240,650	301,300	350,820
高校卒			
中学卒	209,333	248,560	296,508

(注)経験年数は、採用後の年数をいいます(卒業後直ちに採用され引き続き勤務している場合)。

6. 一般行政職の級別職員数の状況 (単位:人、%)

区 分	級 別										計	
	1級	2級	3級	4級	5級	6級	7級	8級	9級	10級		
標準的な職務内容	主事補	主事	主事技師	主任	係長	課長補	課長	課長佐	部長	部長次	部長	—
職員数	23	64	166	131	78	260	129	116	19	19	1,005	
構成比	2.3	6.4	16.5	13.0	7.8	25.9	12.8	11.5	1.9	1.9	100	
参1年前の考構成比	2.7	8.7	15.0	11.2	6.6	26.7	15.9	9.4	2.0	1.8	100	

(注)1.長岡市職員の給与に関する条例に基づく給料額の級区分による職員数です。
2.標準的な職務内容とは、それぞれの級に該当する代表的な職名です。

7. 昇給期間短縮の状況 (単位:人、%)

区 分	職 員 数	合 計		一般行政職	技能労務職
		4月1日現在(A)	短縮して昇給した職員数(B)		
10年度	職員数	4月1日現在(A)	1,358	1,007	351
	普通昇給期間(12-24月)を短縮して昇給した職員数(B)		331	246	85
	比 率(B)(A)		24.4	24.4	24.2
9年度	職員数	4月1日現在(A)	1,376	1,011	365
	普通昇給期間(12-24月)を短縮して昇給した職員数(B)		281	219	62
	比 率(B)(A)		20.4	21.7	17.0

8. 職員手当の状況

区 分	長 岡 市			国		
	期末手当	勤労手当	計	期末手当	勤労手当	計
期 末 ・ 勤 労 手 当 (支給割合)	6月期	1.6月分	0.6月分	6月期	1.6月分	0.6月分
	12月期	1.9月分	0.6月分	12月期	1.9月分	0.6月分
	3月期	0.55月分	-	3月期	0.55月分	-
	計	4.05月分	1.2月分	計	4.05月分	1.2月分
	職制上の段階、職務の級等による加算措置	有		職制上の段階、職務の級等による加算措置	有	
退 職 手 当 (支給率)	自己都合	勤奨・定年		自己都合	勤奨・定年	
	勤続20年	21.0月分	28.875月分	勤続20年	21.0月分	28.875月分
	勤続25年	33.75月分	44.55月分	勤続25年	33.75月分	44.55月分
	勤続35年	47.5月分	62.7月分	勤続35年	47.5月分	62.7月分
	最高限度額	60.0月分	62.7月分	最高限度額	60.0月分	62.7月分
	その他の加算措置	定年前早期退職特例措置(2%-20%加算)		その他の加算措置	定年前早期退職特例措置(2%-20%加算)	
	退職時特別昇給	10年以上20年未満 1号給 20年以上 2号給		退職時特別昇給	1号俸	
	定年	20年未満 1号給 20年以上 2号給				
	10年度1人当たり自己都合(勤奨・定年)り平均支給額	5,779千円	29,524千円			

介護保険のお知らせ

要介護の認定は どういう方法で?

先月号では、要介護認定の申請の方法をお知らせしました。今月は、要介護認定がどんな手順で進められるのかをご説明します。

訪問調査からはじまります

本人や家族から申請があると、長岡市が委託した介護支援専門員が訪問し、調査を実施します。

専門員は、全国共通の調査表(下表参照)にもとづき、本人や介護者から聞き取り調査を行い、本人の心身の状況を把握します。調査項目以外にも、特に介護に影響を与える事項があれば、併せて調査します。

訪問は、事前に連絡をとり、介護する人が在宅する日に行うよう、日程を調整したうえで実施します。

この訪問調査には、およそ一時間を必要とします。



この意見書は、要介護認定の判定資料の一つとなります。

判定までに2つの段階があります

→一次判定

訪問調査の結果を、国が作成したコンピュータソフトに入力して、全国一律の公平な基準で介護の必要度

申請を受けると、市は本人の主治医に「介護を要する状態の原因になつている病気や負傷の状況等」についての意見書を作成してもらいます。主治医がいけない場合は、市が指定した医師の診断を受けていただき、その医師から意見書を作成してもらいます。

一次判定とは、市は本人の主治医に「介護を要する状態の原因になつている病気や負傷の状況等」についての意見書を作成してもらいます。主治医がいけない場合は、市が指定した医師の診断を受けていただき、その医師から意見書を作成してもらいます。

一次判定に反映されない特別な状況がある場合は、一次判定の結果を変更する場合もあります。

認定結果は申請日から30日以内に通知します

市では、原則として申請した日が

から三十日以内に、要介護認定の結果を文書で通知します。ただし、認定の申請が混み合い、認定結果の通知が遅れる場合もありますので、ご了承ください。

要介護認定の結果、要支援、要介護と認定された場合は、来年四月からどういったサービスを利用するかについて介護サービス計画(ケアプラン)を作成していただきます。介護サービス計画作成事業者を認定結果と一緒にお知らせしますので、ご相談ください。

認定の結果について不明な点がありましたら、介護保険課 ☎ 39・2245 にご相談ください。

今回は、「給付」について、お知らせする予定です。

特殊勤務手当(10年度)	区 分		全 職 種	
	職 員 数	手 当 額	職 員 数	手 当 額
代表的な手当の名称	支給額の多い手当	清掃作業手当 扶養手当 枝肉処理手当	夜間消防手当 救急手当	
	多くの職員に支給されている手当	夜間消防手当 災害手当 職務手当	保育手当 特殊現場手当	

時間外勤務手当	10年度	支 給 総 額	
		職員1人当たり支給年額	302千円
9年度	支 給 総 額	職員1人当たり支給年額	305千円

区 分	内 容	国の制度との異同	国の制度と異なる内容
扶養手当	配偶者 16,000円 配偶者以外の扶養親族2人まで 各5,500円 扶養親族でない配偶者を有する職員の扶養親族1人目 6,500円 (配偶者でない職員は扶養親族のうち1人のみ 11,000円) その他の扶養親族1人につき 2,000円 満16歳の年度初めから満22歳の年度末までの子1人につき5,000円加算	同	
住居手当	借家・借間月額12,000円を超える家賃を支払っている職員に対し、負担している家賃の額に応じて最高27,000円まで支給 持家居住者(世帯主) 3,100円	異	持家居住者(世帯主) 1,000円(ただし住宅を新築・購入の場合5年間2,500円) 長岡市 3,100円
通勤手当	交通機関等利用者負担している運賃の額に応じて最高50,000円まで支給 交通用具(自動車等)使用者 2,800-40,000円	異	交通用具(自動車等)使用者 2,000-20,900円 長岡市 2,800-40,000円

9. 特別職の給料・報酬等の状況

区 分	給 料 等 月 額	期 末 手 当	
		(支給割合)	
給 料	市長	1,040,000円	
	助 役	844,000円	6月期 1.6月分
	収入役	740,000円	12月期 1.9月分
報 酬	議 長	622,000円	3月期 0.55月分
	副 議 長	560,000円	計 4.05月分
	議 員	522,000円	

10. 定員適正化計画の推進状況 (各年4月1日現在)

方針
・必要最小限の職員数と、業務量に見合った適正な職員配置を実現します。
・平成10年4月現在1,814人の職員数を、平成14年までに1,758人とする(56人削減、削減率3.1%)。

職員数の推移 (単位:人)

区 分	平成10年度(基準年次)	平成11年度	平成12年度	平成13年度	平成14年度
計 画	1,814	1,803	1,794	1,777	1,758
実 員 増 減	1,814	1,803			

部門別職員数の状況 (単位:人)

区 分	職 員 数		対前年増減数	主 な 増 減 理 由
	平成10年度	平成11年度		
一 般 行 政 部 門	議 会	11	11	0
	総務企画	245	237	8
	税 務	78	77	1
	民 生	307	321	14
	衛 生	115	113	2
	労 働	4	4	0
	農 林 水 産	39	39	0
	商 工	28	29	1
	土 木	169	170	1
	小 計	996	1,001	5
特 別 行 政 部 門	教 育	348	337	11
	消 防	195	195	0
	小 計	543	532	11
	水 道	104	101	3
	下 水 道	67	67	0
	そ の 他	63	62	1
	小 計	234	230	4
	長岡地区衛生処理組合への派遣職員	41	40	1
	合 計	1,814	1,803	11