

よいた



健康な体と
豊かな心を

おねがいしまーす！元気な掛
声で、寒稽古に集まってくる子
供達、たくましく、伸び伸びと
育つように。

—主な内容—

- 勤労青少年ホームオープン 2・3
- 豪雪—いまが正念場... 4・5
- 生活のメモ..... 6・7
- 小さな目・大きな芽..... 8
- カメラ・ルポ..... 10
- 税金あれこれ..... 12
- お知らせ..... 14

2月 No. 176

 [昭和56年2月10日]

—人 口— (1月31日現在)

男...3,825人 女...4,014人 計...7,839人(前月比+6人)

転入...7人 転出...4人 出生...9人 死亡...6人 世帯数...1,809(-2)

保健衛生だより

2月23日 13時30分から15時
2才児検診 母子センター
対象者 S.53.5.1~S.53.8.31迄出生者

3月18日 13時30分から15時
乳児検診 母子センター
対象者 生後12ヶ月までの乳児一般

作業 停電
▼三月四日(水)
午前九時から
午後一時まで
▼地域 塩ノ入・本与板・
原・下町・稻荷町・
長町・北新町・下横
町・中川岸・南新町
堂前・仲町・泉町・
船戸・馬場町・上町
安永・横町・蔵小路
関ノ入・堤下・倉谷
柳之町・山沢住宅



匿名の方からお餅
をいただきました
暮れもおしせまっ
た昨年の十二月十九
日、与板町社会福祉
協議会に匿名の方か
ら「恵まれない人に
さしあげて下さい」
とお餅を沢山いただ
きました。
ライオンズクラブ
の皆さんからいただ
いたお餅といっしょ
にお届けいたしました
た。報告が遅れまし
たことをお詫びいた
します。大変ありが
とうございました。

交通事故相談所の開設
▼とき 三月十二日(木)
午前十時から
▼ところ 役場男子厚生室

献血車が来町します

～3月5日～
献血はだれでも
できる人助け
◎受付時間
午前10時～12時
午後1時～3時
◎場所 役場前
◎次回は6月4日



前後、会員相互の親睦をは
る

与板へら鮎釣研究会々員 募集



児童手当の支給
二月期児童手当(昭和五
十五年十月～昭和五十六年
一月分)を二月十日にご指
定の金融機関に振り込みい
たしましたので、お知らせ
いたします。

この他、一般的には青少
年、特に小・中学校生徒の初
心者を対象とした釣教室を
開いたり、親子の対話と遊
びに役立てばと思ひ、町長
杯争奪町民親子魚釣大会
を開催いたしました。
只今の会員数は十三名、
少々心細い会員数ですので
ふるって入会下さいますよ
うお願い申し上げます。
会長 田中 稔魚
◎入会申込み先
横町・たなかスタジオ
電話一三二五〇
南新町・べつこう屋
電話一三二二四

テレホンサービス2月分予定表

日	曜	テ ー マ	日	曜	テ ー マ
1	④	ふとんの手入れ法	17	月	食品の異物混入 について
2	月		18	火	
3	火		19	水	石油製品の価格 動向
4	水		20	木	
5	木		21	金	
6	金	消費生活相談事例	22	土	消費生活相談事例
7	土		23	④	
8	④	標準食肉販売店 制度について	24	月	消費生活相談事例
9	月		25	火	
10	火	消費生活相談事例	26	水	簡易コンロの安 全な使い方
11	④		27	木	
12	木		28	金	
13	金	消費生活相談事例		土	
14	土				
15	④				
16	月				

—ダイヤルしましょう— (0252) 67-7000
今すぐ役立つ消費者情報
「ハイ県くらしのダイヤルです」

サンパチ
三八年以来の豪雪

いまが雪国の

正念場

「三八豪雪」をもしのぐ勢いで北陸地方を襲ったドカ雪は、県内でも市・町・村全てを埋めつくし、しかも相次ぐナダレにより多くの人命まで奪いました。立春をすぎたとはいえ、雪国は今が冬本番。これ以上降ったら一体どうなるのか―毎日毎日雪との戦いでだれもが疲れきっています。町でも連日連夜、ロータリー除雪車、ブルドーザー、ショベルドーザーなど全ての機械力を駆使し、懸命に除雪し道路確保につとめています。でも、どんなに機械力を充実させても、地域のみなさんの協力がなければ、その力を百パーセント発揮することは出来ません。全町民で「豪雪」を克服しましょう。

町の声

一言インタビュー

- ☆ やりですて、車でたちはな橋へ捨てに行ってきた。後で楽だからね。
- ☆ いや、本当にこまりました、よそからみれば、まだいい方だけだね。
- ☆ 今のうちに落しておくと後で楽だからね。
- ☆ ちよっと一服していかんかね。こっちもやんなったから。
- ☆ 毎日バス遅れるんですよ。
- ☆ この車出すんだけど、いっしょに手伝ってくれっかね。
- ☆ 店？よくないね。お客こないも、品物は順調に入ってくるんだけどね。
- ☆ ちよっとづつでも水が出ると助かるね。
- ☆ こうやって少しづつ道に出していると消えるからね。
- ☆ 雪ばかり降っていると人の気持も晴れ晴れしなくなってきたダメだね。商売？車をとめる所がなくて困ったですて。
- ☆ 毎日く雪ばかり。
- ☆ アーア、大変ですて、雪捨て場のある人は幸せだよ。屋根から降ろして又道いじらねばならんから二重手間ですて。
- ☆ 三十分でまだこれだけ、何したかわからねてばア。
- ☆ どうしよもないの、毎日雪いじりばかりですて。
- ☆ 困ったもんだの、雪のやり場がのうて。



▲すっぽりと雪におおわれたわが町



◀活躍する新兵機のロータリー除雪車

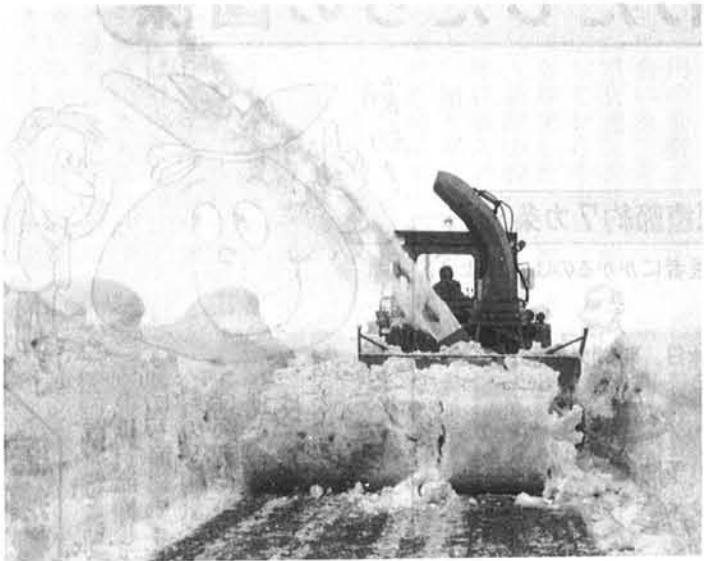

二月はまた大雪

でも春の訪れは順調のよう

新潟地方気象台が一月二十日発表した、二月からの向こう三カ月の長期予報によると、二月は引き続き雪が降りやすく、大雪の恐れがあるものの三月から四月にかけては次第に温暖な日が多くなる見込みとのこと。

多雪の年は、春の訪れが順調―この傾向は、同気象台によるとここ三十年間の記録をみても言えるそう。最近では多雪年の昭和五十二年は二月末から順調、三八豪雪の同三十八年も二月は次第によくなり、三月前半に寒の戻りがあったが春

◀ひまを見つけては少しでもと、がんばるおばあさん



は足早にやってきたそう。また昭和二十年は少し例外的で、三月まで悪くて四月に回復しました。しかし、今年三月以降、一時寒の戻りがあるものの次第に気温も春らしくなりそうとの事です。

▽二月 時々、冬型の気圧配置が強まり寒い日が多く、大雪が降る恐れもあるが、下旬には寒さも和らぐ見込みです。

▽三月 天気はほぼ周期的に変わり、次第に暖かな日が多くなりそう。寒の戻りもあり。寒・暖の変化は大きい見込みです。

▽四月 引き続き、天気はほぼ周期的に変わり、温暖な日が多い見込み。しかし、寒冷な高気圧におおわれ気温の下がる時期もありそうです。

▼屋根から降ろした雪が、もう、こんなに積みあげられて



▲大事なアーケードは、こまめに何回も……



▲消雪パイプの穴が詰まるとは大変と

▼車もうまって………出せませ〜ん



わたしたちの国保

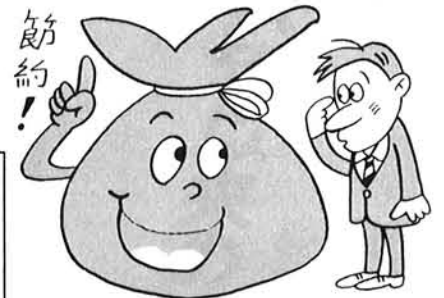

★医療節約7カ条★

- ① 安易に医者にかかるのはさげよう。
- ② 深夜、休日、時間外受診、往診はさげよう。
- ③ 治療より予防につとめよう。
- ④ 栄養、運動、休養の健康三原則を守ろう。
- ⑤ 早期発見、早期治療を心がけよう。
- ⑥ 健康診断を積極的にうけよう。
- ⑦ 医療費に関心をもち、工夫しよう。

医療費というものは、節約しようにも節約できないもの、病気になるれば医者にかかるだけ、みなさんには、どうにもできないものとうけられませんでした。したがって、「医療費は節約できる」

医療費というものは、節約しようにも節約できないもの、病気になるれば医者にかかるだけ、みなさんには、どうにもできないものとうけられませんでした。したがって、「医療費は節約できる」



防衛庁では、新潟県の若い力に期待しています。採用になりますと、特別国家公務員として身分が保証され、また自衛隊生活で修得する技術、強い責任感、強

陸・海・空自衛官募集
国を支える 若い力

◎応募資格
十八才以上二十五才未満の男子

◎採用試験
中学校卒業程度の筆記試験、口述試験、身体検査、適性検査

◎詳しくは
自衛隊柏崎募集事務所
☎〇二五七二(四)三〇〇〇

○生活のメモ

■ 農業者老令年金の受給手続きは

農業者老令年金は、経営移譲をしてもしなくても、65才以降に支給されるもので、今年1月から裁定請求(年金をもらうための請求)の受付が行なわれております。現在、経営移譲年金の裁定を受けている人も、老令年金については別に請求し裁定を受けることが必要です。そこで、今年65才に達する大正5年生まれの方は、65才になったら直ちに農協の窓口で手続きをして下さい。その他詳しいことは、農業委員会又は農協にお問い合わせ下さい。

■ ガス税について (お知らせ)

都市ガスの使用料が1ヶ月当り100m³(使用料10,000円)以上使用した場合には、その使用料に対して2%のガス税が賦課されます。ガス税は使用料に合わせて納入することとされて居ります。

や電線には絶対触れないようにして下さい。

◎切れた電線には絶対にさわらないで
切れた電線を見つけたら絶対にさわらないで、すぐ東北電力へ知らせて下さい。
東北電力 与板出張所 ☎2051

■ 野兎駆除の実施について

郡猟友会の協力を得て、野兎駆除を行います。当日は散弾銃を使用しますので、その地域内に入らないようにして下さい。

- ▷ 2月22日(日) 馬越・岩方・滝谷・当之浦
- ▷ 3月1日(日) 本与板・塩ノ入地区
- ▷ 3月8日(日) 上与板・与板裏山地区
- ▷ 3月15日(日) 榎原・山沢地区

※時間は午前9時から午後4時迄です。十分気をつけて下さい。

■ 電線に注意しましょう！ — 冬の感電事故防止についておねがい —



昨年暮れからの豪雪で、どこのご家庭でも連日屋根の雪おろしや除雪に追われている事と思います。でも、この期間が一番危険なものです。次の事に充分注意し感電事故を防止しましょう。

◎雪おろしには充分気をつけて
雪おろしの時は引込線やトランスなどに雪をあてないように。

◎トランスや電線には触れないように
雪が積もっていても、トランス

● 役場 ☎ 3100 番



交通災害共済にあなたも加入を

一日一円の安い会費で…… — 見舞金の支払は最高一〇〇万円 —



「一日一円の会費で会員相互の助け合いを」ということで新潟県交通災害共済組合が発足して今年で十二年目になりました。与板町でも加入会員の数が年々増え、昨年は加入者数六、三四人、加入率八〇・八六%となり新潟県全体の加入率六五・八一%を大きく上回り順調に伸びています。しかし交通事故絶滅の願いもむなしく、不幸な交通事故はなかなかあとを絶ちません。いつ交通事故に遭うかわかりません。昭和五十六年度は家族そろって交通災害共済に加入されることをお奨めします。いま加入している人も三月三十一日で共済期間が終了しますので忘れずに継続のための加入申込みをお願いします。

入申込みをしてください。

加入資格は……
与板町に住所のある方はどなたでも年令に制限なく加入できます。

会費(掛金)……
一人年額三五〇円です。(四月一日以降に加入する場合は同額です)

共済期間は……
毎年四月一日から、翌年三月三十一日までです。(中途加入者は、掛金を納めた翌日からです)

加入手続きは……
町内委員長さんを通じて申込みください。

見舞金請求手続きは……
万一、交通事故にあわれたら次の書類を添えて、提出して下さい。

① 会員証
② 共済見舞金請求書
③ 交通事故証明書
④ 医師の診断書
その他必要に応じて、指定する書類。

※用紙類は、役場総務課に

あります。
※事故者が未成年者の場合は、住民票が必要です。

共済で支払う見舞金は……

- ① 歩いていて車にはねられたり、ひかれたりした事故。
- ② 自動車、バイク、自転車などの運行中の人身事故。
- ③ 日本国内における事故。

見舞金請求期間は……
交通災害を受けたときから一年以内で、一年を経過した場合は請求できません。

見舞金の不払いは……
無免許又は飲酒運転、その他故意あるいは、重大な過失による場合は、見舞金が支払われません。
※ 詳しい事は、役場総務課にお尋ねください。



生活のメモ

■ 今年の町内委員長さんが決まりました

昭和56年の各町内の新しい町内委員長さんが決まりました。いろいろな連絡や配布物などでお世話になりますが、よろしくお願いたします。

町名	氏名(敬称略)	TEL
[榎原]	笠原 慎作	3855
[山沢]	久住 隆雄	3692
[倉谷]	小熊 政雄	2685
[柳ノ町]	風間 三吉	4220
[堤下]	真島 謹一	2314
[横町]	千羽 幸治	2781
[蔵小路]	新木 二郎	3317
[上町]	内藤 喜一郎	2166
[安永]	川野 政吉	2619
[船戸]	大川 佐吉	2229
[中町]	大橋 信次	2125
[堂前中島]	田中 八郎	2801
[水道町]	久住 栄吉	2481
[南新町]	高橋 弘作	2413
[中川岸]	皆川 重衛	2269
[北新町]	田口 正雄	3127
[下横町]	山崎 忠一	2005
[五軒町]	小熊 敏樹	2847
[稻荷町]	大谷 文雄	2920

■ 福祉年金受給者等に對する特別定期預貯金の取扱いについて

55年12月1日から実施された、金融機関の預貯金金利の引下げの特例としてつぎの方々については引続き改正前の利率が適用されることになりましたのでお知らせします。

1. 対象預金者
老令福祉年金、障害福祉年金、児童扶養手当、特別児童扶養手当、福祉手当等の受給者。

2. 取扱期間

- 55年12月1日から56年11月30日まで。
- 3. 預入限度
一人につき100万円以内。
- 4. 利率
1年……7.75%
6ヶ月以上1年未満…6.50%
6ヶ月未満…3.25%

■ 相続法の改正により妻の地位が向上されました

民法(相続法等)の一部改正により、昭和56年1月1日から配偶者の相続分が次表のとおり引き上げられましたので、お知らせ致します。

相続人	改定前 相続開始が昭和55年12月31日までのとき	改定後 相続開始が昭和56年1月1日以降のとき
子がいない場合	配偶者 2分の1 父母 2分の1	3分の2 3分の1
子も父母もいない場合	配偶者 3分の2 兄弟姉妹 3分の1	4分の3 4分の1



栄美子ちゃんと
ミツエおばあちゃん

私のおばあちゃん

稲荷町 高橋 栄美子

私の、おばあちゃんには、赤ちゃんの世話、学校給食の野菜や果物の準備やらで一日中動き廻っています。おばあちゃんには、かぜを、ひいても、くすりを飲まないでなおります。私達が学校から帰ってくると、「おかえり」と、言ってくれるの、おばあちゃんです。朝早くから、牛乳を配達したり、朝ご飯をしたり、私達が登校するまで、赤ちゃんをおんぶしてめんどろをみてくれます。私達がでかけたあと、お店の仕事や、

与板小学校 一日入学



■期日 二月十八日(水)
■時間 午後一時三十分
※ 当日、教材をお渡しします。当日、購入費をお忘れなく。
内ばきは各自で用意してきて下さい。



小さな大きな芽

与板幼稚園 [きく組] やまだ たつやくん



与板幼稚園 [きく組] こばやし あゆみちゃん



のりもの



新春を飾る 町民かるた大会



長い伝統を誇る白妙会主催の町民かるた大会が一月十八日(日)に公民館で行われました。
今年で三十三回目を迎える参加者も小・中学生三十五人が参加し、元氣一杯名人位を競い合いました。
大会の結果は――
〈小学生低学年の部〉
一位 石黒 淑子

二位 大矢 泰子
三位 小原 広紀
〈小学校高学年の部〉
一位 風間 亜紀子
二位 石黒 雅子
三位 八子 昭子
〈中学生の部〉
一位 大矢 恵美子
二位 山崎 昌尚
三位 宮島 隆司

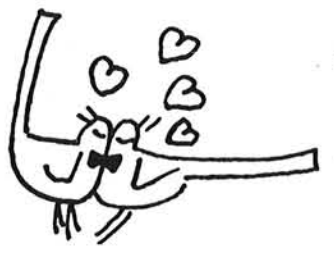

生きてる会 '81

青年学級生と楽しいひとときを過ごしてみませんか? ゲーム、レクリエーションなど盛り沢山の内容でお待ちしております。
◆期日 三月一日(日) 午後一時より
◆会場 与板町勤労青年ホーム
◆対象 与板町勤労青年

町民バスケットボール大会

■期日 三月八日(日)
■会場 町民体育館

与板町の二月一日現在の積雪は

■積雪深……一三七センチ
■観測地……与板高校校地内

わか家のアイドル



小柳葉月ちゃん

新さんの長女(柳ノ町) 跳んだりねたりが大好きな一才五ヶ月。外にいればいつまでも遊んでいます。やっとなめる鼻はころんでもケガもせず、甘える時に大活躍。何やらムニヤムニヤ言いながら今から人の世話をやくのは頼もしいかぎり。猫とみかんが好きなのはおばあちゃん似かな……。明るくすなおな子に育てたいと思います。



ご存じですか?

書き損じたはがきは新しいのと交換できます

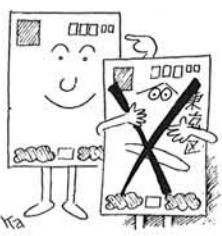

年賀状など官製はがきの書き損じたのを破いてしまったりしたことはありませんか。また、あいさつ状として印刷した官製はがきが、多く作りすぎたために残ってしまった。机の中などに眠っているものはありませんか。
官製はがきの場合、書き損じたものも多く印刷しすぎて余ったものは、郵便局に持っていきと新しいはがきと取り換えてくれます。交換手数料は次の通りです。
●通常はがき……一枚五円
●往復はがき……一枚十円
このほか、ミニ・レタ

「1」という愛称で呼ばれる郵便書簡も交換の対象になります。
ただし、郵便切手に相当する部分(料額印面といます)を汚したり、傷つけたりしたものは交換できません。
◎はがきの表面の利用法
はがきは、表面の下半分、横長に使うときは左側半分、縦長に使うときは右側半分を書いたり、スタンプを押すことができます。
ただし、この二分の一の範囲を超えると、手紙(第一種)扱いの料金になりますから注意してください。

*特別功労者

駒形新作氏逝去



与板町特別功労者の駒形新作氏が、一月十七日夜急病のため急死されました。駒形さんは、明治四十一年南魚沼郡伊米ヶ崎尋常高等小学校を振り出しに昭和二十四年までの教員生活の後、昭和二十五年与板町助役に就任され、三島郡町村会事務局長、与板町教育長を併任、昭和三十四年に教育長に再任、そして昭和四十五年の事務局長退職まで、助役二期、教育長十二年、事務局長十九年の長い間、町のために尽力いただきました。
その間、昭和四十二年四月には与板町特別功労者となられ、又、同月には政府より勲五等双光旭日章を拝授されました。
生前中は、数々のご寄附を町の為にいただき、そのご尽力に感謝し、心から哀悼の意を捧げると共に、ご冥福をお祈り申し上げます。

狩猟期間が終わったら銃砲や火薬類の保管は厳重に!!

今年度の猟期も、二月十五日で終わります。そこで注意してもらいたいことは、銃と残火薬類(タマ)のあと始末と保管です。
猟期後は、有害鳥獣を駆除する場合や指定射撃場で標的射撃をする以外には、銃を使うことができません。銃の取扱いは一つ誤ると人の生命を脅かすキケンなものになります。又保管の不適切により盗まれて悪用される事件が絶えません。来シーズンまで銃や残火薬類を安全な場所に、確実に保管することが、ハンターの義務です。
▲銃は、金属製で堅固な保管庫に入れ確実にカギをかけ、簡単に持ち運びができないように。
(ときどき異常がないか点検をする)
▲やむを得ず残火薬が生じた場合は、火薬店に譲渡するなど、できるだけ自宅に置かないように。
▲有害鳥獣駆除などのためやむを得ず自宅に保管する場合は、銃とは別々の堅固な保管庫にしまつて確実にカギをかける。
▲銃は、つとめて、分解保管し、発射機能に關連する部分は、特に慎重にする。

◎身障者 職業訓練生募集

国立石川身体障害者職業訓練校では、来年度入学の職業訓練生を募集します。訓練科目は、「電子機器科」「洋裁科」「製版印刷科」「陶磁器科」「トレース科」「一般事務科」の六職種で、訓練期間は一年、寄宿舎もあります。詳しくは訓練校(石川県石川郡野々市町字末松西一〇七六二一四八一二三三五)か最寄りの公共職業安定所へお問い合わせください。

◎県立新潟高等学校の通信教育生徒募集

昭和五十六年度新潟県立新潟高等学校の生徒を次により募集します。
◇応募資格
中学校卒業又はこれと同等以上の資格を有する者
◇募集コース
卒業コース
編入コース
科目別コース
◇願書受付期間
昭和五十六年二月二十日から四月十日まで
◇入学案内及び入学願書の請求方法
返信用封筒に七十円切手をはり左記へ請求する。
〒951新潟市関屋下川原町二丁目六三五番地
県立新潟高等学校通信制

除雪車のゆるする夜明を醒め切れず
深雪にバス待つ足を踏みならず
豪雪の底に鑿打つ火花散る
どか雪の挨拶返す屋根の上
山門を出づる柵やしずり雪
雪底に住みて小さき声透る

与板俳句同好会



5枚の四季

雪さまさま

冬がなければ春が来ないんだなど駄洒落を云う元気もなく、毎日がお空のご機嫌うかがい。
又、あの大雪の様な年になるのかと思ふとうんざりする。雪国の宿命だと云えばそれまでだが、与板の場合善良なる町民の為、是非遠慮して貰いたい。人間なんて横着なもので雪が降らんとめしにならんとか申し、お山の天辺で拍手打って何やら振廻し雪乞いだと云う「しからば」と多目にやれば余計すぎて電車が止まり客足が無いとボヤク。いや他人様事でなかった時代も与板にありました。
三十年以上も前の事ですか、「雪が少なくて良いあんばいですね」と挨拶したら、お相手が悪かった。「人みて怯とけ」と叱られたとか云う笑い話がありました。当時の雪囲業者にすれば大雪様々、自然が雪を積んでくれるから、小雪だと雪集めの人手間がなかなかない。雪無しでもあろうものなら一大事。
又、その雪にあやかって先のボツけた板コスキ一丁、人夫様々と晩酌つきでの千鳥足なんでももありましたね。事は兎もあれ何事も程々、雪も程々と云うところが良いんですがね。

資料提供
与板町商工会観光部

役場庁舎も 人海戦術で雪降り

38年以來の豪雪で、役場の屋上も1月19日には積雪が1m70cmに達し、ついに移転後初めての雪降りとなりました。職員はスコップ片手に出勤し、課長を先頭に全職員が朝から奮闘、始めはいつになったら終わるのやらと思う程の積もりようでしたが、全員の力は大きく、午後3時ころにはすっかり終了しました。



▲全員出動!!



◀消防服もりりしく

統一された 消防作業服で初の出初式

昭和56年与板町消防団の出初式が、1月11日西体育館で行なわれました。今年は全団員が、いままでのハッピー姿から消防作業服に切りかえ、身も軽く、現代的な姿で出初式をむかえました。

消防団員は全て他に自分の本業を持っていますが火災などの緊急時には住民の生命、身体、財産を守るために勇敢に行動してくれます。

昨年も町では二件の住宅火災が発生しましたが、最小限の被害で延焼をくいとめてくれました。消防団はわたしたちの暮らしを守ってくれる貴重な存在なのです。今年も郷土愛の精神で守って下さい。



▶がっぷり四ツに組んで

幼稚園で初場所大相撲

ハッケヨイ、のこった!のこった!

今年で第4回目をむかえた与板幼稚園の相撲大会が1月30日に行なわれました。各組代表の男、女20人づつが、優勝をめざして力一杯がんばりました。

- 初場所の優勝力士は
男子 ばら組 さかきばらひろのりくん
女子 きく組 たちかわじゅんこさん



華麗なる色彩の世界



▶出版される画集のカタログ

三輪晁勢先生の 画集「華麗なる世界」が出版

画集「華麗なる世界」が出版

このたび、三輪晁勢画伯の初期から今日に至る代表作をあつめた作品集が刊行される事になりました。作品は大型原色図版78点、単色図版25点、それに加えて最近作のスケッチ・素描35点を収録し、文字通り「華麗なる色彩の世界」が展開する豪華図録です。

- 画集申込先は 笠原書店
■申込み切りは 2月20日
■支払は 4回払

町のわだ い



吉荒さんの新曲のチャイムが: ご寄附で



▶役場の屋上から
皆さんの耳もとへ

毎朝、昼、夕方、そして
おやすみ前の九時と一日四
回、役場の屋上で鳴っていた
るチャイムの曲が変わった

皆川さん(中川岸)が 県民謡協会の公認教師に



与板たちはな会会長の
皆川重衛さんが、この
程新潟県民謡協会公
認教師並びに佐渡民謡
公認指導員に見事合格
されました。この民謡
公認教師は県下でも二
十数名しかおらず、三
島郡内では勿論皆川さ
んが始めてです。
今、皆川さんは、県
の民謡協会理事として
又、町の民謡たちばな
会の会長として正統の



のを気づかれましたか。
これは下町の吉荒武夫さ
んのご寄附で設置したもの
で、今までのチャイムは年
数も古く、時間通りになら
なかつたり、故障がちでし
たが、今度はきれいな音色
で、朝、昼、夕方は「ウェ
ストミンスター」の鐘、夜九
時は「おもいで」という曲
で、皆さんに時間をお知ら
せています。
やはり毎日聞きなれてい
るのが鳴らないと、ちよっ
と変な感じでしたが、これ
でまた私達に時を告げてく
れます。
地元民謡の普及に努力して
おられます。たちばな会の
会員も皆川さんの熱心な指
導のもと、毎週練習に励ん
でいます。
踊りが始めての方でも、
やってみたいなと思われ
る人は、ぜひ参加され、た
ちはな会の皆さんといっしょ
に踊って下さい。

ついでくる世代は 心配ないほうに 馬がぬ 世代に 心配ないほうに

輪 2月



第1回青年交流会

与板町青年交流会
青年学級一同

来たる三月一日、日曜日の昼一時より竣工なった勤労青年ホームにおいて青年交流会を計画しています。同じ町内に住んでいながら顔も知らない話したことのないような人達が、外と多いのではないのでしょうか。若者なのにただ職場と家との往復だけでは味気ないと思いませんか。また他の若者がどんな考えをもちどんな生き方をしているのかお互い話し合ってみてはどうかでしょう。そうすれば昨日まで他人だった人が友達になるかもしれません。あるいは、恋人になることもあるのではないのでしょうか。与板町在住の勤労青年ならだれでもかまいません。お待ちしております。尚、当日の予定としては、講話会、レクリエーション、話し合いを予定しております。また終わりましたら親睦会の予定もありますので多数の御参加願います。とにかく仲間を増やして冷やかして下さい。まっけますよう！

“急募”

横原青年会ではただいま会員を求めています。横原在住の若人のみなさん、長年つづいた横原青年会の灯を消さないで下さい。現在の会員のみなさんはいっしょけんめいがんばっています。どうぞ若人有志は力になって下さい。お願いします。

編集後記

何年ぶりの豪雪に見舞われて私達の日常生活にも大きな障害のできた所もあるようです。長岡方面へ通勤している人達は毎日たいへんなようですが、若さでがんばって下さい。さて、上記のように青年学級主催の青年交流会があります。協議会も全面協力したいと思っています。この機会に与板中の若者が集まって輪が一段と大きくなるような協議会の発展と個人間の親睦にとつたいへん良いことだと思います。ぜひみなさんの協力のもとで成功させたいと思います。よろしくお願います。また、このシーズンの花ざかりのタースポーツの花ざかりのようですが、それも大雪のため少し足が遠くなっているようです。でも若いうちには何でも挑戦することは良いことだと思います。雪を舞いあげてさっそうと外へ出ましょう。でも風邪などひかぬように体には気をつけてこの冬を乗りきりましょう。

心配ごと相談室

2月17・24日と3月3・10日

聞き役

二人の孫は学校から帰宅すると、口をそろえてその日のことを話してくれます。話し終えると、安心して自分の行動にうつつを隠さず、先日、知り合のおとしよりがおいでになりました。お話を聞く機会は、はじめての方でしたが、こたつに入って、いろいろ世間話をされるのでした。自

分の家のこと、孫の生いたちのことなど。一つ一つ合いづちを打ちながら、この方の苦労された半生を理解することができたようです。玄関でお見送りした時のお年寄りの顔は、何か満ち足りた表情のようでした。買物に出ると、よく顔見知りのお年寄りから声をかけられます。そんな時もき役にまわりたいと努めています。それは、嬉しかったことであつたり、時には愚痴も多かつたりしますが、話し終えると、その表情も明かると、私自身、いつもそのようです。その日、その日のことを夫に話し、報告してしまおうと肩の荷が

りてしまうから、ふしぎです。だから人は、幼くとも年をいっても、誰もがよい聞き手をいつも求めているのかもしれない。相談員とは名ばかりで、何の力もありませんが、ただ良い聞き役になってあげることができたら、とそんなことを考えています。
(相談員 石黒 テイ)



たばこは町で買ひましよう



ポストコーナー

不在配達通知書をごぞんじですか

郵便局では書留郵便物や小包郵便物を配達の際、お留守の場合には、不在のため配達できなかった旨を書いたハガキ型のメモ（不在配達通知書）を郵便受箱などに入れ、その郵便物を郵便局へ持ち帰り保管します。この郵便物の保管期間は、配達に行った日の翌日から起算して10日間です。この期間にお申し出のないときは、差出された方に返り返されます。

【保管郵便物の受け取り方法】

▶郵便局の窓口での受け取りを希望の場合
不在配達通知書、正当受取人を証明できる運転免許証や健康保険証など、印鑑（書留の場合）をお持ちになり窓口へおいでください。

▶再度の配達を希望される場合
不在配達通知書の所定の欄に配達希望月日を記入してポストに入れていただくか、お急ぎの場合は電話でご連絡ください。

年金・恩給など郵便貯金へ振替預入

郵便局では厚生年金や国民年金などを自動的に郵便貯金へ振替預入するお取扱いをしております。この振替預金を御利用になりますと、お払日ごとに郵便局へおいでになる手数料がかからず、その上利息もつきまますので大変お得です。ぜひご利用ください。

申告書は自分で書きましよう
所得税の確定申告の時期が近づいてきました。申告



いて相談ができなかったり、長い時間待たせていただくことになりかねません。申告は出きる限りお早く済ませるようになさってください。



税金あれこれ

申告はお早めに
昭和五十五年分の贈与税の申告書は二月一日から三月十六日まで、また、所得税の確定申告書は二月十六日から三月十六日までの間に提出することになります。毎年のことですが、期限間近になりますと申告相談会場は大変混雑し、落ち着



税金の還付

申告はお早めに
所得税の確定申告は、二月十六日から三月十六日までですが、税金の還付を受けるための申告は、二月十六日前でも受け付けています。必要な領収証や証明書などを付けて、お早めに申告するようにしてください。



福祉用電話機器
からだの不自由な方に!!
●あんしん
●めいりょう
●ひびき（骨伝導式）
お手持の電信電話債券をお調べください。
※お手持の電信電話債券は満期になっておりませんでしょうか。
※抽せんで償還を行ってありますが、抽せんに当たっていませんか。
※償還期後は、利息がつかまないのでお早めにお取りください。
※当せん番号のお問い合わせは券面記載の銀行か証券会社または電話局へ。
与板電報電話局
(27200)



くらしのお手伝い

親子電話・新親子電話
一本の電話に電話機が三台までつけられます。
●プランチ式・切替式の親子電話。
●ビジービジーで転送できる呼出しプザーのついた転送器で、他の電話へ取り次ぐことができる新親子電話。どの電話機からもかけたり受けたりできます。