



よいた

町だより 西長川上平吉

No.133

7月号

昭和52年7月10日 ■発行/与板町(代表者西長川上平吉) ■編集 与板町だより編集委員会



石州公の追福茶会……与板石州会(於別院)

＝つゆ明けは……「梅雨は三十日」＝

7月のくらしの設計は、まず「つゆが明けてから……」ときめていられる方もおられましょう。お天気がはつきりなく、じめじめしたいやな秀節です。

さて、学校へ通っているお子さんのいるご家庭では、そろそろ夏休みのたのしいプランをお立てになっていることでしょう。せっかくのお休みなんだからと、つい甘やかし、くらしのリズムをはずしてしまつては、一学期に身につけた学校生活の習慣をくるわせ、二学期になってあわてることがあります。

夏休みの規則を守り、快適な夏休みをすごさせてやりましょう。

人口の動き

6月31日現在

()は5月末との比較

人口	7,794人 (-7人)
男	3,791人 (+1人)
女	4,003人 (-8人)
世帯	1,792 (-1)
出生	6人
死亡	7人
転入	8人
転出	14人

美しい川(河川愛護) …… 2
 こんな夏休みを! …… 3
 水泳期の水死事故防止 …… 4
 佐藤さんに防犯功労賞 …… 5
 与板小に新しいプール …… 5
 交通安全母の会総会から …… 6
 社教からのたより …… 6
 町民体育祭の競技種目 …… 6
 青少年の健全育成 …… 7
 動物を愛しましょう …… 7
 ガンを治す近道は …… 7
 国民健康保険税の算定 …… 8
 夏季のゴミ処理 …… 8
 ゆくえ不明者を捜す …… 8
 心配ごと相談所とは …… 9
 血液型検査の実施 …… 9
 保健衛生だより …… 9
 お知らせ …… 10

おもな内容は

保健衛生だより

7月18日 13時30分から15時まで
 3才児検診 母子センター
 対象者 S.48.10.1～S.49.1.31迄出生児

8月8日 13時30分から15時まで
 乳児検診 母子センター
 対象者 S.51.8.1～S.51.11.30迄出生児

8月9日 13時30分から15時まで
 母親学級(前期) 母子センター

1 買上対象者
 著しく生活に困窮している者で買上げを必要とする者。

2 買上対象となる国債
 昭和五十二年十月一日発行の第六回特別給付金国庫債券で、昭和五十二年五月十五日償還の賦札から連続した賦札九枚が全部そろっているもの。

3 買上価格
 三十万円券については二十万四千円、十五万円券

栄養指導車来町(キッチンカー)
 日時・場所
 八月四日 都野神社前 十時～十二時
 与板町公民館前 十三時三十分～十五時
 八月十二日 恩行寺前 十時～十二時
 役場前 十三時三十分～十五時



五月に、成人病検診を行ないましたが、高血圧の方が多かったようです。今回は塩分にとり方についてを中心に行ないますので家庭のみそ汁、漬物などと味を比べてみて下さい。多数の方の参加をお願いします。

第六回特別給付金国庫債券の買上償還について
 戦傷病者等の妻に対する特別給付金支給法により交付された第六回特別給付金国庫債券の買上償還が行なわれます。次に該当し、買上希望の方は役場住民課に申し込んで下さい。

最近し尿汲取の支払いを現金払いとされる方がありますが、必ず汲取券でお願ひ致します。尚、業者から現金で請求される場合は役場に連絡して下さい。

専修職業訓練生の募集
 県立魚沼専修職業訓練校では、昭和五十三年度から新たに訓練を開始する電気施設科・測量科の訓練生を高校卒業生対象に募集しています。

科名・定員
 電気施設科 二〇名
 測量科 二〇名

応募資格
 高等学校卒業生(五十三年三月卒業予定者を含む)

年齢
 概ね二十五才未満の者

願書締切り
 昭和五十二年十月二十日

選考日
 昭和五十二年十月二十八日

その他
 遠方の人は、寄宿舎に入る事ができます。

北魚沼郡堀之内町
 県立魚沼専修職業訓練校
 電話(025794) 二四一〇

弥彦・七浦の夏休み行事

◎7月24日(日)
 弥彦山上公園
 ・吹奏楽の夕べ
 ・ちびっこのど自慢
 ・フォーク仲間集合

◎8月6日(土)
 弥彦山上公園
 ・ウルトラマンシヨウ
 ・フォーク仲間集合
 ・山頂餅つき大会

◎8月7日(日)
 田の浦海水浴場
 (出演)柳家さん吉他
 ・宝さがし
 ・すいか割り
 ・ゴーゴー大会
 ・さん吉お遊びコーナー

夜間営業時間延長
 ◎弥彦山スカイライン
 7/24(日)………9時
 7/25………燈籠祭……10時
 7/30(土)・31(日)
 8/6(土)・7(日)………9時
 8/13(土)・14(日)………9時
 8/15(日)・16(日)………9時
 ◎七浦シーサイドライン
 7/20(土)から
 8/18(土)まで………10時

※弥彦山頂喫茶店も営業中

作業停電について
 七月十四日(日)
 午前九時から正午まで
 地域、安永

一日電気相談所開設
 次により電気のことについて相談に応じますので、お気軽においでください。
 ◎日時(無料)
 七月十三日(水)
 午前十時から午後三時まで

◎場所
 安永町内公会堂(東北電力長岡営業所)

水害のない川と美しい川

河川愛護月間(7月31日まで)

わが国は「水害日本」と呼ばれており、毎年、日本のどこかで水害が発生しております。最近では、昭和四十七年、四十九年、五十年と全国的に大きな水害が発生しています。とくに、五十年の五号・六号台風による一連の災害が全国激甚災害となり、高知・秋田・青森・北海道等に大きな被害が発生し、なかでも、日本有数の大河川である石狩川が破堤したことは、みなさんも記憶に新しいと思います。

また、わが国は急峻な山地を主体とする国土で、洪水の発生は宿命の地であり、平地部の約三分の一は洪水氾濫原でもあって、水害対策は古くから重要課題とされてきました。近年では、高度経済成長の物質的繁栄の反作用として、空気や川を極度に汚してしまい、美しかった川、そしてその川が人々に与えてきた恵みの数々をとり戻すためのいろいろな対策が行われていますが、汚れた川をきれいにすることもまた、再び川を汚さないよう

に習慣づけることが大切であり、また、河川は私たちの毎日の生活にとって極めて重要なものであるとともに、私たちのこのころとも深い係わりをもっています。出水時に洪水を安全に流下させるためには、常に平素より河川管理施設が正常な機能を発揮できるように維持管理する必要があります。が、水害のない川、美しい川にするには、政治家や学者や役人だけでなく、地域の住民一人一人の自然に対する畏敬と愛情の集積によるものであるはずで

梅雨末期を迎え、表Iでみられるように、これからが集中豪雨の時節です。水害を未然に防止するとともに、お互いにこれらを充分認識して、水害のない川、美しい川にし住みよい町・住みたくなる町に努めましょう。

都市公園における河川敷公園緑地の占める割合

都市公園	都市公園		うち河川公園	
	面積(A)	1人当り面積	面積(B)	比率(B/A)
十大都市	(ha)	(㎡/人)	(ha)	(%)
一般都市	5,348	2.3	688	13
全国計	23,923	3.4	1,280	5
	29,271	3.2	1,948	7

昭和49年調べ

河川の環境機能が重視されるようになってきた

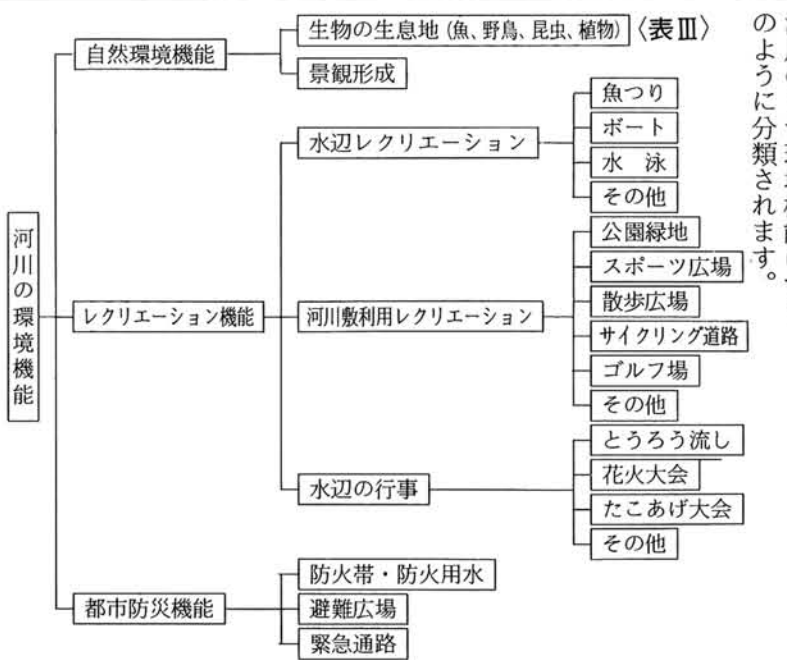

近年では、高度経済成長の物質的繁栄の反作用として、空気や川を極度に汚してしまい、美しかった川、そしてその川が人々に与えてきた恵みの数々をとり戻すためのいろいろな対策が行われていますが、汚れた川をきれいにすることもまた、再び川を汚さないよう

戦後の代表的洪水の代表地点48時間雨量

洪水名	発生年月	48時間降雨量	
		降雨量	地点名
カスリン台風	22. 9	355mm	仙台
アイオン台風	23. 9	515	日光
キティ台風	24. 8	350	軽井沢
ジェーン台風	25. 9	229	徳島
ルース台風	26.10	302	大分
13号台風	28. 6	327	徳島
西日本水害	28. 6	713	大分
南畿水害	28. 7	543	高野
諫早水害	32. 7	587	高諫
狩野川台風	33. 9	354	伊津
伊勢湾台風	34. 9	405	尾津
梅雨前線豪雨	36. 6	1,065	尾島
第2室戸台風	36. 9	781	徳島
7月豪雨	37. 7	623	佐世保
20号台風	39. 9	471	剣高
24・25号台風	40. 9	268	高田
羽越豪雨	42. 8	249	新潟
梅雨前線豪雨	47. 7	393	富山
8号台風	49. 8	559	吉津
5・6号台風	50. 8	175	札幌

河川空間のはたす役割は大きい

表IV一級河川の河川敷占用状況

	面積ha	構成比
公園緑地	2,107	5.7
運動場	1,412	3.8
採算牧草地	12,024	32.6
畑	15,725	42.6
ゴルフ場	1,933	5.2
自動車練習場	139	0.5
その他	3,531	9.6
合計	36,871	100.0

昭和50年3年調べ

河道整備事業は、昭和四十四年度より実施されているが、その目的は二つに大別され、一つは低水路の掘削・整正、護岸設置、高水敷の整備、洪水の疎通を良くするとともに、公園、緑地等の基盤を整備するもの

であり、他の一つは、河川に親しむ自由使用的施設(遊歩道・階段等)の整備であります。川はみんなのもので、私たち一人一人が河川を汚さず、壊さず、護り育て、どんな小さな川でもいつも澄みきった水が流れているよう努めましょう。

強いからだ

豊かな心をつくらう

余暇については、昔から「小人閑居して不善をなす」ということばがある。ひまがあると、ろくなことをしないということであろう。しかし、現代社会においては、余暇は単なる余った時間でもなく、まして悪の根源でもない。

親の願いは、自分の子どもは良くなつてもらいたいこと。もちろんであるが、みんなが良くならねば、自分の子どももよくなる。事故の潜在的要因はどこにでもある。みんなを育てるためだけに引き続いて、一声運動を進めていただきたい。

(与板小学校)

洪水氾濫は、こんな被害をもたらす

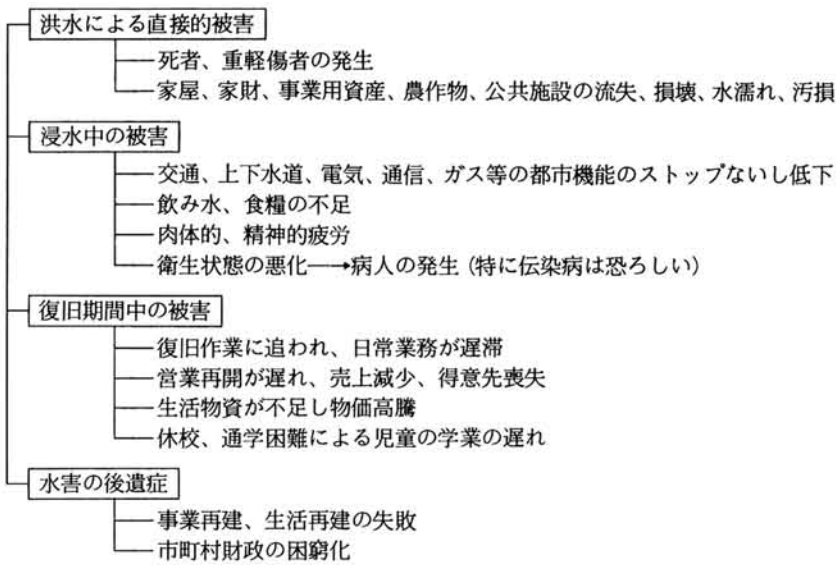

有意義に過ごそう 夏休み!

夏休みは、健康・体力の増進と心身の休養・自分の立てた計画を実践することにより、自主性の高揚、そして学力の補充などの色々あります。しかも夏休みは長期にわたる家庭の指導に生徒をゆだねることにあります。だから学校としては

基本的には同感である。以上の考え方に立って、充実した夏休みを過ごさせたいと願うものである。すなわちただ漫然と過ごしたり、単なる受動的なテレビへの接触、あるいは商業娯楽への衝動的な集中の時間であってはならない。進んで自然との接触、スポーツ、レクレーション、社会奉仕等を積極的にこなしていきたいと思う。

「わたしたちの与板」の項目がある。その中には毎年の夏休みの記録が書かれている。体力作り、地域行事、理科研究、昔の与板調べ、少年少女球技大会のこと等、バラバラに富んだたくさんの中でのことを強調したい。

夏の願いは、自分の子どもは良くなつてもらいたいこと。もちろんであるが、みんなが良くならねば、自分の子どももよくなる。事故の潜在的要因はどこにでもある。みんなを育てるためだけに引き続いて、一声運動を進めていただきたい。

(与板中学校生徒指導部)



こんな夏休みを!!

- ①自分で生活のバランスをとり、決意したことばかりはやりぬく。
- ②計画を実現するにはどうしたらよいかどうすべきかを自分で考える。
- ③「安全に、健康で、楽しく、中学生らしく」すすませたい。

水泳期の児童・生徒の水死事故防止!

7月20日～8月31日まで

これからの本格的な水のシーズンです。また、水死事故の多いのもこの季節なのです。水死事故の防止といっても、実はなかなかむずかしいもので、水流・水温・時間・場所・健康状態・水泳能力・判断力などいろいろ条件が考えられますが、一般的な注意事項として、次の点があげられます。

●水泳に適した時間は何時ごろか
 だいたい午前10時から正午まで、午後4時から6時頃までがよいとされています。とくに初心者は日光の強い午後3時頃までは避けた方がよいです。

●どのくらいの時間泳ぐのが適当か
 一般的には、初心者は10分間くらい、なれた者でも大体30分間くらいといわれています。

●水泳中に寒さを感じたら、「水から上がりたいなあ」と思ったときが限界であるのに、子どもをおもしろく遊ばせてやりたいという思いから、身ぶるいつたり、唇が紫色に変わっているのも構わず遊ばせておく場面をよく見かけることがあります。絶対にさせません。

●水泳に適した場所とはどんな所か
 わりな泳ぎは絶対に禁物であり、危険のない安全な場所泳ぐ心がけが大切です。安全な場所とは、おおむね次のような

水死事故の推移 県警本部調

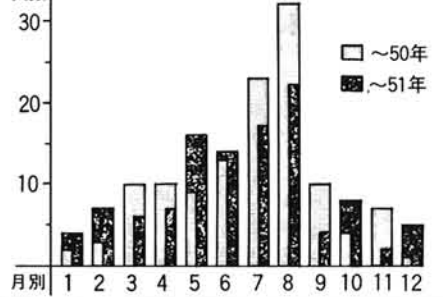

原因別水泳による水死事故 県警本部調

昭和51年中 水死者 16名

- 危険な場所での水泳 1名
- 水泳未熟な者が深みにはまる 8名
- 泳中疲労による水死者 3名
- その他 4名

- ばなりません。プールや水泳場は、公衆のものであり、公德心をもって、きまりを守った行動をする。
- プールで泳ぐ場合には、シャワーで体を洗って入ること。
- プールの縁に寝そべってはいけません。
- プールの縁をかけたけり、ふざけてはいけません。
- プールではむやみに飛び込んではいけません。ふざけて人をプールに突き落したり、泳いで人を水中に押し込んだりしてはいけません。
- 水深の浅いところに飛び込んではいけません。
- 海岸や川原に空かんや空ビン捨てない。
- 水中に立ててある旗や、ロープなどにさわってはいいけません。
- 水泳場には、絶対にボートを乗り入れない。
- 水泳場で、おぼれたまねをしてはいけません。
- 水に入る時の注意
- ひとりでは、絶対に泳がない。
- 水に入る前には、必ず準備運動をする。
- 最初は頭から足先まで水ぬらしてから水に入る。
- 湯に入った直後は水に入らない。
- ひどく寒いときや、疲労しているとき、あるいは強い太陽に照りつけられた後で、急に冷たい水に入ると、急いで危険。充分注意する。
- 食事の直後や空腹時には水に入らない。
- 酒類を飲んだ後は、水に入らない。(自殺行為に等しい)
- 最初水に入ったら首までつかり、そのまま1分間くらいして、体温が下がってから泳ぎはじめる。
- 浅いところでも足をすべらせて深みにはまるので、初心者は浅いところでも注意する。
- 板や浮輪に頼って、自分の能力以上に沖へ出ない。

- 水泳場で、おぼれたまねをしてはいけません。
- 水に入る時の注意
- ひとりでは、絶対に泳がない。
- 水に入る前には、必ず準備運動をする。
- 最初は頭から足先まで水ぬらしてから水に入る。
- 湯に入った直後は水に入らない。
- ひどく寒いときや、疲労しているとき、あるいは強い太陽に照りつけられた後で、急に冷たい水に入ると、急いで危険。充分注意する。
- 食事の直後や空腹時には水に入らない。
- 酒類を飲んだ後は、水に入らない。(自殺行為に等しい)
- 最初水に入ったら首までつかり、そのまま1分間くらいして、体温が下がってから泳ぎはじめる。
- 浅いところでも足をすべらせて深みにはまるので、初心者は浅いところでも注意する。
- 板や浮輪に頼って、自分の能力以上に沖へ出ない。

このダイヤルを—
 こんなときは—
 ダイヤル式局の加入者番号は全部四ケタですが特殊な三ケタ番号があります。

一一〇番、一一九番などは皆さんよくご存じの番号です。

日常生活のなかで、知っておきたい番号をお知らせします。

警察への急報 一一〇
 火事・救急車 一一九
 天気予報 一七七
 時報 一一七
 電報を打つとき 一一五
 市外通話地域への通話申込で料金を知りたいとき 一〇〇

電話の故障 一一三
 電話番号が電話帳で調べたがわからないとき 市内一〇四 市外一〇五

与板電報電話局 TEL二七〇〇(無料)

よりよい環境を求めてと

—愛の献血に立看板寄贈—

愛の献血 とうあい号 来町のお知らせ立看板と、環境を美しく、川をきれいに(有)サトー塗装看板工業所(佐藤栄一さん)から、立看板九枚をご寄贈いただきました。早速献血



佐藤栄一さん(長丁)が昭和三十三年ころから毎年地区連や社会福祉協議会などに、青少年の非行防止をとりあげた立看板を作成のうえ寄贈しているほか、子どもの水死事故防止にあたっては、毎年危険箇所を標示した立看板や標柱を寄贈するなど、青少年の非行

佐藤栄一さんに 県防犯協会長表彰

化防止および地域防犯活動に献身的な努力をされていることが認められ、六月十六日県防犯協会総会の席上で防犯功労者として、県防犯協会長(県知事・君健男)の表彰状を受賞されました。

協力にノ住よい町より住たくなる町にするために、ごみ、危険物の不法投棄防止のため篤志に報いるよう使わせていただきました。皆さんも、佐藤さんの意に報いるよう特段のご協力をお願いいたします。

住み良い町から 住みたくなる町にするために、手を板町

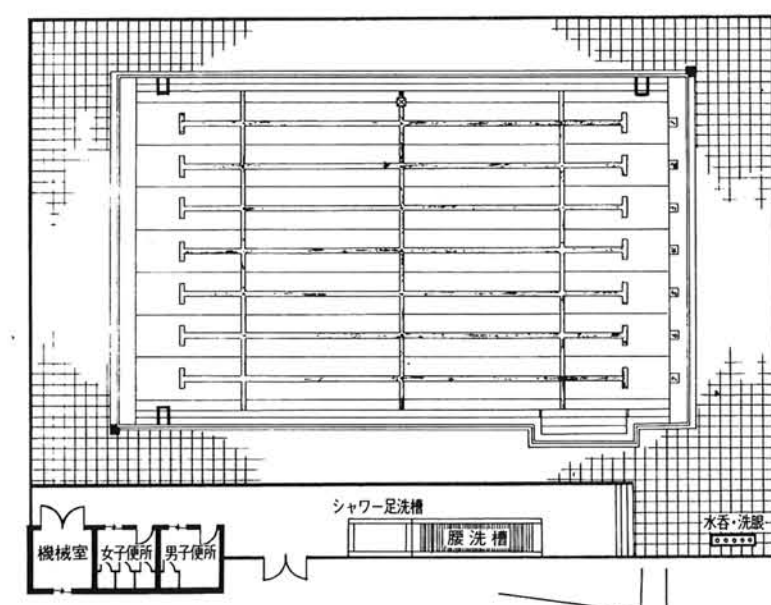

ことしの夏休みは新しいプールで!



与板小学校に、この夏、専用プールができることになり、六月十四日建設場所の同校グラウンドで地鎮祭が行われ、今月末完成の予定で工事が急ピッチに進められております。



美しいあなたの 愛の献血で お互い助け あいましょう

献血車が 来町します



期日 七月二十六日
 受付時間 午前10時～午後12時
 午後一時～三時
 場所 役場前
 次回は九月五日



愛の血液助けあい運動が全国で実施されています。この運動は、医療に必要な血液の供給を献血によって確保する体制を確立し、血液事業の正常かつ、堅実な発展を図るため広く献血思想の周知徹底させることを目的としています。

飲酒運転・死亡事故の追放!

交通安全母の会総会が開かれました。



去る六月十七日、与板町の公民館で与板町交通安全母の会総会が開かれました。来賓の祝辞のあと、議事に入り五十一年度の重点目標である飲酒運転など交通安全の追放運動をはじめ、事故防止街頭指導、自転車の正しい乗り方教室の開催など交通安全の趣旨普及を展開した旨の事業報告と収支決算認定が提案され原案どおり承認された後、役員改選が行われ、次の方々が新役員に選任されました。

(敬称略)

- 会長 小 熊 泰 子
- 副会長 小 林 千 恵 子
- 監査委員 井 上 八 重 子
- 引続き、五十一年度の事業計画・収支予算案が審議され、原案のとおり承認されました。

- (1) 老人と子どもを交通事故から守りましょう。
- (2) 交通安全教育を生活の一部にしましょう。
- (3) 飲酒運転者を追放しましょう。
- (4) 正しい自転車の乗り方を身につけましょう。
- (5) 尊い人命を交通事故から守りましょう。

婦人リーダー研修

さわやかな風は私をゆるがせ、カッコーの鳴く声に耳をそばだせ、散歩道の斜面には地にうずくまるといふ紫色でかかれんに咲きみだれそこへ、月に見草が点々とのび、くれないに染った夕焼け雲は美しく、刻々色をかえつゝ静かに暮れてゆく。この素晴らしい自然にかこまれた丘の上に建つ越前浜の県立青少年センターに初めて訪れた与板町婦人のリーダー研修会が、五月二十六、七日に行われた。



参加人員を決定したが、個人的に色々な故障が起り次々と移動。失望したり、落胆したり、最後には若い方が大勢参加され、それに職場を休んでくださった方

もあり、感激一入。当日到着するやセンターでの生活、各係の責任ある仕事のやり方等々の説明。引続き「婦人活動への望ましい余暇利用のあり方」について、分科会があり、全体討議では各班の現状交歓、今年新しく始めた事業又これからの展望についてお互い会員で秀いでた物を、もっておられ、方から積極的に指導をねがったら等々。

社教からのたより



この研修会は、与板町、与板町交通安全対策協議会、各小学校、地区安全協会、警察と協力して与板町から交通事故を撲滅することを目指して進められます。母の会会員は家庭の主婦として一家の中心となつて、明るい町づくりに積極的に努めておられます。みなさんのご協力をお願いします。

に集合、新入所の紹介、引率の挨拶が終つて楽しいゲーム、フオークダンスに興じ、短い時間でしたが楽しく盛り上がりました。夕食後のキャンドルサーブス、火の神の祭典も厳粛に四人の若者の誓いの言葉のあと、各自の持つ一本のローソクに点火。昔、昔人類が火を発見し、現在ついでに火の恩恵を考えながらたき寄せ、名状しがたき寄せ。講師の講義、日報紙上の新鴻遠望の例から「...グループ活動はなぜ必要か、学習の仕方を知らない人が、将来の文盲である...」など要項の趣旨にそつてこの研修会もアツという間に時間過ぎてしまいました。たのしく皆さんに満足していただけたのでないかと、少々自負しております。心にとりて延び、くり返しその歩みの中によく弁いて日常活動を推進したいものです。

- ◆団体・個人競技
- ・宝はこびりレリ
- ・タイヤころがしレリ
- ・ボールはこびりレリ
- ・水はこびりレリ
- ・混合リレリ
- ・三人四脚リレリ
- ・水入れ競走
- ・騎馬レース
- ・むかでリレリ
- ・四〇〇メートルリレリ
- ・キャッチボールリレリ
- ことしの
- ◆町民体育祭は7月24日です
- ・玉送り
- ・一五〇メートル競走
- ・小中学校リレリ
- ・老人の玉入れ
- ・中学生徒のマスゲーム
- ・幼児レース
- ・小学児童マスゲーム
- ・二〇〇メートル競走
- ・婦人会マスゲーム
- ※・綱引き(太字は新種目)
- 盛りたくさんの賞品?を用意し、皆さんの多数の参加を期待いたします。
- (※印の種目は雨天の場合)

第三日曜日は家庭の日

青少年は、家庭や学校、地域社会でさまざまな経験をし、教育を受けながら成長しています。なかでも直接的にいちばん影響を与えるのは家庭です。毎日が非常に忙しく、ともすると家庭で話し合ったり、楽しみ合ったりする時間が失われておられます。この傾向は近年の経済社会の変動、環境の変化、価値観の多様化

の中にあつて、青少年に与える影響は非常に大きいと云われております。これらの状況の中にあつて、青少年が明るく健やかに育つためには、まず、その家庭が明るくなければならぬこと、つまり、明るい家庭づくり運動をすすめて居ります。

この運動をより一層推進するために、毎月第三日曜日を「家庭の日」と定めまして、忙しい毎日でもせめて月に一度は「家庭の日」を持ち、家族で語りあひあつて、明るい町づくりに貢献することをすすめて居ります。

暖かい心が つくると 良い環境!

七月一日から一ヶ月間、県下一斉に「青少年をとりまく有害環境浄化月間」が行われております。この運動では、家庭はもとより、地域総ぐるみで好ましい社会環境づくりを主眼としております。

① 俗悪な図書類の不買運動をすすめる。
② 明らかに大人向けと思われ、児童の入手した自動販売機を通学路からなくする。
③ 裸の写真や絵のつて

いる雑誌等を家に持ち帰ったり、パスの中等におき捨てにしない。
④ 成人映画、ポスター等の環境に於ける実態を調べ地域内での解決方法を話し合う。



町ぐるみ摘もう非行は芽のうち

毎年七月は、社会を明るくする運動の月です。社会を明るくする運動はすべての国民が力を合わせて、犯罪や非行のない明るい社会を築こうとする国民運動です。

私たちが町から非行少年を出さぬよう、住民みんなが協力して青少年の理解に努め、彼らの明るい成長を助けましょう。県や、市町村の保護委員会が中心となつて、犯罪予防活動更生援助資金に愛の協力募金を実施いたします。町内委員長さんを通じて募金袋をお届けいたしますので、この運動の趣旨にご理解・ご協力をお願いします。

県動物保護管理条例

この条例は「動物の保護及び管理に関する法律」の趣旨を受けて、新潟県が特に定められたものであり、動物愛護と危険防止をねらいとし、動物の飼育主の責任と義務を明確にしています。

動物を愛しましょう

●動物が人の生命、身体、財産に害を加えたり、人に迷惑をかけたらないようにすること。
●動物をすてないこと。
●犬や猛獣類が人に危害を加えたり、逃げ出したりしたときは保健所へすぐに届出てください。
●動物(特に犬や猫)がみだりにふえないようにするため獣医師にお願いして避妊手術をすることをすすめてください。

●小型の犬でも人に危害を加えないように管理する。
●動物を販売している人は、固定的な店舗を設けて、犬、ねこ、さる、小鳥、オウム、インコ等を販売している方は、保健所に届出が義務づけられました。動物による悪臭や羽毛の飛散、鳴き声による騒音等で他人に迷惑をかける施設が必ず、犬やねこを飼えなくなつた人は、動物を棄てる法律で罰せられます。
●飼えなくなった犬やねこは誰か別の飼育者をさがすかやむを得ないものは保健所に申し出て、決められた日に引取ってもらいましょう。なお引取手数料として成犬、成ねこ一頭につき一〇〇〇円、子犬、子ねこは一〇〇〇円、一〇〇〇円を新潟県収入証紙で納入して下さい。詳細は住民課へ

ガンを治す近道は... 定期検診!

ガンは脳卒中について第2位の死亡率です。子宮ガンは女性のガンのうち約2割を占めており、女性であれば誰もかかるといわれています。ガンは怖いといいますが、それは治療しても再発するおそれがあるからです。子宮ガン、乳ガンは幸いなことに、あらゆるガンのなかで最も早期発見のしやすいガンです。早く発見すれば治療も簡単です。

予防の第一歩は健康診断からです。30才を過ぎたら少なくとも年1回は健康診断を受けるようにしましょう。下記により婦人(子宮ガン)検診を実施いたしますので、受診されましようご案内いたします。

日時 8月26日 午後1時30分より
場所 役場前
検診料金 1,200円 (うち個人負担 800円 町負担 400円)
申込切日 7月23日
役場衛生係かお近くの母子保健推進員の方に、町内名、世帯主名、氏名、年齢をご連絡ください。

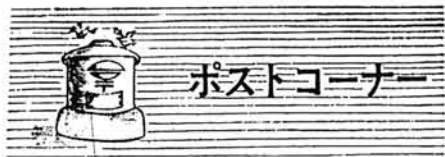

ポストコーナー

海・山のシーズン！ ケガなどの保障に簡易保険を

いよいよ海・山のシーズンです。家族や団体旅行で、暑さに負けずレジャーを楽しむ方も多くなります。しかし、無理した計画や準備不足、レジャー疲れなどから事故が起る度合いも多くなります。残念ながら各人がいくらか気をつけても、事故災害から完全に免れる保証はありません。

万一のこと、また、ご家族のことを考えるとやはり保険に加入しておかれた方が安心です。そこでお役に立つのが疾病傷害特約付ニュークローバー「ファイブ」です。この保険は不慮の事故によるケガで5日以上入院された場合はもちろんのこと、病気の治療で20日以上入院された場合でも、入院保険金をお払いいたします。——これで事故や災害への備えはひとまず安心です——詳しいことは郵便局か郵便局のセールスマンにご相談ください。

10歳を迎える郵便番号 一字一字でいねいに書いて

郵便番号の制度は、郵便事業の合理化及び近代化を図る目的で実施され今年で10年目を迎えます。この制度が実施されてからは、郵便番号で分けができるようになり作業が簡単に、しかもスピーディになりました。しかし、判別できないような郵便番号をお書きになりますと機械ではもちろん人手の場合も分けが困難となります。郵便番号は郵便局からお願いしている書体で一字一字はつきりと書くようご協力ください。なお、郵便番号は受け取る方だけでなく差し出す方のものも忘れずに書きましょう。

～お年玉景品引換えは7月19日までです お近くの郵便局へ至急お申し出下さい

心配ごと相談所とは

今日は12・19・26日と8月2・9日

社会福祉のアンテナ役になったり、パイプの務めをしたりして、民生委員の制度は、六十一年の歴史を築きました。 方面委員から引継いで、大東亜戦後GHQの徳意もあり、社会状況の変貌で委員の役割と働きも順次変遷して、現在は福祉社会の推進に努力しています。 この一環に、心配ごと相談所の開設が行われているのです。無論、心配ごとが起きたとき、は駆込んでいただく訳です。

心配ごとが降って沸いたように起ることもあるが、大部分は原因が徐々に進行して、遂に時限に到ることが多い。これが示唆と予防と根元の解決案などを申し上げ、折にふれ、事例を申し上げたりしております。 実には、心配ごとや困ったことなどは他人ごとではないのです。誰もが、いつかは、一度とおる道であるかも知れないのです。 社会は、持ちつ持たれつ世です。広い心で慰め、慈しみ合い、先憂後楽でもに喜びの時を迎えたいものです。 水渦の季節です。子どもたちを水の事故から守りましょう。

毎週火曜日・午後一時三十分から午後三時三十分まで、役場二階男子厚生室で行っています。 ただし、第五週目の火曜日は、休みとなります。 相談は無料で、部外秘密扱いです。心配ごとや悩みごとなどお持ちの方は遠慮なくおいで下さい。 みなさんと一緒に考えてみましょう。 なお、毎相談日の時間中に電話でも受け付けますので、ご利用ください。 電話 三二〇〇番の内線二〇番です。



相談員 田村記

血液型判定を実施

日赤与板町分区分の特別事業として、六月十六日就学前児童を対象に血液型判定を実施いたしました。これは交通事故の多発と輸血を必要とする疾病の増加など血液の需要が増え、万一の災害に備えてと、献血の推進及び血液に対する認識を一層深めていただくことと云うものです。 今後毎年実施する予定です。

テレホンサービス7月分予定表

Table with 2 columns: Day (日曜) and Theme (テーマ). Topics include TV placement, sugar movement, food prices, summer food safety, and consumption tax.

ダイヤルしましょう (0252) 67-7000 今すぐ役立つ消費者情報 「ハイ県くらしのダイヤルです」

くらしの



豆知識

ネクタイにも手入れを... ネットタイの手入れ... ネットタイは、西陣織などの手強い素材が多いので、乾かす時はタオルを吸いとり、乾かす時はタオルを吸いとり、乾かす時はタオルを吸いとり...

国民健康保険税の算定

国民健康保険税は、その年度中に支払われる医療費等に充てるための目的税です。 医療費は、毎年増加しており、今年度も自然増が見込まれます。 面にもご負担を願うことになりました。 今年度中に医療費を支払われる医療費の見込額は、一世帯当たり二四二、一三八円

Table showing tax rates for different income levels (所得割, 資産割, 均等割, 平等割) for the years 1976 and 1977.

特別減税の 還付金手続きは 済みましたか? 事業所得者など、確定申告をして昭和五十一年分の所得税を納めた人には、六月下旬に税務署から「還付請求書」が届いたと思います。その請求書を税務署へ返されたか? まだ手元にお持ちの人は郵便局などの所要事項を記入し、早目に税務署へ返して下さい。 なお、還付請求書を受取るまでに、一、二カ月かかる場合もありますのでご承知おき下さい。



「勇壮な 登り屋台」が見もの... まつりは、心のふるさと、恒例の「与板まつり」が九月十四日から三日間、町の発展と郷土の繁栄を象徴する由緒深い行事で本年も盛大に開催されます。 登り屋台については、宝暦七年に始めて大坂屋三輪多仲と和泉屋山田清右衛門によって始められ、そうとうの賑わいを見せた祭りであったと古記録に記されています。 (町指定文化財)に記されている。 まつりは時代と共に変わって来ますが、小学生の「与板まつり」の印象は

税に関する作文・ 標語を募集... 税務署では、高校生と中学生を対象として、次の要領で作品を募集しています。 たくさんご応募下さい。 応募先 長岡市南町三丁目九の一 長岡税務署

(1) 西瓜を食べる季節になりました。西瓜は水分が多いので畑や空地で処分し、処分出来ないものはビニールの袋に入れ燃物収集日に出して下さい。 (2) 水分の含まれているゴミは(特に厨雑芥類)水切りを良くしてかきチンと袋に入れて出して下さい。 (3) 樹木の枝は長さ六十センチメートル位に切り、庭草、枝豆の木などは三、四日位天日に干してから出して下さい。 (4) 燃えるゴミの中に絶対

一人の不注意で みんなが 迷わく... 燃えないゴミを入れない。 危険物として危険物収集日に出してはならないもの。 スプレー、ジュース、缶詰等の空缶、セトモノ、空ビンのこわされたもの、貝殻類、ビニール、ハッポウ、スチロール、自動車、自転車、車の古タイヤ等のゴム類をを不燃物として扱います。 (6) 建築廃材搬入は事前にゴミ処理場に連絡して下さい。 ☎〇二五八七四(和島局) 二二二五番

「ゆくえ不明の人を捜す」 相談所(無料)の開設 警察では、次によりゆくえ不明の人を捜す相談所を開きますから、お気軽にご利用ください。 1. 巡回相談所(午前9時~午後5時) 2. 常設相談所(平日 午前9時~午後5時 土曜日 午前9時~午後0時30分)

Table for 'ゆくえ不明の人を捜す' with columns for time (とき) and location (ところ). Locations include Shinjyo Police Station, Sanjo Police Station, Nagano Police Station, and Utsunomiya Police Station.

家族や知り合いの方が家出をした。 外出したままゆくえがわからない。 出かせぎ先から便りがと絶えた。 など、その後の消息が知れずお困りの方は、ぜひ相談においでください。 相談所では、全国各地で亡くなられ、身元のわからない方の写真や持ち物などの記録を多数用意しております。 相談においでの際は、なるべく本人の写真や家出当時の状況のわかる資料(身体・服装・所持品などの特徴)をご持参ください。 なお、県警本部鑑識課では、期間経過後も相談に応じています。(与板警察署)