



子ども達にとって、待ちに待った積雪。立ヶ入スキー場では小学校の授業が行われ、児童の元気な歓声が響いていました。

# 広報 よいた

2000. 2月号 No.404

## CONTENTS <目次>

- すませて安心！正しい申告 … 2・3
- みんなの声 … 4・5
- お知らせ … 6・7
- 年金・介護保険情報 … 9
- フォト・トピックス … 10・11
- よいたこの人 … 12
- 生涯学習コーナー … 13
- くらしのカレンダー … 14

風間喜代次  
(山沢)  
採拓地 山沢地内

与板町  
拓遊会

長谷川陽子  
(下丁)  
採拓地 脇野町小学校前



MY HOBBY

●文協美術部●



悠々信濃川

山田義明 (水道町)

## 広報クイズ

さあ！あなたもチャレンジ

次の問題の答えをはがきに書いてお送りください。抽選で5名の方に図書券を差し上げます。

- 〈問題1〉 もうすぐ確定申告が始まりますが、申告期間は、2月16日から3月何日まででしょうか。
- 〈問題2〉 交通事故などにあった時、最高120万円までの見舞金が支払われる交通災害共済。さて、その年会費は1人いくら？  
①400円 ②500円 ③600円
- 〈問題3〉 平成12年の町内委員長さんが決まりましたが、当与板町は全部で何町内あるでしょうか。(よ〜く数えてね)

応募方法：はがきに答えと住所(町内名で可)、氏名、年齢をご記入の上、次の宛先へお送りください。なお、広報へのご意見、ご要望なども書き添えていただければ幸いです。

応募先：〒940-2492 (役場専用) 与板町役場 総務課「広報クイズ」係  
締め切り：2月25日 (当日消印有効)  
(当選者の発表は、図書券の発送をもって代えさせていただきます)

寒開けそして立春を過ぎ、暦の上では春を迎えました。先月前半は「本当に1月なの？」と疑いたくなるような、雪のない暖かな日が続きましたが、後半からは大寒そのもののような気候となり、急激な気温の変化に体調を崩された方も多かったのではないのでしょうか。▼現在インフルエンザが流行の兆しを見せているとか。以前もこのコーナーで風邪の予防のことを書きましたが、インフルエンザについても、人混みを避ける、疲れや睡眠不足に気を付ける、バランスよく栄養をとるなどしながら、しっかりと予防したいものです。▼ネをテーマにしてみました。不況の時代にテレビでも節約家を取り上げた番組を見かけるようになりましたが、「節約」という言葉を辞書で引くと、「浪費は罪悪だ」という見地に立って「云々と書いてありました。そのままで徹底して取り組んでいかないと、本当の省エネは進まないのかも知れません。皆さんも今月の省エネ月間をきっかけに、節約・節約といっただことを考えてみてはいかがでしょうか。

## 編集後記

こんにちは、ほのかです。私が生まれた時、ほのぼのとした顔をしてのことから「ほのか」とつけました。しかし、1才で歩けるようになってからはとてもうれしいようで、踊ったり歌ったり、一人でモゴモゴと話しながら、せわしく動きまわっています。見かけたら、ほーちゃんと声をかけてね！

わか家の  
アイドル

山崎ほのかさん  
(長丁)  
父 敏夫 さん  
母 由賀 さん





# すませて安心！正しい申告

申告期間は **2/16** から **3/15** まで

所得税と町・県民税の申告時期が間近となってきました。町では次のページ下の表のとおり申告相談を行いますのでご利用ください。なお、申告相談をスムーズに行うため、できるだけ対象地区の会場で申告相談を行うてください。また、申告に必要な書類等はあらかじめ整理しておきましょう。

申告書用紙や手引き等は、役場町民課に用意してありますのでお気軽にお立ち寄りください。

申告をしなければならぬ人

- 〔所得税の申告〕
- ・事業をしている場合や不動産収入がある場合および、土地や建物を買った場合などで、平成11年中の所得金額が控除金額より多い人
- ・給与所得者で給与所得以外に20万円を超える所得がある人
- ・給与収入額が2,000万円を超える人、また、2カ所以上

- 上から給与を受けている人
- ・平成11年中途で退職して年末調整を受けていない人
- ・所得税額のある人で、医療費控除や住宅借入金等特別控除などで還付を受ける人

〔町・県民税の申告〕

- ・平成12年1月1日現在、与板町に住んでいる人で、平成11年中に所得のあった人
- ・平成11年中に退職し、平成12年1月1日現在就職していない人

※所得税の確定申告をされる人は除きます。  
 ※給与所得のみの人で、勤務先等から給与等の支払報告書が提出されている人は申告の必要はありません。

申告書の記載はご自分の力で

所得税、町・県民税は、ご自分の所得に対して課税されるものですから、できるだけご自分で作成しましょう。

また、納税相談に來られる場合は、住所・氏名・扶養者の氏名・生年月日など記載できる箇所はあらかじめ記載しておくこと納税相談もスムーズにいきます。

申告に必要なもの

- ・印鑑および筆記用具
- ・給料・年金などの源泉徴収票
- ・所得の算出に必要な書類（収支がわかる書類）
- ・税務署から届いた申告書など

## 確定申告

申告書  
自分で書いてお早めに

早めに窓口で 便利な郵送で

申告と納税は、正しく、お早めに。

所得税・事業税・住民税 3/15(水)まで  
 消費税・地方消費税 3/31(金)まで

医療費控除

平成11年中に本人または生計を一にする家族のために支払った医療費の総額から、保険金などで補てんされる金額と10万円または総所得額の5%のいずれか少ない方の金額を差し引いた額が控除額になります。

※社会保険・国民健康保険や生命保険等から支給を受ける給付金（高額療養費を含む）があった場合は、その金額を調べておいてください。

住宅借入金等特別控除

住宅やその住宅の敷地の取得に係る一定の借入金をされて、一定の要件を満たす新築住宅・既存住宅等の取得または既存住宅の増改築等をした人が対象となります。

〔対象となる住宅等〕  
 ・一棟の住宅で床面積が50㎡以上の新築住宅を取得した場合  
 ・建築後20年以内（耐火建築物は25年以内）の既存住宅を取

得した場合  
 ・取得した家屋の敷地である土地を取得した場合（平成11年1月1日以後にその家屋を居住の用に供した場合適用）  
 ・住宅の増改築に要した費用額が100万円を超え、増改築後の床面積が50㎡以上である場合

※取得した住宅に6カ月以内に居住し、住宅の1/2以上が専ら居住用として使用されている場合に限り、  
 〔必要な書類〕  
 ・住民票  
 ・家屋の登記簿謄本または抄本、売買契約書または請負契約書の写し  
 ・借入金の年末残高証明書  
 ・増改築等の場合は、増改築等工事証明書  
 ・土地の適用がある場合は、土地の登記簿謄本または抄本、売買契約書または分譲契約書の写し

※家屋が共有で借入金の年末残高が共有者それぞれある場合（連帯債務等）には、書類は各人分必要となります。（原本は1部でその他は写しで可）  
 生命保険料・損害保険料控除  
 平成11年中に支払った生命保険料・個人年金保険料・損害保険料の額により一定の計算をした額が控除額になります。  
 〔必要な書類〕  
 ・生命保険料、個人年金保険料、損害保険料の支払証明書



### 申告についてのご相談は

- ▶町・県民税▶▶▶▶  
 ……与板町役場町民課・税務係へ  
 (☎ 72-3100)
- ▶所得税・消費税▶▶▶  
 ……長岡税務署へ  
 (☎ 35-2070)

控除の種類	控除額		
(1) 基礎控除	38万円		
(2) 配偶者控除	一般の控除対象配偶者	38万円	
	老人控除対象配偶者	48万円	
	同居特別障害者である控除対象配偶者	73万円	
	老人控除対象配偶者	83万円	
(3) 扶養控除	一般の扶養親族	38万円	
	特定扶養親族	63万円	
	年少扶養親族	48万円	
	老人扶養親族	同居老親等以外の者	48万円
		同居老親等	58万円
	同居特別障害者である扶養親族	一般の扶養親族	73万円
		特定扶養親族	98万円
		年少扶養親族	83万円
		同居老親等以外の老人扶養親族	83万円
		同居老親等	93万円
(4) 障害者控除	一般の障害者	27万円	
	特別障害者	40万円	
(5) 老年者控除	50万円		
(6) 寡婦控除	一般の寡婦	27万円	
	特別の寡婦	35万円	
(7) 寡夫控除	27万円		
(8) 勤労学生控除	27万円		

期日	会場	参集範囲
2月22日(火)	岩越集落開発センター	馬越・岩方
23日(水)	公民館(本与板分館)	本与板
24日(木)	公民館(本与板分館)	本与板(塩之入・滝谷・当之浦)
25日(金)	榎原農村センター	榎原
28日(月)	山沢開発センター	山沢
29日(火)	公民館(黒川分館)	中田・南中・吉津
3月1日(水)	公民館(黒川分館)	広野・葛都
2日(木)	役場(第3会議室)	倉谷・柳之町・堤下・横町
3日(金)	役場(第3会議室)	蔵小路・上町・安永・船戸
6日(月)	役場(第3会議室)	中町・堂前中島町・水道町
7日(火)	役場(第3会議室)	城山・江西2・3・4丁目
8日(水)	役場(第3会議室)	南新町・中川岸・北新町・下横丁
9日(木)	役場(第3会議室)	五軒町・稻荷町・原
10日(金)	役場(第3会議室)	馬場丁・泉丁・長丁・下丁・下与板
13日(月)	役場(第3会議室)	各地域で申告できなかった人
14日(火)		
15日(水)		

※受付時間は、いずれの申告日も午前9時から午後3時までです。



## 子どもの誤飲②

### 化粧品・洗剤の場合

好奇心が強く、目についたものを何でも口に入れてしまう幼児の誤飲事故が多発しています。

誤飲事故の中でも特に気をつけなければならぬのが、化粧品や洗剤を飲んでしまった場合です。化粧品や洗剤には多くの化学物質が含まれていて中毒を起こしやすく、的確に応急処置を行わないと大変なことになります。

子どもの様子がおかしいことに気づいたら、何をいつ飲んだのか、容器の残量などを見てどのくらいの量を飲んだのかをチェックし、それから「吐かせるか、吐かせないか」を判断します。

化粧水やオーデオロン、香水、整髪剤などの化粧品の場合なら、水を飲ませてから口を開けさせ、舌の奥を指で押さえるようにして吐かせ、その後すぐに病院へ。

日焼け止め剤は、吐かせずに牛乳を飲ませます。口紅、クリーム、乳液、ベビーオイルは、少量であれば心配はありませんが、大量に飲み込んでしまった場合は「中毒110番」(下段参照)か最寄りの救急病院に電話をかけ、指示をあおぎましょう。

洗剤は毒性が強く、命にかかわる危険があります。漂白剤、トイレ用洗剤、排水パイプ用洗剤、カビ取り剤など、強い酸性やアルカリ性のものは、吐かせることで再びのどや食道を痛めてしまうので、絶対に吐かせてはいけません。すぐに救急車を呼ぶか、病院に駆けつけましょう。子どもの意識がない場合も同様です。

食器用洗剤、洗濯用合成洗剤、クレンジャー、石けん、シャンプー、リンスは、水を飲ませてから吐かせ、病院へ。いずれの場合も、残っている薬品や容器、吐かせた時は吐しゃ物と一緒に保存して医師に見せ、適切な処置を受けることをお勧めします。



財日本中毒情報センター 中毒110番  
大阪：☎(ダイヤルQ2) 0990-50-2499 (24時間対応)  
つくば：☎(ダイヤルQ2) 0990-52-9899 (9~17時)

# みんなの

# Voice

## ●今月のテーマ●

### 「我が家の省エネ対策」

2月は省エネエネルギー月間です。環境にやさしい生活が見直されている中で、限りある資源を有効に使うことが求められています。

今月号では、4人の方から日頃実践しているちょっとした省エネの工夫や、環境問題に対するご意見などをお聞きしました。

### 省エネでこんな効果も…



土肥万喜子さん (倉谷)

我が家では、皆で実践している事が2つあります。どれもとっても簡単です。なーんだと思わないで聞いて下さい。とにかく、使わない電気はこまめに消す事！ いつも声をかけているので、ついうっかりも、必ず誰かが気付いて消してくれます。

もう一つ、夕食後は全員リビングへ集合！ 子供達も、何かと個室へこもりたがる年頃になってきましたが、我が家は例外でしょうか？ それでも親としては、いつこもっても良い様にと心の準備だけはしているのですが……いらぬ心配の様です。とにかく、宿題・マンガ・ミ

### 環境問題について



石黒勝久さん (横町)

イッチを切るようにしています。限り有る資源ですので、これからも家族皆で協力して、無駄遣いをせず大切に使用していきたいと思っています。

先日の2000年問題、皆さんはどのように感じられたでしょうか？ 大事に至らず、良かったとは思いますが、時間が経過してゆくにつれて、人々の記憶からうすれていく事は、恐い事だと思います。今、私達の生活は、電気・ガス・水道がなければ成り立ちません。また、そのライフラインがコンピューターにより管理

### 「省エネ」雑感



岩本均さん (蔵小路)

ニゲームなどを持って集まってきました。TVも見ないで話し込む事も多くなった様に思います。こんな風に、寝る時まで一部屋で時間を過ごします。省エネが、親子のコミュニケーション作りに役目かかってきているのです。TVを見れば、首をかしげたくなる様な事ばかり。回りを見れば、こんな身近でも……と目を疑いたくなる世の中。大した事は出来なくても、小さな省エネから得られるこんな効果もありますヨ。

私の知っている中学校の先生で、おもしろい主張をされている方がいます。「傘は最低3千円、自転車は最低3万円にすべきである。」現在の学校での傘や自転車への扱いがあまりに粗末なため、このような主張をされているようです。「環境破壊・限りある資源・地球温暖化」等々、省エネの必要性はいろいろ言われています。でも、こういう理論的な面だけで、一般の人は省エネの必要性を本当に感じるのでしょうか？ 必要性は感じるにしても、本当に行動を起こすのでしょうか？ 「省エネ=美德」には限界があります。傘が3千円になれば、修理しようと思

されています。確かに世の中、進化したものです。しかし、本当にこの状態を進化と呼んでいいのでしょうか？ 何十億年もの地球の歴史が、この50年間で急激に先が見えなくなってきたように感じます。生活は便利になっていますが、それと引きかえに、あまりに多くのものを私達は失ってしまったのでは

### 3月号のテーマ

#### 「卒業」

弥生3月は卒業式のシーズンです。友人と別れる悲しさ、将来への希望が入り混じる複雑な心境になる季節ではないでしょうか。また、学生さん以外でも今ややっていることを卒業して、新しい何かに取り組みたいと考えている人もいます。

そこで来月号では、卒業を迎えての心境や、〇〇を卒業しました(したい)など「卒業」に関するご意見を募集します。

#### 投稿される方へ

投稿は、郵便(手紙・はがき)、電話・FAXなどいずれの方法でもかまいません。郵送の場合は、住所、氏名、電話番号をお書きください。お寄せいただいた方全員に粗品を進呈いたします。

#### 【連絡・送付先】

〒940-2492 (役場専用) 与板町役場 総務課広報係  
☎ 72-3100 内線211  
FAX 72-3331  
\*締め切りは2月20日まで

### 我が家の省エネ対策



田中京子さん (堂前中島町)

ます。電気料が倍になれば、いやでも省エネは進みます。実際に行動を起こさなければ、「省エネ」は意味がありません。一般の人が行動を起こすような社会の仕組みを作らなければ、いつまでも「省エネ」は、単なるかけ声に終わってしまうと思います。

省エネ対策として、我が家では取り組んでいる事が幾つかあります。一つ目の工夫として、お風呂の残り湯を洗濯に使う事です。家族六人の洗濯物の量はすごいのですが、作業服等の油汚れは落ち、冬場は手も冷たくなく、そして、なんととっても水の節約になるので経済的です。時々面倒がって残り湯を使わない事がありますが、そういう時は「もったいない事をしてしまった」と思い、深く反省しています。二つ目は、使わない部屋の電気を必ず消すようにしている事です。特にテレビのつけっぱなしは、我が家では絶対にしてはいけません。でもたまにしている事があるので、気が付いた人が消すようにしています。さらに、部屋の温度は二十度位にし、温かくなったら、こまめに暖房器具のス

ないか？ 人と人とのつながりさえも……と、考えてしまいます。個人でできる事は、小さい事だと思います。ただ一人一人ができる事を、真剣に取り組んでいかなければ、その意識を子供達に伝えていかなければならないと思います。



# お知らせ

Information

与板町役場  
☎ 72-3100  
FAX 72-3341

## 斎場の使用申し込みと 火葬許可証の発行について

大部分の町民の方からは、斎場使用申し込みを与板郷消防署へ電話により申し込みいただいておりますが、まれに無憂苑斎場(火葬場)へ直接電話を入れて申し込みされる方がおられます。

斎場へ電話をされましたも、受付事務が出来る体制ではありませんので、斎場使用申し込みの際は与板郷消防署(☎7212572)へ申し込みくださるようお願いいたします。(24時間体制で受け付けております。)

なお、火葬許可証は役場にて発行いたしますので、斎場使用申し込みをされた後に役場で手続きをしてください。使用料金は、町内に住所もしくは本籍のある人については6,600円です。おつりのいらぬようご用意ください。こちらも24時間体制で受け付けております。

## ご利用ください 生活福祉資金貸付制度

資金を借り入れることにより自活できると認められる世帯で、他からの融資を受けることが困難な場合に、低利子で資金を貸し付ける制度です。

貸付対象者  
・低所得世帯  
・生活保護基準の1・7倍を標準

・高齢者世帯  
介護が必要な65歳以上の高齢者が属する世帯で、所得が生活保護基準の2・5倍を標準

・身体障害者等  
身体障害者又は精神薄弱者が属する世帯(特に高額所得がある世帯は除く)  
貸付資金の種類  
更正資金、障害者更正資金、生活資金、福祉資金、住宅資金、修学資金、療養資金等  
貸付利率  
年3%(修学資金は無利子)

## 住民異動届などの本人 確認について

最近、全国において不正な住民異動届(印鑑登録も含む)による財産侵害事件が頻発しています。

町では、このような事件を未然に防止し悪用されることのないようにするため、転入・転出・転居・国民健康保険証の交付等の手続きの際には、窓口で本人と確認できる身分証明書等の提示をお願いしています。これらの手続きの際には、運転免許証・保険証・診察券等をお持ちください。

ただし、印鑑登録の本人確認については、従来通り公的機関の発行した顔写真入りの書類(免許証・パスポート等)によるものとします。保険証などは、すぐに登録できませんのでご了承ください。

## 国民健康保険税

(11期2月分)

納期限は...  
2月29日です

\*納税は、便利な口座振替をお勧めします。手続きは役場町民課または町内の金融機関でお願いします。

※詳しくは、与板町社会福祉協議会(☎7214714)または、役場福祉課・福祉保健係へお問い合わせください。

## 児童手当受給者の 皆さんへ

2月期児童手当(平成11年10月~平成12年1月分)を、2月10日にご指定の金融機関へ振込みいたしましたので、ご確認ください。

## 不動産登記事務が 「コンピュータ処理」になります

新潟地方方法務局長岡支局では、平成12年2月9日から与板町内の不動産(土地・建物)の登記事務をコンピュータにより取り扱うことになりました。

現在の不動産登記簿の謄本・抄本に替わり、「登記事項証明書」の摘要(所有者の住所氏名等)を記載したものを「登記事項要約書」として発行することになります。

現在の不動産登記簿は、コンピュータにより閉鎖されますが、閉鎖登記簿として謄本・抄本の請求及び閲覧をすることが

## 恩給・共済年金を 受けているみなさまへ

国民生活金融公庫では、恩給や共済年金などの受給者に対し、その受給権を担保として低利で融資する「恩給・共済年金担保貸付」を行っています。融資条件などは次のとおりです。利用できる方  
恩給、共済年金、災害補償年金などを受けている方  
250万円以内(ただし恩給や年金の年額の3年分以内)  
利率  
年2・1%の固定金利(1月24日現在)

資金の使いみち  
住宅、教育、レジャーなどの消費資金や事業資金  
返済方法など  
受給者に支給される恩給や年金を公庫が代わりに受け取り、返済にあてます。なお、利用中に改めて資金が必要になったときは、融資の限度額以内であれば追加の申し込みもできます。

担保・保証人  
融資にあたって、恩給や共済年金の証書を公庫へ預けるほか、連帯保証人が1名以上必要です。申し込みの際に必要なもの  
①借入申込書  
②恩給や共済年金の証書  
③支給状態の証明書(総務庁

できます。手数料  
「登記事項証明書」  
1通(10枚まで)1,000円  
「登記事項要約書」  
1登記記録(5枚まで)500円

2月は  
労働相談強化月間です  
長岡労働事務所では、貸金・解雇・労働条件等に関する悩み事がある方に無料で相談を行っています。お気軽にご相談ください。秘密は厳守されます。(毎月、弁護士相談も実施中)  
相談時間  
月曜日~金曜日(休日除く)  
午前8時30分~午後5時15分  
(☎3716110)  
また、労働セミナーが次のとおり開催されます。  
日時  
2月24日(木) 午後2時~  
会場  
ハイブ長岡  
(2階特別会議室)  
テーマ  
賃金制度改革の最新改革の最

## あなたの声を 県政へ

詳しくは、県庁広報広聴課広聴係へお問い合わせください。(☎02512805015)

「あなたの声を県政へ」  
「県政ポスト」を設置し、所定のはがきを用意してあります。当町は役場町民課窓口を設置してありますので、皆様のご意見、ご提言をお待ちしております。

なお、おたよりの内容は、個人情報を除き、県民だよりなどで紹介させていただくことがありますので、ご了承ください。  
(その他の設置場所)  
・県庁舎(2カ所)  
・県総合(合同)庁舎窓口(17カ所)  
・県運転免許センター窓口(1カ所)

## あなたの声を 県政に 県政ポストを「存」して

県では、広く県民の皆様から県政についての建設的なご意見やご提言をお寄せいただくために、「県政ポスト」を設置し、所定のはがきを用意してあります。当町は役場町民課窓口を設置してありますので、皆様のご意見、ご提言をお待ちしております。

詳しくは、県庁広報広聴課広聴係へお問い合わせください。(☎02512805015)

「あなたの声を県政へ」  
「県政ポスト」を設置し、所定のはがきを用意してあります。当町は役場町民課窓口を設置してありますので、皆様のご意見、ご提言をお待ちしております。

詳しくは、県庁広報広聴課広聴係へお問い合わせください。(☎02512805015)

詳しくは、県庁広報広聴課広聴係へお問い合わせください。(☎02512805015)

新事例と潮流  
講師  
鍋田周一氏(PANフィールド・リサーチ所長)  
無料(ただし、事前申し込み必要)  
申し込み先  
長岡市四郎丸町173-12  
長岡労働事務所  
(☎3812547)

平成12年度  
生産調整対象水田面積の配分  
平成12年度は、生産調整対象水田面積が、次のとおり配分されました。  
与板町においても、昨年度と同規模の配分がされましたが、達成に向けて農家の皆さまのご理解とご協力をお願いいたします。

〈生産調整対象水田面積〉 (単位: ha)

	平成12年度	平成11年度
全 国	963,000	963,000
新 潟 県	44,333	44,333
与 板 町	160.60	160.51

参加してみませんか!  
募集講座  
教養講座(2年制)  
福祉ボランティア講座  
パソコンによるワープロ講座  
実施期間 6月~10月  
場 所  
新潟市、長岡市、上越市  
応募資格  
県内在住の概ね60歳以上の方  
応募期間  
4月3日(月)~4月24日(月)  
問い合わせ先  
(財)新潟県長寿社会振興財団まで  
(☎025128511400)  
※入学案内は役場福祉課・福祉保健係まで。

### 天候や路面の状況に合った運転を ~積雪・凍結時の車の交通事故を防ぎましょう~

- 十分な車間距離で安全運転を心がける
- 余裕をもったドライブプランを立てる
- タイヤチェーンは早めに装着する





# 交通災害共済会員募集!

〜家族そろって加入しましょう〜

年会費 1人 **500円**  
(今までと同じです。)

共済見舞金最高額  
**120万円**

## 《交通災害共済加入のお勧め》

この交通災害共済は、会員の皆様が交通災害により死傷を受けた場合に共済見舞金、葬祭費

及び死亡弔慰金を支給する事業として、組合を構成する県内12の市町村が共同で運営する会員相互の救済制度です。現在加入されている方は、平成12年3月31日で期間満了となりますので、更新の手続きをお勧めします。また、交通災害共済に加入されていない方は、是非この機会に加入してください。

所のある方。ただし、住所がなくても学生は加入できます。▼共済期間は……平成12年4月1日から平成13年3月31日までの1年間です。ただし、4月1日以後に加入申し込みをした場合は、加入申し込みの翌日からになります。▼会費は……1人年額500円です。年途中で加入される場合も同額です。

▼加入申し込みは……申し込み書を各家庭に配布します。

元与板町議会議員  
**小川 清氏**(横原)へ  
叙 勲



元与板町議会議員の小川 清氏が、昨年11月20日に永眠され、この度勲六等単光旭日章が授与されました。

氏は、昭和50年から20年間の永きにわたり与板町議会議員として町勢の発展に寄与し、在職中は副議長、社会土木委員長などを歴任され、町の伸展と地域住民の福祉向上に多大な貢献をされました。

ここに謹んでそのご遺徳を偲び、心より哀悼の意を表します。

▼加入申し込みは……町内委員長さんを通じて申し込みください。(中途加入の場合は直接役場企画課へ)

▼見舞金の請求期間は……交通災害を受けた日から起算して1年以内となっています。ただし、2等級及び3等級に移行したものに係る請求は、交通災害を受けた日から起算して、2年以内に行うことができます。

国民年金に加入されている方はもちろん、どなたでもご利用いただける国民年金福祉施設があります。会議や研修会等の会合のほか、各種旅行に是非ご利用ください。福祉施設で心とからだのリフレッシュを! ※お申し込み等詳しくは、直接各施設へお問い合わせください。

## ご利用ください!

### 国民年金福祉施設

国民年金に加入されている方はもちろん、どなたでもご利用いただける国民年金福祉施設があります。会議や研修会等の会合のほか、各種旅行に是非ご利用ください。福祉施設で心とからだのリフレッシュを! ※お申し込み等詳しくは、直接各施設へお問い合わせください。



## 年金相談室

私は現在国民年金に加入し、毎月保険料を納めています。

私たちが納めた保険料は、年金給付の財源として積み立てられていると聞きましたが、ほかにも何かに使われていますか?

**A** みなさんが納めた保険料は、年金給付の財源となるほか、皆さんが利用する病院や簡易水道、地域に密着した保育所やデイサービスセンター等の建設の際の融資資金として活用されています。

このほか、「住宅資金融資」「年金担保融資」「教育資金融資」の財源としても活用されています。

このように、皆様からお納めいただく保険料は、皆様の身近な暮らしの中に生かされています。

### 国民年金健康センター



自然の恵み豊かな上越は四季折々のちがった顔が楽しめるまちです  
高田城跡、春日山、妙高・赤倉が程近い

〒943-0175  
新潟県上越市大字大日34-5  
☎ (0255) 26-6611

### 国民年金保養センター



緑の草、清らかな水、豊かな自然 山と川と湖の湯之谷温泉郷  
奥只見、清津峡、尾瀬沼などの観光拠点

〒946-0081  
新潟県北魚沼郡湯之谷村大字葎沢  
☎ (02579) 2-6111

うになりました。

▼見舞金の請求手続きは……

会員証を提示するとともに、共済見舞金請求書に次の書類を添えて請求してください。

- ① 交通事故証明書又は交通事故申立書
- ② 運転又は同乗していた場合は、運転していた者の運転免許証の提示
- ③ 医師の診断書
- ④ その他必要に応じ組合長の指定する書類

交通事故にあつたら必ずすぐ警察署に届け出てください。事故当時は軽いケガと思つていても、後で傷が痛んだり悪くなるのがよくあります。そのようなとき、交通事故証明書がないと共済見舞金が制限(9等級限度)されます。

※詳しいことは役場企画課・企画統計係へおたずねください。

### ●共済見舞金等級表

等級	災害の程度	金額
1等級	死亡	120万円
2等級	身体障害者福祉法施行規則(昭和25年厚生省令第15号)別表第5の等級区分1級の障害並びに精神保健及び精神障害者福祉に関する法律施行令(昭和25年政令第155号)第6条第3項に規定する障害等級1級に該当する障害で常に他人の介護を要するもの	120万円
3等級	身体障害者福祉法施行規則別表第5の等級区分2級の障害並びに精神保健及び精神障害者福祉に関する法律施行令第6条第3項に規定する障害等級1級に該当する障害	70万円
4等級	入院36日以上を含む実治療日数107日以上	20万円
5等級	入院27日以上を含む実治療日数88日以上	17万円
6等級	入院15日以上を含む実治療日数72日以上	14万円
7等級	入院12日以上を含む実治療日数57日以上	12万円
8等級	入院5日以上を含む実治療日数43日以上	10万円
9等級	入院通院の実治療日数27日以上	7万円
10等級	入院通院の実治療日数13日以上	5万円
11等級	入院通院の実治療日数7日以上	3万円

## 介護保険情報 ⑩

### 介護サービスの利用料金

#### 1割負担

居宅サービスの利用料金は、かかった費用の1割です。例えば要介護2の場合は1カ月の利用限度額が196,000円ですので、負担額は最高で19,600円となります。(ただし、利用限度額を超えるサービスを利用した場合、超えた分は全額利用者負担となります。)

また、施設サービスを受ける場合は、利用額の1割負担のほか、日常生活費や食費の一部を負担していただきます。

#### 高額負担への対応

介護保険制度では、1割の利用者負担額が利用者ごとに定める一定額を超えた場合に、その超えた分を補う「高額介護サービス費」を支給し、負担が重くならないよう配慮されています。

要介護(支援)度	1カ月の利用限度額(見込額)
要支援	6.3万円
要介護1	16.6万円
要介護2	19.6万円
要介護3	26.8万円
要介護4	30.6万円
要介護5	36.0万円

施設名	1カ月の標準的な利用額(見込額)
介護老人福祉施設(特別養護老人ホーム)	32.3万円
介護保健施設(老人保健施設)	35.3万円
介護療養型医療施設(療養型病床群等)	42.7万円

※金額は未定です。目安として考えてください。





### ミレニアムを迎え 無病息災を祈りつつ……

1月9日に町民体育館脇において、「与板町塞の神」が行われました。

心配していた雨も、午後にはすっかりあがり、子どもからお年寄りまで大勢の方々の参加がありました。

与板町子ども会の代表6名などによる塞の神への点火の後、参加者は、各自が持ち寄った門松、しめ縄や書き初めなどを次々と投げ入れたり、スルメを竹竿に吊して焼いたりしました。

また、食生活改善推進委員会からおしるこがサービスされ、今年の無病息災を祈りながら、おいしそうに味わっていました。



### 与板の打刃物が壁新聞に

伝統工芸の学習で与板の打刃物について調べた壁新聞が、このほど神奈川県の小学生から町商工会に届けられました。

新聞を送ってくれたのは、茅ヶ崎市立香川小学校の5年生3人の児童です。学習に使うため資料をくださいとの電話を受けた商工会の担当者が、金物振興協同組合の冊子などを送ったお礼として届いたものです。

新聞には鉋かんやのみなどの使い方や各部分の名称図がていねいに描かれ、「与板の職人さんに刃物を作り続けてもらいたい」などと感想も書かれています。こうしたことを通じて与板の打刃物がPRされるといいですね。

## フォト トピックス

### 無火災の誓いを新たに

今年一年の無火災と無災害を誓う、新春恒例の与板町消防団出初式が、1月9日に町民体育館で行われました。

雪のない穏やかな天候の中、消防団員総勢182名が集まり、平澤町長が、「町民の信頼と負託に応じて十分活躍してください」と挨拶を述べました。その後、関団や永年勤められた団員に対して表彰の伝達などを行いました。

あの阪神大震災から5年が経ちましたが、今年もお互いに防火・防災の意識を忘れることなく、平穏な一年でありたいものです。

- 表彰伝達者名(敬称略)
- ・幹部功績章 (県知事及び県消防協会長表彰)
    - 分団長 大平 展明(本与板)
    - ◇ 長谷川清久(安永)
  - ・30年以上永年勤続章 (県知事及び県消防協会長表彰)
    - 分団長 曾根 仁志(稲荷町)
  - ・20年以上永年勤続章 (県知事及び県消防協会長表彰)
    - 分団長 坂井 一正(横町)
    - 団員 原澤 光男(江西二)
  - ・15年以上永年勤続章 (町消防団長表彰)
    - 分団長 大平 展明(本与板)
    - ◇ 小林 勝(萬都)
    - ◇ 佐藤 角栄(南中)
    - ◇ 中野 文雄(北新町)
- 部長 片桐 孝行(広野)
- ◇ 本田 和典(萬都)
  - ◇ 笠原 秀幸(◇)
  - ◇ 倉品 幸一(南中)
  - ◇ 星 栄一(倉谷)
  - ◇ 久住 誠(堂前中島)
  - ◇ 結城 勝英(水道町)
  - ◇ 波形 正広(長丁)
  - ◇ 大久保恵一(稲荷町)
  - ◇ 真島 武夫(馬越)
  - ◇ 高橋 明(岩方)
- 団員 長谷川徳明(広野)
- ◇ 服部 正末(◇)
  - ◇ 笠原 英和(萬都)
  - ◇ 柿倉慶二郎(蔵小路)
  - ◇ 吉野 一昭(長丁)
  - ◇ 吉荒 孝(原)



平成  
12年

## 町内委員長さんは次の方々です。

町内名	委員長	TEL	町内名	委員長	TEL	町内名	委員長	TEL
榎原	安達 勝	72-3846	船戸	八子 源治	72-4265	長丁	下田 邦夫	72-3474
山沢	大橋 健二	72-3682	中町	牧野 正義	72-2928	下丁	吉荒 義雄	72-3568
倉谷	大橋 三男	72-2404	堂前中島	永井 健蔵	72-3211	下与板	石黒 茂二	72-3951
城山	吉岡 昇平	72-3816	水道町	田村 邦夫	72-2863	本与板	大平 利保	72-4321
柳之町	倉品 文男	72-4226	南新町	川上 富三	72-2467	馬越	真島 寛男	72-4381
堤下	八子 岑生	72-3581	中川岸	横田 金一郎	72-2550	岩方	荒木 道雄	72-4408
横町	渋谷 巳智男	72-2836	北新町	岩下 三代司	72-2055	中田	高居 肇二	72-3701
蔵小路	米山 光男	72-3313	下横丁	大橋 公二	72-3575	南中	倉品 正夫	72-3755
上町	鈴木 敏男	72-2226	五軒町	池田 豊司	72-3887	吉津	小林 興一	72-3737
安永	大矢 昇	72-2287	稲荷町	柄澤 利泰	72-2304	広野	山口 日出二	72-3647
江西二	長谷川 正一	72-3910	原	池田 房栄	72-2057	萬都	高木 正一	72-3636
江西三	山田 仁守	72-4757	馬場丁	村奈 昇	72-3386		(敬称略)	
江西四	佐藤 順子	72-4520	泉丁	稲垣 範篤	72-2306		(敬称略)	





『人生の目的』  
五木寛之・著  
人生に目的はあるのか？  
すべての人の心にわだかまる  
問い、人は何のために生きる  
のか。人間の値打ちは何によっ  
てきまるのか。  
究極の疑問を真摯にわかりや  
すく語る、人生再発見の書！ NHKラジ  
オ深夜便・大反響トークエッセイ最新  
版も収録。

『育てたように子は育つ』  
佐々木正美・著  
ここに収録された言葉の一つ一つは、  
子どもを自分の思い通りになる人形  
だと思っている親たちにとっては鋭い  
刃となるが、子供と共に悩み、一緒  
に成長しようとする親には、このう  
えなく温かい励ましの言葉となっ  
ている。



新しい風・生涯学習

私の提言



マナビイ、ちゃん

人間死ぬまで？

籠宅公司 (横原)



「生涯学習」、聞き慣れないこの言葉を最近耳にしたり目にする機会が多くあります。堅苦しいとか、「今さら学習なんて」と感じる人が多く、評判が良くないようです。むしろ年輩の人が口にしておられた「人間死ぬまで勉強だ」という言葉のほうが、説得力があるように思います。

学ぶ、というのは失敗し、その中から新しい発見をすることです。学校教育では、答えを見つけ出すことが必要ですが、「死ぬまで勉強だ」の学びかたは、失敗の中から答えでなく問題が見えてくる、そんな学びかたではないかと思えます。

ある小説家が「私が求めているのは、宇宙の真理を知ろうとすることではない、宇宙の真理に驚きたいということだ。」という言葉を、

だ。生命の神秘を知ろうとすることではない、生命の神秘に驚きたいという心です」と言っておられるように、知識を積み込んで身動き出来なくなるのではなく、明らかにした問題が感動とあって、生きる力として私自身を奮い立たせてくれる。これが「人生死ぬまで勉強だ」の言葉の本質ではないかと思えます。

遊びから趣味、恋愛に失恋、家族の問題、環境問題、健康、経済、宗教等、日常の身のまわりの全てが教材となり、しかも学ぶか学ばないかは自分の責任、つまり自由なのであります。ケンカしつばなし、怒りつばなし、失恋しつばなしでは、人間として生まれながら、学ぶチャンスが無駄にしていることになりません。

日常生活で、自分に降りかかってくる問題を逃げて過ごすのではなく、自分の問題として背負っていく生きざまを生生涯学習としてとらえていくことが大切だと思います。このように生涯学習は、今新しく始まる学習ではなく、先輩の方々が残してくださった宝物を受け継ぐ学習と受けとめることができます。

人として生まれ、人と成り続けるためのライフワークを先輩より受け継ぎ、次代の人達にしっかりバトンタッチしていく流れが、与板町の生涯学習として幅広く根をはって欲しいと思います。私自身も参加していきたいと思えます。(生涯学習推進会議委員)

よいたこの人 47

木目の美しさに魅せられて

発地藤次さん (中川岸)

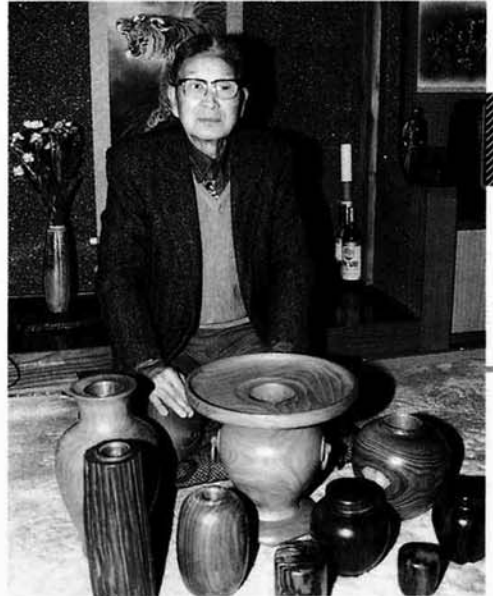

「古木を可愛がって磨いてやると、暖か味のある木目が浮かび上がってきます。そのすばらしさはなんとも言えませぬね」。廃材を加工して茶筒や花器など様々な道具を作っている発地さんは、木の持つ魅力についてこう話す。

発地さんが古木細工に興味を持ち始めたのは、昭和60年頃だった。たまたま旅行先で寺院を参拝した際に、その寺宝を見るのができた。その自然を生かした豊かな造形美に心を打たれたという。大正13年生まれの発地さんは、当時還暦を少し過ぎた年代。老後の趣味を持ちたいと考えていた時期でもあり、「一人でコソコソやるタイプの内向的な自分に合っているのでは……」と考えた。

幸い当時は建築ブームということもあり、知り合いの大工さんから座敷や仏間、床の間に使われる紫檀や黒檀、樺などの断材を沢山分けてもらうことができた。

そして、以前仕事用に買った鉄の部品加工用の機械で削り始めた。

「最初は失敗の連続でした。木目が思うように出なかつたり、木によっては完成近くなつて傷が出たりすることもしばしばありました。それでも、「趣味なんだから」という

軽い気持ちに助けられて今まで続けてこれたという。

試行錯誤をくり返すうちに、どの部分を取れば良い木目が出るかといったコツをつかめるようになり、次第にいい作品ができるようになった。「それはもう楽しかったですね。仕事場にこもりつきりて食事の時間も忘れ、家族に怒られることもしばしばありました」と笑う。

自ら、職人気質が抜けないと言うだけあって、手仕事に対してのこだわりは人一倍持っている。そんな発地さんの手によって作り出される花器や茶筒、ナツメなどの作品は、既に趣味の域を超えた見事な出来映えで、過去には町展や資料館での家宝展にも出展して話題となった。

しかし、木は形を変えても生き続けると言われるように、その扱い方にも難しい面があるようだ。最初はいい材料だと思っても、乾燥が悪いと仕上がった後で時間が経つにつれてひびが入ってしまった。それだけに苦労して作り上げた作品が、何年もかかって立派な木目を浮かび上がらせた時の喜びは、作ったものだけにしかわからないという。

これからは、趣味の旅行を通じて博物館などへ足を運び、木工芸のデザインを勉強したいという発地さん。「いい材料を見つけて、いつかは思い出に残る大作を作りたいですね」と、最後はまた職人の顔になっていた。

文芸

俳句

あるがまま一歳加えて初明り  
松川小波

春景の軸に景添え福寿草  
藤田万緑

初明り鎮守の森の精動く  
小林愚鉄

初がらす冬陽の中を二三声  
佐藤岳泉

如月の窓より観ゆる雪の花  
内藤袋子

山  
村

詩

愛たつぶり たつぶり  
藤井八重子

手編みのセーター思いついたとき  
あなたを身ごもつてからだだった  
長いカギ棒で糸の玉を転がし編んだ  
セーター ワンピース パンツ  
産まれたばかりの小さな体  
眠っている上に掛けてみる  
大きすぎる でも愛情よと  
わたしの気持は暖かくなる  
そのときから ひと目 ひと目が  
人生の編みだした  
あなたの仕草すべてがわたしのもの  
何が生じてあなたがいるかぎり  
働ける そう信じた

あれから何十年すぎたのかしら  
一枚だけしまっておいたセーター  
もう着れなくなつたけれど  
ひと目のなかにあなたとの歴史が見える  
愛の物語が描かれている

短歌

二千年登る初日は暗き世を徐々に明るく照  
風間スミイ

暖冬の田圃に群れたる雁はみな鳴き翔び立  
石丸優子

ちし新年の空

いとしやな鴉も知るや大旦のどかに聴こゆ  
今朝の一声 佐藤蒼児

詩

恋は風につ  
藤田謙一

恋は風につ  
私の心に訪れる。

読みかけの本をボタン、と閉じ  
張りつめていた私の気持ちを  
解きほぐすために  
レースのカーテンをそつと引いてみた  
くもりガラスの外は  
もう黄昏。

恋は風につ  
あなたの心に訪れる。

一人 部屋の中でピアノのキーを叩く  
あなたの白い指先が  
いつしか揺れ動く  
心のキーを叩き続ける。

今朝摘みとつたばかりのバラが  
花瓶に一輪  
漆黒のピアノの上で  
ひっそりと息づいている。

広報ビデオをお貸しします

<ビデオタイトル名>

- 主治医はあなた! ~生活習慣病にならないために~
  - 本気で地震対策していますか
  - ドラッグ ~たった一度から始まる破滅への道~
  - 子どもの心に向き合う心 ~少年非行を防ぐために~
  - ボランティア はじめの一歩
  - 旅たびトラブル ~事前の情報収集が決め手~ その他
- ※ビデオにはテーマ別に冊子がついています。  
ご希望の方は総務課広報係 ☎ 72-3100 内線 211) まで

**戸別受信機の電池の取り替えについて**

現在各世帯に1台設置されている町防災無線の戸別受信機には、停電時にも放送が聞こえるように乾電池(単二型4本)が入っています。

電池が消耗すると受信機前面の「乾電池」赤ランプが点灯しなくなり、放っておくと液もれを起し、壊れる恐れがありますので、早めに取り替えてくださるようお願いいたします。

情報  
クリップ



くらしの  
カレンダー

▶▶▶▶エコライフのヒント▶▶▶▶



電気こたつは掛けぶとんの厚さを3cmから10cmにすると約20%の省エネに。敷きぶとんを併用すると5~15%の省エネに。

※『エコライフ』とは、環境保全に配慮したライフスタイルのことです。

日 曜	お も な 行 事 な ど	日 曜	お も な 行 事 な ど
2/16 水	お誕生相談 保健センター/午前9時15分から受付 (H11.2.1~H11.4.30生まれ)	3/1 水	3歳児健診 保健センター/午後1時30分から受付 (H8.9.1~H8.11.30生まれ) 4カ月児……H11.11月生まれ 建築物防災週間
17 木		2 木	与板高校 第51回卒業式 午前9時30分 びよびよサークル ふれあい交流センター/午前10時~11時30分
18 金		3 金	ひな祭・耳の日
19 土	雨 水	4 土	幼稚園新入園児一日入園・保護者会 午前9時30分
20 日	町民スキーの集い 舞子後楽園スキー場	5 日	子ども会打ち上げパーティー & ゲーム大会 青少年ホーム/午前9時 啓 蟄
21 月	リハビリ 志保の里荘/午前9時30分~午後3時	6 月	リハビリ 志保の里荘/午前9時30分~11時
22 火	補聴器巡回相談所 役場受付ロビー (キコエ/午前10時30分~11時) 心配ごと相談所 (山田) 役場男子厚生室/午後1時30分	7 火	心配ごと相談所 (駒形) 役場男子厚生室/午後1時30分 消防記念日
23 水	皇太子誕生日	8 水	
24 木	2歳児歯科健診 保健センター/午後1時30分から受付 (H9.10.1~H9.12.31生まれ)	9 木	
25 金		10 金	与板中学校 第53回卒業式 午前9時30分 行政相談 役場男子厚生室/午後1時30分 農山漁村女性の日
26 土		11 土	
27 日		12 日	近郷壮年インドアソフトテニス大会 小学校体育館 他/午前8時30分
28 月	補聴器巡回相談所 役場受付ロビー (リオン/午前10時~10時30分)	13 月	リハビリ 志保の里荘/午前9時30分~午後3時 補聴器巡回相談所 役場受付ロビー (リオン/午前10時~10時30分)
29 火	心配ごと相談所 (籠宅) 役場男子厚生室/午後1時30分	14 火	補聴器巡回相談所 役場受付ロビー (キコエ/午前10時30分~11時) 心配ごと相談所 (三芳) 役場男子厚生室/午後1時30分
		15 水	

広域圏  
ガイド

☐ 会 場 ☐ 連絡先



長岡市

- ◆SNOW FESTIVAL 2000  
手作りそりレース、スノーモービル・ボート体験など  
2月11日(金)~13日(日)  
☐ 国営越後丘陵公園  
☎ 47-8001  
公園管理センター

小千谷市

- ◆雪しなまつり  
100だるま大会、雪上花火など  
2月19日(土)~20日(日)  
☐ ハイブ長岡周辺  
☎ 39-2221 市観光課

見附市

- ◆おぢや風船一揆2000年日本海カップ・クロスカントリー選手権  
2月19日(土)~20日(日)  
☐ 小千谷市西中地内  
☎ 83-3512 市商工観光課

見附市

- ◆弘前劇場公演「家には高い木があった'99」  
2月19日(土) 午後7時開演  
全席自由 一般:2,800円  
学生:2,500円  
☐ 見附市文化ホール アルカディア  
☎ 63-5321 文化ホール

栃尾市

- ◆とちお遊雪まつり  
城山の陣や犬ぞり体験など雪遊びのほか、味自慢市もあります。  
2月20日(日) 午前11時~  
☐ 道の駅 R290 とちお  
☎ 53-2030 市観光協会

越路町

- ◆“2000”スノーフェスティバル in 越路町  
雪像づくりコンテスト、花火打ち上げ、甘酒サービスなど  
2月12日(土)~13日(日)  
☐ 成出農村運動広場:不動沢  
☎ 92-5902 実行委員会

山古志村

- ◆古志高原スキーカーニバル  
たいまつ滑走や花火大会、宝さがしなどイベントが盛り沢山!  
2月26日(土) 午前9時~  
☐ 古志高原スキー場  
☎ 59-3500 スキー場

小国町

- ◆おぐに雪まつり雪上エンデュロ大会(バイクレース)  
2月27日(日) 午前8時~  
☐ 総合グランド特設会場  
☎ 95-5906 町企画商工課

人口のうごき

男	3,775人 (-3人)
女	3,919人 (+2人)
計	7,694人 (-1人)
世帯数	2,088戸 (±0戸)

出生 8人 死亡 8人  
転入 5人 転出 6人  
(1月31日現在)

\*お詫び\*

先月号の表紙「押し絵」の作者、石黒テイさん(本与板)は、(下与板)の誤りでした。また、「人口のうごき」12月31日現在の世帯数2,089戸は、2,088戸(-3戸)の誤りでした。以上、訂正してお詫びいたします。