

小学校体育館で行われた、与板剣道教室の寒げいこ。寒さを吹き飛ばすような元気な声が響いていました。



CONTENTS <目次>

正しくお早目に！あなたの申告…	2・3
みんなの声……………	4・5
フォト・トピックス……………	6
交通災害共済に加入しましょう…	7
この人・税金ダイアリー……………	10
生涯学習コーナー……………	11
お知らせ……………	12・13
くらしのカレンダー……………	14・15



1999 No. 392

●与板町拓遊会●

良寛対句碑
碑文「君看雙眼色
不語似無憂」
採拓地 出雲崎小学校前
碓氷明恵
(下丁)



▲良寛の詩
碑文 この宮のみ坂に
見れば藤波の花の盛り
になりけるかも
筆者 加藤僖一書
採拓地 和島村上桐
山崎守男
(北新町)

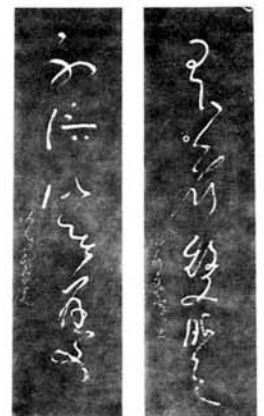

●与板町版画クラブ●



妙高の春

思えば小学校5年の時の修学旅行が赤倉・野尻湖だった。帰りのバスの中から見える妙高山と白い建物が素敵だったので、いつか必ず描いて見たいと子供心にきめたものでした。

佐藤喜代子(水道町)

MY HOBBY

◆なんでも伝言板◆

1999年版県民手帳の訂正について
〔資料編〕32ページ(県庁一覽)
統計課夜間直通電話
28519297 28319297
〔日記編〕改正国民祝日法の成立による訂正…3ページ
平成12年カレンダー！
成人の日 1月10日 正 誤
体育の日 10月9日 1月15日 誤
2000年1月予定表
成人の日 1月10日 1月15日
分水桜まつりおいらん道中
「おいらん役」募集中
・応募資格
高校生を除く18歳以上で身長150
cmまでの健康な女性(未婚
・既婚・住所は問いません)
・応募期限 3月8日(月)必着
・問い合わせ先
分水町観光協会(☎0256197
12111 分水町役場産業課内)

戸別受信機の電池交換について

各世帯に設置されている町防無線の戸別受信機には、停電用の乾電池が入っていますが、表面の赤いランプが消えている場合は電池が消耗していますので、早目に裏側のふたを開けて4本とも取り替えてくださるようお願いします。

◀今月の二冊▶



『名君の碑』

保科正之の生涯

中村彰彦・著

(四六判/H10 文芸春秋社)

名君の碑

保科正之の生涯

「公」とは何か？ 真の指導者とは。混迷の世における清冽な物語！ 将軍家光の異母弟として悲運の生をうけながら、忠勤と民への慈愛に実を尽くした、この稀有なる会津藩主。名利をもとめず、做ることなく、「足るを知る」こそ君主の道としたその清しい生涯。指導者不在といわれて久しいこの混迷の世における、またとない書である。

この十年あまりの間、ぼつぼつと保科正之の関係史料を集め、それに読みふけるのが最大の楽しみでした。正之の傲りを知らない心を伝える史料をたどってゆくうちに、こちらまでなんとなく心を洗われたように感じる事が度重くなりました。私は保科正之を日本近世史にあらわれた傑物のひとり、と確信するようになりました。(著者) (公民館図書)

編・集・室

「百害あって一利なし」と言われるタバコ。民間企業や官公庁での職場内禁煙の流れを受けて、当与板町役場の事務室も先月から禁煙となりました。(ただしお客様は除きます) ▼タバコを吸わない私にとっては、きれいな空気が吸えて仕事の能率が上がる？と喜んでいますが、愛煙家の人には具合が悪いという話も聞くと、お互いが健康のためには良かったのではないかと思うのですが… ▼健康といえは、最近ほとんど風邪をひいたことがないのですが、小学生の頃は年に1回は扁桃腺を腫らして、2-3日学校を休んだものです。当時は、友達が給食のパンなどを帰りに届けてくれたものでした。そして、家族から優しく看病されていたと、「たまに風邪をひくのも悪くないな」などと考えたことがあるのは私だけでしょか。▼今、インフルエンザが全国的に猛威を振っています。とにかく予防が一番。うがいや手洗いを励行して、この冬を元気に乗り切りたい。

正しくお早めに！あなたの申告

申告期間は **2/16** から **3/15** まで

所得税と町・県民税の申告時期が間近となってきました。町では、別表のとおり申告相談を行いますのでご利用ください。なお、申告相談をスムーズに行うため、できるだけ対象地区の会場で申告相談を行ってください。また、申告に必要な書類等はあらかじめ整理しておきましょう。

申告書用紙や手引き等は役場税務課に用意してありますのでお気軽にお立ち寄りください。



申告をしなければならぬ人

〔所得税の申告〕
 ・事業をしている場合や不動産収入がある場合および、土地や建物を買った場合などで、平成10年中の所得金額が控除金額より多い人

・給与所得者で給与所得以外に20万円を超える所得がある人
 ・給与収入額が2,000万円を超える人、また、2カ所以上から給与を受けている人
 ・平成10年中途で退職して年末調整を受けていない人
 ・所得税額のある人で、医療費控除や住宅取得等特別控除などで還付を受ける人
 〔町・県民税の申告〕
 ・平成11年1月1日現在、与板町に住んでいる人で、平成10年中に所得のあった人
 ・平成10年中に退職し、平成11年1月1日現在就職していない人

* 所得税の確定申告をされる人は除きます。
 * 給与所得または、公的年金等のみの人で、勤務先等から給与等の支払報告書が提出されている人は申告の必要はありません。

申告書の記載はご自分の力で

所得税、町・県民税は、ご自分の所得に対して課税されるものですから、できるだけご自分で作成しましょう。
 また、納税相談に來られる場合でも、住所・氏名・扶養者の氏名、生年月日など記載できるカ所はあらかじめ記載しておくこと納税相談もスムーズにいけます。

申告に必要なもの

・印鑑および筆記用具

特別減税

次の金額の合計額が特別減税額となりますが、その合計額が特別減税前の所得税額を超える場合は、その所得税額が限度となります。

- ① 納税者本人 38,000円
- ② 扶養親族等1人につき 19,000円

・給料・年金などの源泉徴収票
 ・所得の算出に必要な書類(収支がわかる書類)
 ・税務署から届いた申告書などの書類
 ・障害者手帳
 ・勤労学生控除を受ける人は在学証明書
 ・還付金振込先の口座番号

医療費控除

平成10年中に本人または生計を一にする家族のために支払った医療費の総額から、保険金などで補てんされる金額と10万円または総所得額の5%のいずれか少ない方の金額を差し引いた額が控除額になります。
 * 社会保険・国民健康保険や生命保険等から支給を受ける給付金(高額療養費を含む)があった場合は、その金額を調べておいてください。

必要な書類
 ・医療費の領収書
 ・オムツ代がある場合は医師の証明書
 * 領収書は医療機関毎に整理してください。

住宅取得等特別控除

住宅の取得に係る一定の借入金とをされて、一定の要件を満たす新築住宅・既存住宅の取得または既存住宅の増改築等をした人が対象となります。
 * 対象となる住宅
 ・一棟の住宅で床面積が50㎡以上
 * 必要な書類
 ・取得した住宅に6カ月以内に居住し、住宅の2分の1以上が専ら居住用として使用されている場合に限り、
 * 床面積要件、控除額および既存住宅の要件は、居住された年月日により異なります。

・住民票
 ・家屋の登記簿謄本または抄本
 ・売買契約書または請負契約書の写し
 ・借入金の年末残高証明書
 ・増改築等の場合は建築確認通知書の写しまたは増改築等工事証明書



* 家屋が共有で借入金の年末残高が共有者それぞれある場合(連帯債務等)には、書類は各人分必要となります。(原本は1部でその他は写しで可)

生命保険料・損害保険料控除

平成10年中に支払った生命保険料・個人年金保険料・損害保険料の額により一定の計算をした額が控除額になります。
 * 必要な書類
 ・生命保険料、個人年金保険料、損害保険料の支払証明書

申告についてのご相談は

- 《町・県民税》
 …… 与板町役場税務課へ
 (☎ 72-3100)
- 《所得税・消費税》
 …… 長岡税務署へ
 (☎ 35-2070)

平成10年分の扶養控除等の金額

控除の種類	控除額		
(1) 基礎控除	38万円		
(2) 配偶者控除	一般の控除対象配偶者	38万円	
	老人控除対象配偶者	48万円	
	同居特別障害者である控除対象配偶者	73万円	
	老人控除対象配偶者	83万円	
(3) 扶養控除	一般の扶養親族	38万円	
	特定扶養親族	58万円	
	老人扶養親族	同居老親等以外の者	48万円
		同居老親等	58万円
	同居特別障害者である扶養親族	一般の扶養親族	73万円
		特定扶養親族	93万円
		同居老親等以外の老人扶養親族	83万円
		同居老親等	93万円
(4) 障害者控除	一般の障害者	27万円	
	特別障害者	40万円	
(5) 高齢者控除	50万円		
(6) 寡婦控除	一般の寡婦	27万円	
	特別の寡婦	35万円	
(7) 寡夫控除	27万円		
(8) 勤労学生控除	27万円		

平成10年分申告相談日程

期日	会場	参集範囲
2月19日(金)	岩越集落開発センター	馬越・岩方
23日(火)	公民館(本与板分館)	本与板
24日(水)	公民館(本与板分館)	本与板(塩之入・滝谷・当之浦)
25日(木)	榎原農村センター	榎原
26日(金)	山沢開発センター	山沢
3月1日(月)	公民館(黒川分館)	中田・南中・吉津
2日(火)	公民館(黒川分館)	広野・萬都
3日(水)	役場(第3会議室)	倉谷・堤下・柳之町・横町・安永
4日(木)	役場(第3会議室)	蔵小路・上町・船戸・中町・泉丁・馬場丁
5日(金)	役場(第3会議室)	江西地区・城山
8日(月)	役場(第3会議室)	上記以外の町部の人
9日(火)	役場(第3会議室)	各地域で申告できなかった人
10日(水)		
11日(木)		
12日(金)		
15日(月)		

◎受付時間は、いずれの申告日も午前9時から午後3時迄です。

体重計

のってわかる生活習慣

2月1日～7日までの1週間は、生活習慣病予防週間として定められています。

昨年未の紅白歌合戦で復帰した安室奈美恵をご存じですか。彼女の体形に憧れるのか、10代、20代の女性は、やせ願望が強くやせすぎの傾向があるようです。

確かに、9号サイズの洋服を見栄えよく着こなすには、それなりのスリムさが要求されるのは、女性ならば誰でも理解できることです。しかし、ダイエットのあまり、肌荒れや冷え症、便秘や貧血をおこしては、せつかくの若さが台無しです。

また、成長期のダイエットは骨の成長を止め、若くして骨粗しょう症となり、ホルモンバランスを乱してしまいます。

逆に、男性は肥満の割合が高くなっています。運動不足からくる消費カロリー低下。ファーストフードに代表される、高カロリー、高脂肪食と野菜嫌い。また、夜型生活のついで、毎日の積み重ねの中で、身体のおちこちに体脂肪となって蓄積されてゆく訳です。

食事の質や運動不足のパロメーターとして、体重コントロールが一番身近なものだと思いますので、1週間に一度体重計に乗り、身体の調子を整える習慣をつけて頂きたいものです。

最近では、体脂肪計も市販されています。目安として活用されるのもよい方法だと思います。



みんなの

VOICE

●今月のテーマ●

「冬の元気な子供たち」

一年中で一番寒さの厳しいこの時期。大人は暖かい部屋にこもりがちですが、冬や雪の大好きな子供たちはなんのその。

今月号では、そんな子供たちから元気な冬の声聞いてみました。

ぼくは冬が大好き



八子英和くん (安永)

今は、冬のまっさい中。大人は「冬は寒いし、大雪になると困る。」と言っている。でも、ぼくは冬が好きだ。冬にしか楽しめない遊びがいっぱいあるからだ。それは、雪合せんやかまくら作り、雪だるま、スキーだ。この前雪が降った時、小学校のグラウンドで友達と担任の先生とかまくらを作った。何回も雪を運び、山のように積み上げて、スコップでかためた。作りはじめて3時間くらいで、ぼくの身長と同じぐらいのかまくらが出来た。少しつかれたけれど、みんなががんばって完成させた。とてもうれし

冬とうちの犬様



遠藤泰香さん (水道町)

今回じょうずにできなかった所は、先生がするのをよく見て、マスターしたいと思います。二回目に行く時の自由時間には、友達といっしょにたくさん歩きたいなあと思っています。うちの犬は、冬が嫌いです。いつも冬になると、だんろの前でねています。人が来ても夏はほえるのに、今は無視。さんぼも、だっこしてつれて歩いて歩いてこされるのがやっつ。昔、まだうちの犬が幼いころに大雪がふって、さんぼに出ようとした時、体ご

3月号のテーマ 「耳寄りな話」

現代は情報化社会。パソコンの普及などで知りたい情報が瞬時に得られる時代になりましたが、人との会話の中にも「なるほど」というような話が沢山あるのではないのでしょうか。

そこで来月号では、3月3日の「耳の日」にちなんで、あなたの耳寄りな情報や、ちょっといい話、おもしろい話題などを募集します。

★投稿される方へ

投稿は、郵便(手紙・はがき)、電話などいずれの方法でもかまいません。郵送の場合は、住所、氏名、電話番号をお書きください。なお、紙面の都合で一部省略などを行うことがあります。お寄せいただいた方全員に粗品を進呈いたします。テーマに関係のないものや、次回のテーマについても募集しています。

〔連絡・送付先〕

与板町役場総務課広報係
与板町大字与板甲134
☎ 72-3100 内線211
*締め切りは2月20日まで

とまっしろい雪にうめられたせいで、雪が嫌いなのでは!?という考えや、いや、こいつはもともと冬に弱いのだ。という考えや、こいつは人がベット用に作ったから、寒さに弱いんだ。という考えなど、さまざま案が出ています。対策に買ってきた犬用セーターも、一度着て写真をとったきり、いやがって着

ようとしません。でも、人だつてこたつから出るのは好きじゃないし、「犬だから○○じゃなくっちゃだめだ」というのも、なんか変な気も……。まあ、そんなわけうちの愛犬丸丸くんは、冬嫌い犬で、今日もだんろの前でござういびきをかいているのでした。

剣道の寒げいこを終えて



室橋由梨さん (上町)

私が寒げいこに参加したのは、今年で二回目です。去年と同じで、五日間続けてやるのはとてもつかれました。最初小学校の体育館に入った時はすごく寒くて、ござの上から体育館のゆかに足を出すのがいやになります。でも、めんをつけて練習を始めると、体を動かすのであったかくなってきました。と中、どうやめんのひもがとれた時、直すのにすわっていたりすると、また少し寒くなってきました。先生とけいこをする時、ならんでいて何にもしていない時も、少し寒くなります。その時少し「いやだな」と思います。これをくり返しているうちに寒げいこは終わってしまいま

かった。それから、今年はしていないけれども、スキーや雪合せんもやりたい。雪合せんでは、できるだけいっぱいの人にあってやろうと思っている。スキーでは、「去年より上達できればなあ。」と言う気持ちをもつてやっている。ぼくは、あまり上手にはすべれないけれど、すこしでも多くすべつてうまくなりたいと思う。

スキースクールに参加して



吉村守くん (柳之町)

ぼくは、冬が好きです。なんで好きかと言うと、冬はスキーができるし、お年玉ももらえるからです。それから、学校の帰りに雪を投げたり、友達と雪だるまを作ったりして楽しんでいます。でも、服がびしょびしょになって、お母さんにもんくを言われるけど、ぼくはへっちゃらです。一月十七日には、スキークラブのスクールで長岡市営スキー場に行ってきました。最初の練習は、全然楽しくなかったけれど、自由時間の最終に、直かつこうでスピードを出してすべったのが、とても気持ち良かったです。昼のカレーもいつもよりからくておいしく感じました。

す。早かったようなおそかったようなそんな気持ちで終わります。そんな寒げいこですが、やはり剣道着を着てぼう具をつけると、「これから剣道の練習だからがんばらなくちゃ」と言う気持ちになります。今回は、練習の時声が小さかったのが、二月のけいこからは、声を大きく出して練習したいと思います。

バロック音楽にうっとり

「チェンバロとバロック室内楽のたのしみ」と題した、ニューイヤーコンサートが、1月24日に与板保育園ホールで行われました。

これは、同園などでのコンサートを定期的に行っている有志の方々が計画したものです。バロック音楽の代表的な鍵盤楽器のチェンバロや、ヴァイオリン、チェロによりバッハやヘンデルの名曲が演奏されました。

会場には約100の方が集まり、普段あまり耳にすることの少ない叙情豊かな美しい調べにうっとり聞き入り、演奏が終わる度に盛んな拍手を寄せていました。



豊作と無病息災を願って

1月10日、町民体育館脇で恒例の「与板町塞の神」が行われました。当日は、風が強くとっても寒い日となりましたが、子供からお年寄りまで大勢の方が集まりました。

午後3時、城山鼓友会の威勢のいい太鼓演奏で幕を開け、子ども会代表4名の子供たちから塞の神に点火してもらいました。

参加者は、勢い良く燃え上がる炎と、時折「パーン」と竹の割れる音に歓声を上げながら、スルメやモチを焼いたり、食生活改善推進委員の方々が用意された暖かいお汁粉を、おいしそうに味わったりしていました。

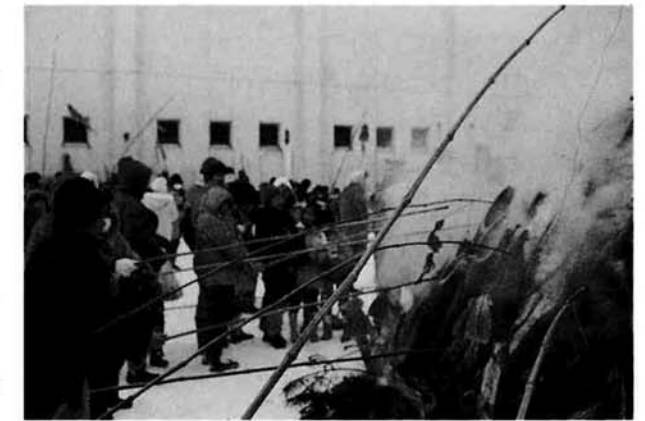

今年も無火災の一年を

新春恒例の与板町消防団出初式が、1月10日に町民体育館で行われました。

町消防団員の総勢172名が集まる中、平澤町長が「災害はいつ発生するかわからないという認識を新たにして、地域の防災体制の確立のために研鑽を積んでほしい」とあいさつを述べました。

続いて山田団長が訓示を行い、「昨年一年の住宅無火災は消防人の誇り。今年も住民の生命財産を守るという与えられた任務を黙々と達成してほしい」との言葉に、団員一同今年の無火災、無災害の誓いを新たにしていました。

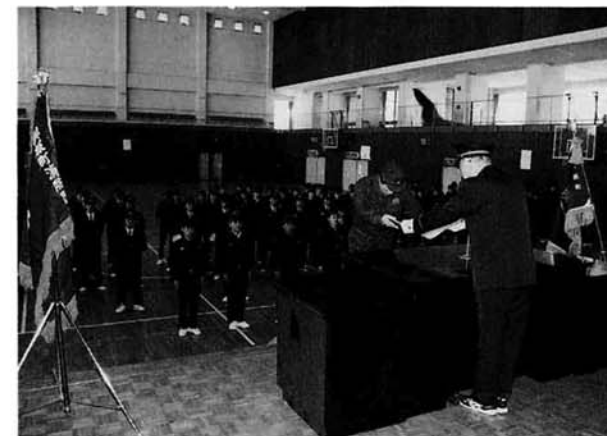

表彰伝達者名(敬称略)

- ・幹部功績章 (県知事及び県消防協会長表彰)
 - 分団長 風間 陽一(山 沢)
 - 〃 坂井 一正(横 町)
- ・15年以上勤続章 (町消防団長表彰)
 - 部 長 栗林 誠(横 町)
 - 団 員 中川 周治(堤 下)
- ・30年以上勤続章 (県知事及び県消防協会長表彰)
 - 副団長 本村 富一(安 永)
- ・10年以上勤続章 (県消防協会長表彰)
 - 団 員 渡辺 努(吉 津)
 - 〃 倉品 泰治(南 中)
 - 〃 吉田 寿男(横 町)
 - 〃 田中 正敏(本与板)
 - 〃 三浦 浩明(〃)
 - 〃 石黒 真和(〃)
- ・20年以上勤続章 (県知事及び県消防協会長表彰)
 - 部 長 山田 克巳(山 沢)
 - 〃 小林 隆平(〃)

平成11年度

交通災害共済会員募集!

見舞金がアップします!

家族そろって加入しましょう!

年会費 1人 500円
(今までと同じです。)

共済見舞金最高額 120万円

〈交通災害共済加入のお勧め〉

この交通災害共済は、会員の皆様が交通災害により死傷を受けた場合に共済見舞金、葬祭費及び死亡弔慰金を支給する事業として、組合を構成する県内12の市町村が共同で運営する会員相互の救済制度です。

現在加入されている方は、平成11年3月31日で期間満了となりますので、更新の手続きをお勧めします。また、交通災害共済に加入されていない方は、是非この機会に加入してください。

▼加入できる方は……

申し込みのときに与板町に住所のある方。但し住所がなくても学生は加入できます。

▼共済期間は……

平成11年4月1日から平成12

年3月31日までの1年間です。

ただし、4月1日以後に加入申し込みをした場合は、加入申し込みの翌日からになります。

▼年会費は……

1人年額500円です。年の途中で加入される場合も同額です。

▼加入申し込みは……

申し込み書を各家庭に配布します。

町内委員長さんを通じて申し込みください。(中途加入の場合は直接役場総務課へ)

▼見舞金の請求期間は……

交通災害を受けた日から起算して1年以内となっています。ただし、2等級及び3等級に移行したものに係る請求は、交通災害を受けた日から起算して、2年以内に行うことができます。

▼見舞金の請求手続きは……

会員証を提示するとともに、共済見舞金請求書に次の書類を添えて請求してください。

- ① 交通事故証明書又は交通事故申立書
- ② 運転又は同乗していた場合は、運転していた者の運転免許証の提示
- ③ 医師の診断書
- ④ その他必要に応じ組合長の指定する書類

▼見舞金は……

「共済見舞金等級表」のとおりアップします。

※詳しいことは役場総務課へおたずねください。

交通事故にあつたら

必ずすぐ警察署に届けてください

事故当時は軽いケガと思っ
ていても、後で傷が痛んだり
悪くなるのがよくあります。
そのようなとき、交通事故
故証明書がないと共済見舞金
が制限(9等級限度)され
ます。

【新】

平成11年度から見舞金がアップになり、審査も簡単になります。(平成11年4月1日から適用されます)

共済見舞金等級表

等級	災害の程度	金額
1等級	死亡	120万円
2等級	身体障害者福祉法施行規則(昭和25年厚生省令第15号)別表第5の等級区分1級の障害並びに精神保健及び精神障害者福祉に関する法律施行令(昭和25年政令第155号)第6条第3項に規定する障害等級1級に該当する障害で常に他人の介護を要するもの	120万円
3等級	身体障害者福祉法施行規則別表第5の等級区分2級の障害並びに精神保健及び精神障害者福祉に関する法律施行令第6条第3項に規定する障害等級1級に該当する障害	70万円
4等級	入院36日以上を含む実治療日数107日以上	20万円
5等級	入院27日以上を含む実治療日数88日以上	17万円
6等級	入院15日以上を含む実治療日数72日以上	14万円
7等級	入院12日以上を含む実治療日数57日以上	12万円
8等級	入院5日以上を含む実治療日数43日以上	10万円
9等級	入院通院の実治療日数27日以上	7万円
10等級	入院通院の実治療日数13日以上	5万円
11等級	入院通院の実治療日数7日以上	3万円

【旧】

平成11年3月31日以前に交通災害を受けた方に支払われる見舞金です。

共済見舞金等級表

等級	災害の程度	金額
1等級	死亡	120万円
2等級	自動車損害賠償保障法施行令別表の等級区分第1級の各号に掲げる障害	70万円
3等級	自動車損害賠償保障法施行令別表の等級区分第2級の各号に掲げる障害	40万円
4等級	治療を要した期間が7月を超え、かつ、入院40日以上を含む実治療日数110以上の傷害	18万円
5等級	治療を要した期間が6月を超え、かつ、入院30日以上を含む実治療日数90以上の傷害	15万円
6等級	治療を要した期間が5月を超え、かつ、入院21日以上を含む実治療日数75以上の傷害	12万円
7等級	治療を要した期間が4月を超え、かつ、入院14日以上を含む実治療日数60以上の傷害	10万円
8等級	治療を要した期間が3月を超え、かつ、入院7日以上を含む実治療日数45以上の傷害	8万円
9等級	治療を要した期間が2月を超え、かつ、入院通院の実治療日数30以上の傷害	6万円
10等級	治療を要した期間が1月を超え、かつ、入院通院の実治療日数15以上の傷害	4万円
11等級	入院通院の実治療日数7以上の傷害	2万円

わか家のアイドル
 樋口 結花 さん
 (江西二丁目)
 (父 剛 さん)



はじめまして、ひぐちゆうかです。
 11月4日で1才になりました。
 今はイタズラするのが楽しくて、パパやママを困らせています。
 春になったらお外でいっぱい遊びたいな。
 みんな私を見かけたら声をかけてね。

交通栄誉章銀章受賞
 中村 昭氏 (南新町)

与板地区交通安全協会会長として、地区の交通安全活動を積極的に推進し、協会の発展に尽力された功績により、1月13日、東京日比谷公会堂で交通栄誉章緑十字銀章を受賞されました。
 おめでとございました。

国保加入者が交通事故にあったら?

第三者による傷病届
 を国保の窓口へ届けて下さい。

届出に必要な書類
 保険証 印かん 証事故書
 (そろわないときは後日でも可)

2月は省エネルギー月間です

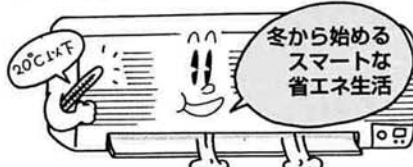

一段と冷え込みが厳しくなる2月。でも、寒いからといって、エネルギーの無駄遣いは禁物です。冬の省エネ対策をきっかけに、地球にやさしいライフスタイルを実行しませんか。

- ☑ **暖房温度は20℃以下に**
 暖房温度は控えめくらいが適温です。まずは、今の室温を少し下げてください。カーテンをしっかりと外からの冷気を遮るなどすれば、暖房効果は一層上がります。
- ☑ **電気こたつは熱を逃がさないように**
 敷布団や上掛けを上手に使えば、低めの温度でも暖気の保温がうまくでき、気持ちのいいあったかこたつになります。
- ☑ **主電源までスイッチを切る**
 テレビやエアコンなどの電気製品は、リモコンで電源を切っても電力は消費されています。使わないときは必ず主電源を切り、長期間使用しないときはプラグを抜きましょう。
- ☑ **お風呂は連続入浴**
 お湯が冷めないうちに、家族で続けて入りましょう。また、シャワータイムは短めに。食器洗いの給湯温度も低めに設定しましょう。

平成11年 町内委員長さんは次の方々です

町内名	委員長名	TEL	町内名	委員長名	TEL
榎原	高橋与志夫	72-3842	北新町	小熊 弘	72-2328
山沢	大橋 晃	72-3671	下横丁	大橋 公二	72-3575
倉谷	田中 寛	72-2983	五軒町	池田 豊司	72-3887
城山	吉田 博史	72-0960	稲荷町	柄澤 利泰	72-2304
柳之町	倉品 文男	72-4226	原	池田 房栄	72-2057
堤下	渋谷 正義	72-2829	馬場丁	山岸 正男	72-3301
横町	渋谷 巳智男	72-2836	泉丁	稲垣 範篤	72-2306
蔵小路	米山 光男	72-3313	長丁	下田 邦夫	72-3474
上町	服部 徳一	72-4665	下丁	吉荒 義雄	72-3568
安永	大矢 昇	72-2287	下与板	石黒 茂二	72-3951
江西二	佐藤 松雄	72-2086	本与板	大平 利保	72-4321
江西三	中島 淳仁	72-4482	馬越	山崎 恒徳	72-4374
江西四	岸田 晋也	72-3759	岩方	長谷川 義正	72-4404
船戸	八子 源治	72-4265	中田	高居 肇二	72-3701
中町	豊田 厚	41-5115	南中	倉品 茂	72-3748
堂前中島	永井 健蔵	72-3211	吉津	吉田 豊一	72-3731
水道町	田村 邦夫	72-2863	広野	山口 日出二	72-3647
南新町	板垣 勝介	72-2058	萬都	高木 正一	72-3636
中川岸	横田 金一郎	72-2550		(敬称略)	

はじめまして、ひぐちゆうかです。
 11月4日で1才になりました。
 今はイタズラするのが楽しくて、パパやママを困らせています。
 春になったらお外でいっぱい遊びたいな。
 みんな私を見かけたら声をかけてね。



鉢植えに水を注いで加湿する

春まであと一息。乾燥を防ぎ、冬を快適に過ごしましょう。

ところで、暖房時に忘れてはならないのが換気です。換気をせずにストーブをつけっぱなしにしてしまうと、一酸化炭素中毒になる危険があります。また、加湿のし過ぎは窓や壁に結露を起し、家を傷める原因となります。時々窓を開けて室内に外気を入れることが、健康と安全を保つポイントです。

暮らしのワンポイント

乾燥しがちな冬。石油ストーブやガスストーブを燃焼し続けると、室内の空気はさらに乾きます。人間にとって快適な湿度は50〜70%といわれますが、それより乾燥した空気には、長時間さらされると、鼻や喉の粘膜が乾き、細菌やウイルスに対する抵抗力が弱まって風邪をひきやすくなります。

保ちましょう。ストーブも加湿器もないお宅では、時々、部屋のあちこちに霧吹きをかけて水分を補うといいでしょう。洗面器などに水を張って置いておくだけでも効果がありませんが、室内に観葉植物などの鉢植えを置き、根元に水をたっぷり注ぐことでも、部屋の加湿に役立ちます。

どうする?! こんなとき



地震発生後の行動

ライフラインが止まったら

阪神・淡路大震災でクローズアップされた「ライフライン」。わたしたちの生活が、電気や水道、ガスといったさまざまな基盤の上に成り立っていることを思い知らされました。災害によっては、救援の手が届くまで2、3日かかることもあります。命は助かったものの、助けを受けるまでどのようにして生き延びていくか。特に、食料や(冬期における)暖房の確保は、命にかかわるだけに切実な問題です。そのためには、その間の生活を支えられるだけの備え(水や食料、その他の非常持ち出し品、簡単な調理器具など)が必要となってきます。

二次災害を防ぐ

過去に発生した大地震による被害のなかには、地震の揺れが原因でガスが漏れることもあり、漏れたガスに引火して火災が起きたケースがみられます。

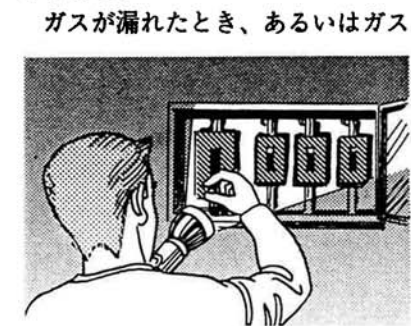

漏れの危険性があるときは、絶対に火を使わないことです。また、火花が発生する恐れのある電気製品などにも気をつけなければなりません。

火と電気の始末

ガスが漏れているかどうかにかかわらず、大きな地震のときは、コンロやストーブなどの火の始末をするとともに、電気の安全確認をしましょう。電気器具のスイッチを一つ一つ切るか、ブレーカーを切ってしまうと、たとえガスが漏れていたとしても、引火による火災は防げます。こうして、電気の始末を行えば、電気が復旧したときに、スイッチの切り忘れによる火災も防ぐことができます。

よいたこの人

35

郷土を守る誇りを胸に

山田十一さん

(安永)



そんな時、自らの危険も顧みずに地域住民の生命や財産を守ってくれるのが与板町消防団だ。山田さんは、その団長を平成3年4月から務めている。

山田さんが消防団に入団したのは、今を遡ること40年以上前の昭和32年12月。戦時中父親が、今の消防団の前身となる警防団に入っていたことと、家業の鍛冶屋を継いで家に入り、研屋を始めたこともあって、誘われたのがきっかけだった。

「その頃は、団員の7割くらいは鍛冶屋や専業農家だったでしょう。入団者も多かったのですが、父親から「消防団は入りたくても入れないから」と言われて入団しました。」

なつてから、毎年のように災害がありました」というように、昭和36年の水害や第2室戸台風、38年の豪雪や、39年の新潟地震など、これでもかと言わんばかりに相次いで発生した。

36年の水害では、積んだ土のうの脇が決壊して、やつのこととで家に逃げ帰ったこともあった。水害とは恐ろしいもの、つくづく感じたという。

現在は河川改修などにより水害も減った。また、火事は出さないことが第一と、消防団が予防活動にも力を入れており、昨年は年間を通して住宅火災ゼロだった。「町民の皆さん一人一人が注意していることが大きな力」と話す。

私たちの住む町が、災害のない平穏な場所であってほしいと、誰もが願っていることだろう。しかし、その場所や生活を瞬間のうちに奪い去ってしまうような地震や風水害などの災害は、いつ何時発生するかわからない。

与板町は鍛冶屋も多く、また一般家庭でも薪を使うことが多かったためか、火災も年に4、5件発生した。中でも船戸の大火と旧与板小学校の火災は今でもよく覚えているという。

また、「私が消防にお世話に

身という諺もあります。過去の災害を思い起こし、もし発生したらということとを各家庭で話し合っておきたい。そして、消防団を理解してもらい、一人でも多くの団員を募りたいと思っています。」

人それぞれの生きがい



マナビィ。ちゃん

現在、与板町で行われているクラブ・サークル・団体などでのみなさんの活動の概要をまとめています。スポーツ部門でおおよそ20余り、芸術文化部門で40余りの活動集団があります。

それぞれの所属から寄せて頂いたコメントの中から一部載せさせていただきます。みなさんの生涯学習に託すお気持ちを伝えたいと思います。

- ・書く事の喜びと苦しみを味わいながらやっています。それが私達の夢であり生きがいです。

・謡のグループでは20年〜40年の稽古歴の者がいます。稽古歴によってそれぞれの謡曲の味わい方が異なり、新鮮な味わい方が出来ま

・技術力の向上、生涯スポーツとしてのバドミントンの普及。10年前、当時の中学生が今指導してくれています。

(与板バドミントンクラブ)

・運動不足解消・ダイエット志望・テニスを楽しみたい方大歓迎。一緒にやりましょう。

(テニスクラブ一同)



もうひとりの自分……発見
ぬくもり
ふれあい
いきいきと

踊りが一番の楽しみです



星 光江さん

私は子供のころから踊りが大好きで、三才の時から民謡を習い始めました。それから小学校三年生の時に新潟市にありましてつみ会に入会し、今は地元のちばな会に入って十年たちました。

週一回の練習ですが一番の楽しみです。これも運動と健康のために年をとってもいつまでも踊りを続けて行きたいと思っています。



芸能発表会で

◆文芸◆

俳句

初苗小部屋に阿吽老二人
初明り動き始めし淑気かな
児の寝顔くつたくもなし初明り
自分史のまだ書き終えぬ去年今年
リハビリの杖がよく知る去年今年
白鳥の移動する群や雪の原

松川小波
藤田万緑
小林愚鉄
佐藤岳泉
内藤袋子
山村

短歌

雪の庭幾多の足跡つきてゐる雀に鴉
猫に野うさぎ
車乗り高遠道路帰る子を案じて見上ぐ如月の空
あわただしく去年去り年を迎うれば八十路を越えし命とおし

風間スミイ
石丸優子
山田重作

詩

漁港の朝

藤井八重子

一晩中の漁労を終えて
漁網を繕う青年
漁船を整備する青年
漁港で待つ婦人
車で弁当持参する新妻
素早く船から降ろされる魚箱を
軽トラクに積んで作業小屋に運ぶ
手早くより分けられる魚
その場で商品に変わる
海の男は言葉すくない
お幾つですかと問う
もう年とっています二十七です
まだお若いじゃないですか
にっこりと笑った
あどけなさが見えた
漁業はまだまだ安泰だ
海猫はお祭りみたいにはしゃいでいた

しあわせ

黒川弥寿栄

しあわせと口癖のように
吹聴する、漢がいるので
「しあわせ」とは、何の事か……
本心に、そんな物があるのか……と
首を傾げたことがある。

「幸福論」を膝にのせて見たが
「幸せ」に重みはないようだ。
それでも、人にはそれぞれの
幸せがあり、売り買いも、
譲りうけも出来ない
入手困難な物である事が解った
「幸福」を探し歩いて八十年
やっと気づいた愚か者……
「今日まで」生かされて来た……
この「しあわせ」……を。



【財産分与と税金②——財産分与と譲渡所得】

独身のわたしにとって、財産と呼べるものは銀行の預金ぐらい。でも、長い間苦楽をともにしてきた夫婦の間には、これまで二人一緒に築き上げた貴重な財産がたくさんあるはず。マイホームもその一つです。



〇三年目のゆめ子さん

不動産の分与では分与した側に税金がかかる

離婚に伴う財産の分与（夫婦財産の精算）として行われる贈与には、与える側はもちろん、もらう側にも税金はかかりません。しかし、その財産が現金や預金ではなく、不動産になると話は違ってきます。マイホームなど土地や建物の分与には、分与した側に税金がかかる場合があります。

■譲渡益が出ると課税の対象に
分与した不動産は時価で譲渡されたことになるので、その不動産を買った金額との差額は譲渡益として税金（所得税と住民税）がかかります。不動産を他に売り、その代金を財産分与に充てたことと同じ理屈だからです。
なお、マイホームの分与（譲渡）の場合、その譲渡益から最高3,000万円が控除（住居用財産の譲渡所得の特

別控除）できますので、不動産で財産分与するならマイホームの方が税金面で有利ということになります。ただし、正式の離婚前に財産分与したときは、まだ配偶者という特別な関係にある人に対する譲渡になり、この特別控除は受けられなくなるので注意が必要です。

分与を受ける側にとっては、どうせ相手が払う税金だからと思っていると、離婚の話し合いがうまくいかないことがあります。不動産での財産分与は、税金面のことも十分理解した上で行いたいものです。



お知らせ

Information

住民票等の 休日交付について

仕事の都合等で休祭日以外は役場に来られない方のために、住民票、印鑑証明の交付を電話予約で受付し、土曜日、日曜日、祭日にお渡しする方法を実施しています。これは、あくまでも休日しか役場に来られない方のために行う臨時的措置です。

休日交付を希望される方は、月曜日から金曜日の午前8時30分から午後5時までに、役場住民課(☎7213100)へ電話等でお申し出ください。
なお、本人の知らない間に住民票が他人により悪用されているなどの被害がありますので、手続きについては、通常の交付

信用保証協会保証料の補助をいたします

町内の中小企業者で、経営の安定に必要な資金を、信用保証協会の保証付きで借り入れされた場合の保証料に対し、補助金を交付します。

補助金を受けることができるのは、次の項目に該当した方です。
補助対象者
与板町において、1年以上継続して同一事業を営む中小企業者
補助対象資金
・与板町地方産業育成資金
・与板町中小企業設備近代化資金

児童手当受給者の皆さんへ

2月期児童手当(平成10年10月～平成11年1月分)を、2月10日にご指定の金融機関へ振込みいたしましたので、ご確認ください。

と同じ扱いをします。予約される際に申し上げるものは必ずご持参ください。不備の場合は交付できない場合もありますのでご了承ください。

平成11年度生産調整対象水田面積の配分

平成11年度の実績調整対象水田面積が、次のとおり配分されました。

〈生産調整対象水田面積〉 (単位: ha)

	平成11年度	平成10年度
全 国	963,000	963,000
新 潟 県	44,333	44,333
与 板 町	160.51	160.45

与板町においても、昨年度と同規模の配分がされましたが、達成に向けて農家の皆さまのご理解とご協力をお願いいたします。

保険料の納め忘れはありませんか?

国民年金の保険料は、毎月役場が発行する納付書等により納めていただいておりますが、平成10年度分の保険料は、平成11年4月末日を過ぎると以前発行された納付書では納めることができなくなりました。

固定資産税台帳の縦覧期間について

平成11年度固定資産税課税台帳の縦覧を次のとおり行いますのでお知らせいたします。

縦覧期間
平成11年3月1日～平成11年3月23日の20日間
(ただし、土・日・祝日は除く)
縦覧会場 役場税務課
*所有されている資産のご確認を是非この期間に行ってください。
また、地価公示標準地・県地価調査標準地案内図等は、随時縦覧できますので活用ください。

健康を贈る優しい心……献血 そんなあなたにお願いしたい 献血バス「ゆうあい号」が来町します

◎期 日 3月2日(火) (午前10時～12時 午後1時～3時)
◎会 場 与板町役場前
◎今回は「成分献血」です。(個人差がありますが、献血時間は40～60分間の予定です。)

【対象(献血可能な人)】
・年齢 18歳～64歳までの人
・体重 男性45kg、女性40kg以上
ご協力いただける方は2月19日(金)までに次の事項をあらかじめご連絡ください。
◎連絡先 住民課保健衛生係 ☎72-3100 (内線134) まで



【連絡事項】
①住所 ②氏名 ③生年月日
④電話番号 ⑤血液型 ⑥ご希望の時間帯
⑦献血登録者証をお持ちの方はその登録番号

責任をもって 犬のフンの後始末を

アーケードなどの歩道や道路に犬のフンが頻りに放置され、処理に困っていると苦情が数多く寄せられています。

飼い主の勝手な、みんなが使用する歩道が汚されることは許されません。犬のフンの後始末は飼い主の責任であり、散歩させるときは必ずビニール袋等を用意してフンを持ち帰るようにしてください。マナーを守って住みよい町にしましょう。

テクノフェア出展募集

今年秋開催の「テクノフェア & エレクトロニカ新潟'99」の出展を次のとおり募集します。
会 期 平成11年10月29日(金)～10月31日(日)
会 場 ハイブ長岡
出展料 1小間(間口3.0m、奥行3.0m、高さ2.7m) 140,000円(消費税込み)
募集小間数 125小間
主な出展対象
工作機械、産業機械、電子機械、金属製品、鍛造鍛工品、プレス加工部品、プラスチック部

国民健康保険税

(11期2月分)
納期限は…
3月1日です
*納税は、便利な口座振替をお勧めします。手続きは役場税務課または町内の金融機関でお願いします。

ご利用ください 生活福祉資金貸付制度

この制度は、他から必要な資金の融資を受けることが困難で、この資金を貸し付けることにより自活できると認められる世帯に低利子で貸し付ける制度です。
貸付対象者
・低所得世帯
・生活保護基準の1.7倍を標準
・高齢者世帯
・介護が必要な65歳以上の高齢者の属する世帯で、所得が

あなたの声を県政に 県政ポストを ご存じですか

県では、広く県民の皆様から県政についての建設的なご意見やご提言をお寄せいただくために、「県政ポスト」を設置し、所定のがきを用意してあります。当町は役場住民課窓口を設置してありますので、皆様のご意見、ご提言をお待ちしております。
なお、おたよりの内容は、個人情報保護法に基づき、県民だよりなどで紹介させていただきます。



「ご意見」を 「検査審査会」

交通事故、詐欺、おどしなどの犯罪の被害にあい、警察や検察庁に訴えたが、検察官がその事件を起訴してくれない。このような不満をお持ちの方は検査審査会にご相談ください。相談や申立てについての費用は一切無料で、秘密は固く守られます。検査審査会では、選挙権を有する一般国民の中から「くじ」で選ばれた11人の審査員が、検察官が事件を起訴しなかったこととのよしあしを審査します。お問い合わせは、長岡市三和

1998年度 にいがた女と男 フェスティバル

期 間 2月20日(土)～28日(日)
場 所 新潟ユニオンプラザ 新潟市上野2-12-12
(☎025128516610)
主 催 新潟県女性財団
テ ー マ 「21世紀をめざして 思いをかたちに」
日 程
・2月20日 午後1時30分～4時
フリーマーケット
プレ・フェスティバル
・2月28日 午前9時30分～
午後11時
ワークショップ
午後1時～2時50分
男女共同参画審議会会長 岩男善美子さん講演会
参加者 一般県民
お詫び
先月号のご寄付のお礼中、柿倉秋裕様 金150,000円は15,000円の誤りでした。訂正してお詫びいたします。



くらしの カレンダー

日 曜	おもな行事など
2/16 火	心配ごと相談所 (三寄) 役場男子厚生室/午後1時30分 所得税確定申告開始
17 水	2歳児歯科健診 保健センター/午後1時15分から受付 (H8.10.1~H8.12.31迄出生児)
18 木	
19 金	補聴器巡回相談日 役場住民課 (キコエ/午後2時~2時30分) 雨水
20 土	
21 日	町民スキーの集い 舞子後楽園スキー場/午前7時
22 月	補聴器巡回相談日 役場住民課 (リオン/午前10時~10時30分)
23 火	心配ごと相談所 (山田) 役場男子厚生室/午後1時30分 皇太子誕生日
24 水	
25 木	
26 金	補聴器巡回相談日 役場住民課 (キコエ/午後2時~2時30分)
27 土	
28 日	



人口のうごき

男	3,797人 (-2人)
女	3,948人 (+2人)
計	7,745人 (±0人)
世帯数	2,077戸 (+2戸)
出生	4人
死亡	7人
転入	14人
転出	11人
(1月31日現在)	

〈町の木〉



桜

〈町の花〉



花菖蒲

日 曜	おもな行事など
3/1 月	テレホン健康相談日/午前9時~11時30分 (☎72-3100 内線135) リハビリ 志保の里荘/午前9時30分~11時30分 建築物防火週間
2 火	与板高校第50回卒業式 午前9時30分 心配ごと相談所 (籠宅) 役場男子厚生室/午後1時30分
3 水	3歳児健診 保健センター/午後1時15分から受付 (H7.9.1~H7.11.30迄出生児) (乳児.....H10.11月出生児) ひな祭り・耳の日
4 木	ぴよぴよサークル ふれあい交流センター/ 午前10時~11時30分
5 金	補聴器巡回相談日 役場住民課 (キコエ/午後2時~2時30分)
6 土	幼稚園新入園児一日入園・保護者会 幼稚園/午前9時30分 啓蟄
7 日	子ども会閉講式・ゲーム大会 青少年ホーム/午前9時 消防記念日
8 月	補聴器巡回相談日 役場住民課 (リオン/午前10時~10時30分) リハビリ 志保の里荘/午前9時30分~午後3時 国際婦人デー
9 火	心配ごと相談所 (駒形) 役場男子厚生室/午後1時30分
10 水	行政相談 役場男子厚生室/午後1時30分 農山漁村婦人の日
11 木	与板中学校第52回卒業式 午前9時30分
12 金	補聴器巡回相談日 役場住民課 (キコエ/午後2時~2時30分)
13 土	
14 日	近郷壮年インドアテニス大会 町民体育館他/午前8時30分
15 月	リハビリ 志保の里荘/午前9時30分~11時30分 所得税確定申告期限



広域圏ガイド

☎ 会場 ☎ 連絡先

- ◆'99長岡雪しか祭り
巨大な雪のピラミッド(ゆきしか)を中心に100だるま大会・ミス雪娘コンテスト・雪上花火など沢山のイベントを開催。
2月20日(土)~21日(日)
☎ ハイブ長岡及び周辺
☎ 39-2221 市観光課内
- ◆ハイビジョンパレエシアター「眠りの森の美女」
2月27日(土) 午後2時開演
入場無料(要整理券)
☎ 長岡リリックホールシアター
☎ 29-7711 長岡リリックホール
- ◆新潟県スキー連盟公認ジャンプサーキット大会第9回小千谷ジャンプ大会
種目:スペシャルジャンプ(小学・中学・高校・一般の部)
2月28日(日) 午前10時競技開始
☎ 小千谷市白山シャンツェ
☎ 83-0077 市社会体育課
- ◆アルカディアフェスティバル
催し物がぎっしりつまったアルカディアのお祭り。どなたでも一日中楽しめます。
3月7日(日) 午前10時開演
☎ 見附市文化ホールアルカディア
☎ 63-5321 市文化ホール
- ◆とちお遊雪まつり
雪上障害レース「城山の陣」など雪遊びが満載。アツアツの味が並ぶうまい物市もあります。
2月21日(日) 午前11時~午後2時
☎ 栃尾中央公園
☎ 53-2030 市観光協会
- ◆古志高原スキーカーニバル
たいまつ滑走・花火大会・宝さがしなどイベントが盛り沢山!
2月27日(土)
☎ 山古志村古志高原スキー場
☎ 59-3500 古志高原スキー場



そこが知りたい住宅防火

Q 子供の火遊びを防ぐには?

A 幼児の手の届くところにマッチやライター等の簡単に火のつくものを置いておくと、とても危険です。火遊びのこわさを教えるのはもちろん、時には子供の視線になって火遊びの元になるものがないか点検するなど、大人の責任で火の元を管理しましょう。

