



広報

よいた

6月 No.288

(平成2年6月10日)

1990 No.288
6月号



モーウ サイコー!!

フラカアドホワイト
～ B & W ショー～

日頃せまい家の中にいるモウ君達が、ひろびろとした与板町江東工業団地に集合し、第6回の美牛コンテストが開かれました。

見学の園児も始めは大きな乳牛にびっくり。しかしすぐになれ、楽しいふれあい、出会いのひとつでした。

▶ 今月のページ ◀

シーズンに備えて
万全の体制を! 2～4

紙のリサイクル
紙ごみを減らし
資源の有効利用を 5

町 の 話 題 6～7

発行/与板町(代表者 与板町長 平澤) 電話(0258)(代)72-3100 編集/与板町広報編集委員会

交通死亡事故0(ゼロ) 3,000日をめざして (5月31日現在) **2,073**日継続中!!



「朝だよ……」

《与板町版画クラブ》 三輪良子

わたしたちの
版
画



小森一樹くん

《水道町》 小森正樹さんの長男

あいが家の どろ

今日は、遊びにいたずらに絶好調のルーキー一樹君を紹介します。まずはプロフィールから……。

●生年月日 平成元年7月1日生まれ

●身長 77cm

●体重 9kg

●スリーサイズ B44・W38・H44 ついでにまた下26cm

●血液型 ? ？ まわりの事など気にしない、マイペースな性格は、ウーム何型だ!?

●好きな食べ物 いちご・ヨーグルト

今一番楽しい事は、お外に出て遊ぶ事。とにかく毎日元気一杯!!

＊ まわりのみんなにかわいがられて本当に幸せな一樹君。病気やけがに負けない強い子に育ってね。

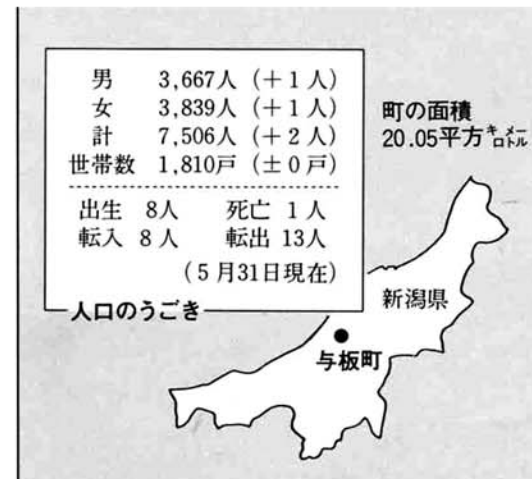

▼天災は忘れたころにやってくる”——といわれます。今年も出水のシーズンを迎えました。いざという時に備え少しでも被害を少なくするために、日頃から万全の体制をとるようにしましょう。

▼ふるさと創生一億円の使い道が決定しました。与板町の活性化のために使われます。皆さんからのアイデア大変ありがとうございました。

▼皆さんからの地域の情報・話題をおまちしています。

編集室



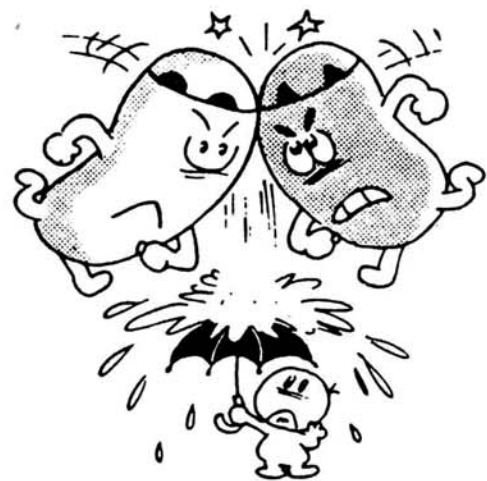

シーズンに備えて 万全の体制を!

一般的に、新潟県を含む日本海に面した北側は、冬期に降雪が多く、これが三月から四月にかけて融雪による出水を招き、六月から七月にかけては、太平洋高気圧とオホーツク海高気圧間の不連続線が日本列島附近に停滞し、いわゆる「梅雨」による洪水を起こしやすくなります。

梅雨の末期には、しばしば集中豪雨による災害が起こり、とくに、この時期の大雨の特徴は、局地的に降ることと、いつどこで降りだすかわからないという、「ゲリラ的」・「突発的」な性格をもっていることです。また、みんなが寝静まった夜に起こることも多く、災害の規模を大きくしています。

集中豪雨によるがけ崩れや河川の洪水などの災害にまき込まれないようにするために、私たちはどんなことに注意すればよいのかを考えてみましょう。

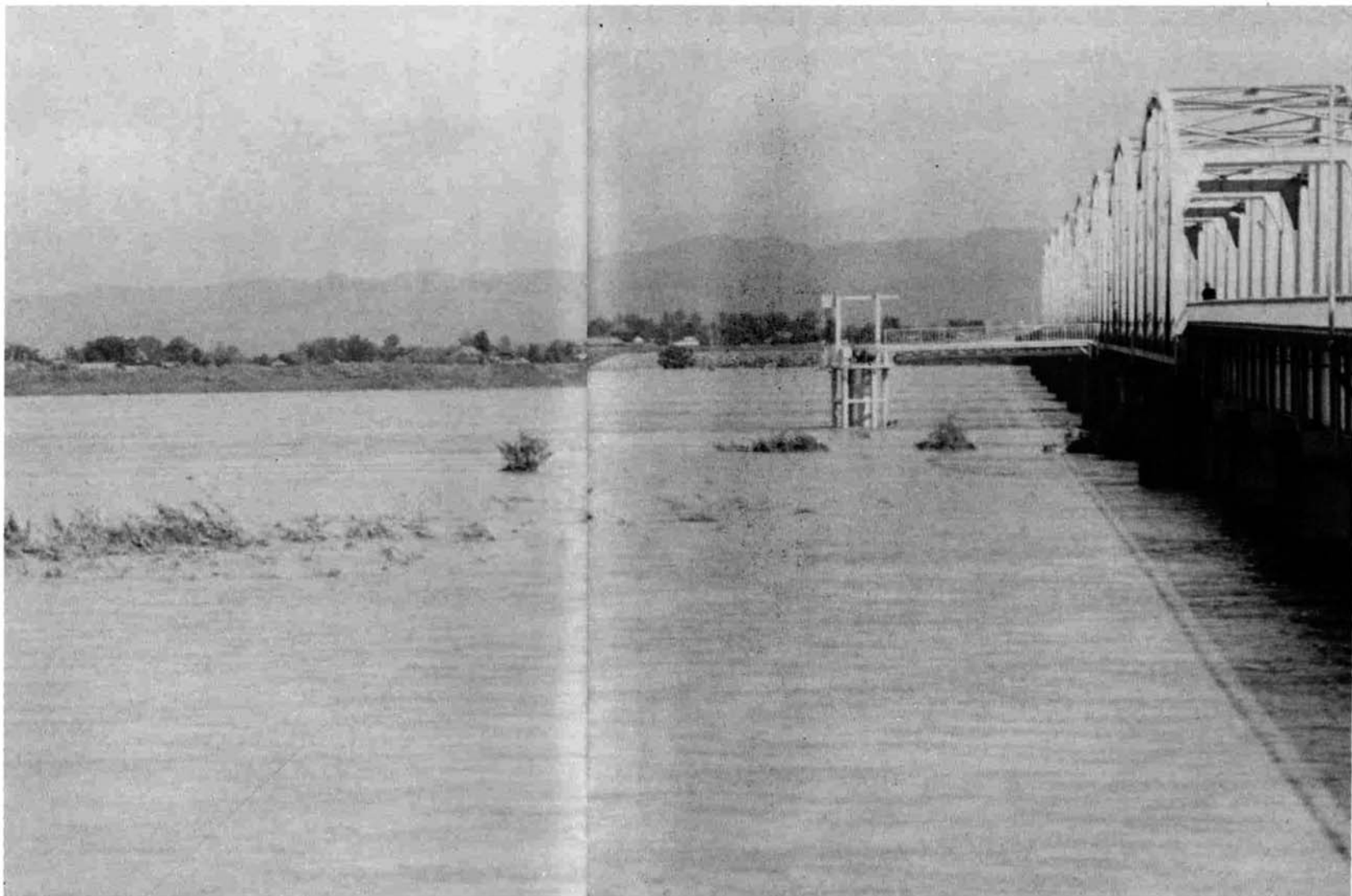

なぜ集中豪雨が起るのか

梅雨期は、停滞前線(いわゆる梅雨前線)に伴う雨雲が日本列島をすっぽり覆っています。この前線は、オホーツク海方面からの冷たい空気のかたまりと、小笠原方面からの温かい空気のかたまりがぶつかってできます。集中豪雨は、この前線に向かって湿舌と呼ばれる南方海上からの、より温かくて湿った空気が流れ込むと、地形の影響と相まって起こります。つまり、冷たくて湿った空気と温かくて湿った空気が激しくぶつかり合うと、そこに入道雲

のような上昇気流が生まれ、大雨を降らせ続けるのです。特に梅雨の末期は、集中豪雨が起りやすい条件がそろっていると云えます。

「ミリの雨量」ってどのくらい?

天気予報を聞いたりしているとき、よく「雨量」という言葉を耳にします。雨量とは、文字通り地上に降った雨の量のことです。測定の仕方は、直径二十センチの円筒を地上に置き、その中にたまった雨水の深さを、ミリメートル単位ではかります。雨量一ミリというと少ないと感じる人が意外に多いようです。

ところが、三十三平方メートル(十坪)の庭に、一ミリの雨に相当する水をまこうとすると、十八リットルのポリタンクで二本分の水が必要です。ですから、集中豪雨などで降る百ミリ、二百ミリといった雨は、膨大な水量ということがわかるでしょう。

警報・注意報

雨が強くなったら

要注意

集中豪雨は、狭い地域に強い雨が短時間に降るので、あつという間に災害が発生することがあります。梅雨末期は、長雨な

どで地盤がすでにゆるんでいたりするので、強い雨が降り始めたら、嚴重な警戒が必要です。そこで、まず注意しなければならぬのが、各地気象台が発表する雷雨注意報や大雨警報などです。ラジオやテレビをつけて、注意報や警報などには十分気をつけて下さい。

記録的な雨量を気象台などが観測した場合は、直ちにラジオやテレビで、これに関する情報が放送されます。また、電話での天気予報サービス(二七七番)で、自分の住んでいる地区に大雨に関する注意報や警報がでないかを確かめることも大切です。

がけ崩れ

一時間三十ミリの雨が目安

かなりの大雨が降ると、どこ

かで必ずといってよいほどがけ崩れが起きています。どのくらいの雨が降ると危険か——地形や地盤の硬さなどで一概にはいえませんが、だいたいの目安は次のとおりです。雨量の限度は、一時間で三十ミリ前後といわれています。それまでに雨が降り続き地盤が水分をたっぷり含み、崩壊の限界に近づいていけば、一時間に十〜二十ミリ程度の雨でもがけ崩れが起こる恐れがあります。さらに、一時間の雨量が百ミリ前後に及ぶ集中豪雨や、一日の雨量が五百ミリ以上に達する大雨の時には、がけ崩れはいつでもどこでも発生する可能性があります。

日ごろから自分の住んでいる土地の状況をよく知って自衛手段を講じるとともに、大雨の時は気象台の発表する情報・注意報・警報に注意し早目の対応を心がけましょう。



雨の降り方と雨量とのおおよその関係

状況 (雨の降り方)	1 時間のおおよその雨量
雨がトタン屋根を打つ音が聞こえ、あちこちに水たまりができます。	5 mm ~ 10 mm
雨の音で話もよく聞きとれません。一面に水たまりができます。この程度の雨が長く続くときは警戒が必要です。	10 mm ~ 20 mm
土砂降りで側溝があふれ小さな川のはらんやがけ崩れが始まります。	20 mm ~ 30 mm
バケツをひっくりかえしたような激しい雨、危険地帯では、避難の準備をしてください。	30 mm 以上



日ごろの備えを 万全に

「災害は忘れた頃にやってくる」とよくいわれます。ここ数年大雨等による災害はありませんが、日本一の大河「信濃川」が流れている私たちの町は、たとえ、地元で雨が降らなくても隣の長野県や上・中越の山ぞいで大雨が降ると、いっぺんに水嵩が増し、大洪水になりかねません。

私たちは、そんな時に備えて少しでも被害を少なくするために、日頃から万全な体制をとっておかなければなりません。いざという時に備えて、次の事項に注意下さい。



▼自分たちが住んでいる地域ではどんな災害が起こりやすいかを調べ、災害が発生した場合に備えて安全な避難場所と避難経路を確認しておいて下さい。

▼停電したら真っ暗やみ——これでは、お手上げの状態です。懐中電燈、トランジスタラジオなどを用意しておいて下さい。

▼避難する時の携行品を非常袋に入れ、すぐ持ち出せるところに置いておいて下さい。

非常袋には水にぬれても文字が消えない筆記用具などで家族の住所・氏名・生年月日・血液型・避難予定地などを記入しておきましょう。

▼お年寄り、子供、病人などのために、ふだんから安全な場所を確保しておいて下さい。



▼避難するときは

まず、お年寄り、子供、病人

を早めに避難させることです。

▼災害状況を軽くみないで下さい。アマに惑わされずに、消防・警察などの防災機関の広報に注意して下さい。

▼服装は行動しやすいものが何よりです。特に頭にはヘルメット、または厚手の帽子をかぶり、靴は底の丈夫なズック靴が最適。手袋も用意した方がよいでしょう。

紙のリサイクル

紙ごみを減らし 資源の有効利用を

古紙の回収・利用によって紙のリサイクル(再生利用)を進めていくことは、省資源・省エネルギーの点からいへん重要なことです。資源もエネルギーも乏しい日本では、従来から紙のリサイクルに努力してきた結果、いまでは紙の原料の約半分は古紙となっています。

ところが最近では、地球環境問題のひとつである森林資源の保護、あるいは大都市などにおけるごみ処理問題が取り上げられています。そのためいままでも増して、古紙の回収・利用が必要となっています。

そこで、紙によるごみ問題に焦点を当てながら、紙のリサイクルについて考えてみましょう。

古紙は貴重な資源です

日本国内の「紙」の使用量は、年間約二千四百九十四万トン(昭和六十三年)で、アメリカに次いで世界第二位です。

ところで、紙の原材料は木材です。紙をたくさん使うことは、それだけ多くの森林を必要とするわけですから、木材資源の多くを海外から輸入している日本としては、重大な問題です。

そこで、私たちが森林を守る一環として心がけたいのが、古新聞や古雑誌などを再生し、利用する紙のリサイクルです。こうした新聞や雑誌などの古紙は、

回収されたあとに異物などを取り除き、薬品処理をすると、紙の原料の「パルプ」に立派に再生されるのです。現在、古紙は年間の紙の生産量の半分に近く当たる約千九百九十六万トン(四八・〇%)が回収され、再生利用されています。

ところで、古紙一トンは立木の何本分になるかお分かりでしょうか。直径十四センチ、高さ八メートルの木とすると、古紙一トンは立木二十本分に相当します。ですから、一年間に回収された千九百九十六万トンの古紙の再生利用は、年間に約二億四千万本近くの立木を、伐採から守ったのと同じことになり

増えてきている オフィスの紙ごみ

紙ごみの中でも、最近特に増えてきているのがオフィスから出るごみです。これは、コンピューターや複写機の導入によって、紙を使うことが多くなったためといわれています。現在、オフィスで使われたコピー用紙などのOA用紙は、ほとんどがリサイクルされずにごみとして処理されています。

そこで、オフィスでぜひ実施していただきたいのが、次のような古紙の分別回収です。上質系(コピー用紙・コンピュータ用紙など)・新聞系(新聞・チラシなど)・雑誌系(雑誌・封筒など)の三種類の分別回収専用の箱等を用意して下さい。なぜ古紙の分別が必要かというと、同種類の紙でないとな再生が難しいからです。

コピー用紙、トイレットペーパー、新聞や雑誌などに生まれ変わり、わたしたちの手に戻ってくるのです。

もうひとつお願いしたいのが、再生紙(古紙を使った紙)の使用です。せっかく古紙を分別回収しても、それが紙の原料として再利用されなければ、結局ごみになってしまうわけですから、古紙の再利用が促進されるよう、再生紙を積極的に使うことが必要になります。最近では、いままでも供給の少なかつたコピー用紙やコンピュータ用紙などの上質紙分野に、再生紙が供給されるようになりましたので、再生紙を積極的に使うようにしましょう。

家庭では新聞と雑誌に分けて回収に

家庭の中を、一度ぐるっと見回して下さい。新聞・雑誌をはじめ靴やワイシャツ・洗剤などの箱、段ボール箱などが目につくと思います。

これらがいらなくなった時に、ごみとして捨ててしまうのでは、資源の有効利用になりません。家庭内で集めて、チリ紙交換や集団回収などに出すようにしましょう。その時に最も大切なことは、古紙を分別するこ



この紙質は「似て非なるもの」なのです。この二つが混ざっていると、質のよい再生紙ができません。

菓子箱やワイシャツ箱などの紙箱は、平たく伸ばしてまとめて分別しましょう。なお、牛乳パックは一部の製紙メーカーで再生利用されていますので、新聞や雑誌などの古紙の中には絶対に入れないようにして下さい。

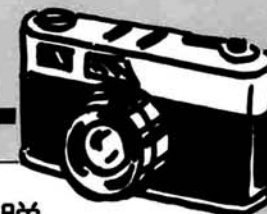

実力伯仲!! 与板町長旗争奪
近郷バレーボール大会

5月27日(日)、町民体育館及び中学校体育館において、近郷のクラブチームによるバレーボール大会が開催されました。与板町長旗をめざして集まったのは男子9チーム、女子7チームの16チーム。第1試合からハイレベルのゲームが行われ、まさに実力伯仲の大会でした。

大会結果
<男子の部>
 優勝/プレーボーイ(三条市)
 準優勝/越路クラブ(越路町)
 3位/日本精機(長岡市)
 /橋クラブ(与板町)
<女子の部>
 優勝/寺泊クラブ(寺泊町)
 準優勝/ハリケーン(長岡市)
 3位/橋クラブ(与板町)



町内対抗ゲートボール大会
開かれる

5月20日、晴天の河川公園で町内対抗ゲートボール大会が行われました。28チーム約150名の選手は、日頃の練習成果をここぞとばかりに発揮して、熱戦がくりひろげられました。

大会結果
 優勝/稲荷町Bチーム
 準優勝/稲荷町Aチーム
 3位/堤下Aチーム



～水害に備えて～
水防訓練を実施

今年も水害のシーズンを迎える5月27日(日)、建設省信濃川工事事務所大津出張所管内(分水町・中之島町・寺泊町・与板町)の4町による水防訓練が行われました。町でも水防計画を作成し、出水に対し万全を期しておりますが、私達の生命・財産を守るためには「地域住民のみならずの手による水防活動」が最も大切です。

水害のシーズンに備えて、皆様のご協力をお願い致します。

集めた 集めた
子ども会廃品回収

5月27日(日)、与板町子ども会の廃品回収が行われました。堤下～本与板(兜巾堂)までの区間を5班に分かれて、古新聞、古雑誌、ダンボールをトラックに乗せながら町中を歩きました。昼食には、スタミナ満点の豚汁を食べ、午後4時頃までいい汗を流した一日でした。

※廃品回収にご協力をいただきました、商店街の皆様、各町内の皆様、誠に厚く御礼申し上げます。尚、収益金につきましては、一年間の子ども会の活動費として使わせていただきます。



ご寄贈

ありがとうございました



「新しい明るい街づくり運動」の一環として、東北電力(株)長岡営業所長殿より次のご寄贈いただきました。大変ありがとうございました。

・街路灯 3灯



大会結果
<団体戦>
 *低学年の部
 準優勝/与板町柔道クラブ
 *高学年の部
 優勝/与板町柔道クラブA
 3位/与板町柔道クラブB

熱戦!!
中越地区小学生柔道大会
 5月12日、中越各地からたくさんのチビっ子柔道家が集まった柔道大会が町民体育館で行われました。約300名が奮闘している会場は、選手の血気盛んな熱気でムンムン。試合では小さいながらも頑張るチビっ子や、相手を寄せつけず勝ち抜き猛者もいて、好試合が続きました。また、和気あいあいの中にも礼儀のきびしさが最後まであったことが印象に残りました。

個人戦
<2年生以下の部>
 準優勝/大橋広明
 *3年生の部
 3位/丸山修平
 /高橋育美
4年生の部
 準優勝/小川 篤
5年生の部
 準優勝/丸山雅洋
6年生の部
 3位/猪井庸行



「直江山城守兼統」
 「与板の文化財」
 改訂版刊行案内
 この度、文化財調査審議委員・小坂 覚氏のご尽力で、「直江山城守兼統」と「与板の文化財」の改訂版を刊行いたしましたので、是非ご覧のうえ、お求め下さるようご案内いたします。

書名 直江山城守兼統
頒布価格 500円
書名 与板の文化財
頒布価格 400円

*お求めは……
 与板町歴史民俗資料館
 ☎ 7212021

かんごふさんに
なりたい

わたしはおくすりをつけたりなまえを「うさん」とよぶところがすきだからかんごふさんになりたいです。おかあさんがいってたけどかんごふさんになるにはかんごがっこうへいかなくちやだめなんだって。だからがんばります。



内藤亜由美さん
(蕨都)

大きくなったら
大きくなったら
大きくなったら

スーパーマンになりたい

ぼくは、おおくくなったら、スーパーマンになりたい。だって、うちゅうへいけるし、そらをとんだり、くものったり、やねにおりたりしてあそべるもん。そして、じけんがおきたら、マントをつけて、たすけにいてやるんだ。



大橋徹夫くん
(柳之町)

与板町史編集だより

No.18

文政大地震と与板

地震・洪水・台風・火事などの災害は、平穏な生活を突如として襲い、時として人々に大きな不幸をもたらします。当与板の人々も地震・洪水・大火などにしばしば見舞われ、大きな被害を受けてきました。与板の多い災害のなかでも、江戸時代後期の文政年間に起こった三條大地震による被害は、特筆すべきものの一つといつてよいでしょう。

町史編さん事業では、資料編上下二巻、通史編上下二巻の編さんと併行して、今年度から『編集紀要』を年二冊ほどの予定で刊行していくことになりました。近日発行予定の第一集に、「文政大地震と与板」という小稿も掲載されることになっています。詳しくは「編集紀要」第一集をごらんください。と思えますが、本欄では、その内容をコンパクトにまとめて、四回に分けて紹介してみようと思います。

一、文政大地震と良寛 小林秀雄の評論「真贋」のな

かに、良寛の「地震後作」と題した詩軸を得意になって掛けていたところ、友人によって偽物であることを指摘され、傍らにあった日本刀で詩軸をバラバラに切りさいしてしまったという話が載っています。ここに出てくる地震というのが、文政大地震のことです。

島崎の良寛のもとには、当時出雲崎にいた弟由之から見舞状が届けられました。由之は文化七（一八一〇）年に出雲崎を所払いの身となり、各地を転々とした後、文政十年から与板の松下庵に住んでいましたが、地震当時は病のためか出雲崎に帰っていたようです。

良寛は、地震の翌月八日に、友人であり、またいとこに当たる与板の山田杜卓にあてて次の手紙を差し出しています。

町史編集委員 本田 雄 二

に出かけ、惨状を目のあたりにして次の歌をよんでいます。ながらへむことや思ひしかくばかり変りはてぬる世とは知らずて
かにかくに止まらぬものは涙なり人の見る目も忍ぶばかりに
島崎の良寛のもとには、当時出雲崎にいた弟由之から見舞状が届けられました。由之は文化七（一八一〇）年に出雲崎を所払いの身となり、各地を転々とした後、文政十年から与板の松下庵に住んでいましたが、地震当時は病のためか出雲崎に帰っていたようです。

良寛は、地震の翌月八日に、友人であり、またいとこに当たる与板の山田杜卓にあてて次の手紙を差し出しています。

良寛は、地震の翌月八日に、友人であり、またいとこに当たる与板の山田杜卓にあてて次の手紙を差し出しています。

うつつけに死なば死なずてながらへてか、るうき目を見るがわびしき
しかし災難に逢ふ時節には災難に逢ふがよく候、死ぬ時節には死ぬがよく候、是はこれ災難をのがる、妙法にて候、かしこ
臘八 良寛

文芸欄

詩 日浦美妙

瓶に飾られたこの芍薬の見事さよ
数ぞえても数ぞえても数ぞえ切れない
百重の花弁は重なる薄紅いに香り立つ今を盛りの花嫁衣裳
五月の風が吹き込んでそっと揺すつても唯 じつとして動かない生命です
パ ラ 黒川弥寿栄
しみとおるような白い溜息をもらし
……バラは花ひらく
人の世の気ままにふるえ限らない恋の生命を膚に……
花びらの一片、ひとひらに……夢を託して。
薄羽 蜂 黒川弥寿栄
ラブ・レターに残された少女の指紋のように……
シタールの余韻にも似たかすかな、いのちよ。
緑の風に流されて落日の前にはもう、いない
この東の間の飛翔と……寂寥と。

俳句 茂
渡り初夫婦三代風光る
初孫の退院待つや風光る
妹を見舞ふ手さげのさくらんぼ
父の日や亡父と老けし鏡吾のぶ志
足もとのまだ定まらぬ幼子を道ゆく人の和みで守る 風間スミイ
葎分けて汗して折りし笹取りも遠くなりたり 椋原ひ来ぬ 大橋ヨリ

シリーズ よいたの植物 ⑥ 月

クモキリソウ (ラン科)

与板の山にはキンラン、ギンラン、ササバギンラン、サイハイラン、シュンラン、ミヤマウズラ、コケイラン、ネジバナ、クモキリソウなどのランの仲間が生えていますが、今回はその中のクモキリソウを挙げてみます。



この草は、うす暗い杉林や雑木林の落葉のポコポコした所を好んで生えていて、高さは20cm前後。花は6月ごろ咲き、うす緑色で5〜15個つけ、まことに地味でぱっとしないが、花の形が変わっている。葉は卵形で2枚、ふちはちぢれている。葉の柄にはひれがある。茎はまっすぐ立ち、稜（かどばったすじ）がある。案外生えている草だが見つけにくい。クモキリソウの名の意味は不明。

似た植物にジガバチソウがあり、葉はたいへん似ているが花は紫色である。これは与板では見当たらない。



ギンリョウソウ (イチヤクソウ科)

山地に生えて、草全体が白色でやや透明。高さは10cmぐらい。落葉などくさった植物から養分をとって生活している腐生植物である。キノコの仲間のような感じを受けるが、花や種子をつける植物である。

6月ごろ、茎の上に向下向きの花を1つつけ、花びらは3〜5枚。実はまるくて水っぽく、熟すとくさってしまう。茎には白い葉がうろこのようについている。ユウレイタケの別名があり、気味わるかられるのはかわいそうだ。

似た植物にギンリョウソウモドキとシャクジョウソウがある。ギンリョウソウモドキはアキノギンリョウソウともいい、9月ごろ咲き、花は1つつける。実はかたい。シャクジョウソウは全体黄色味をおび、花は数個集まって夏咲く。実はかたい。まれに生えている。(久須美鷹次郎)

くらしのカレンダー (6月16日～7月15日)		
6/16	土	
17	日	町民登山 八海山/午前6時役場前出発 子どもウォークラリー 町内 父の日・家庭の日
18	月	海外移住の日
19	火	乳児相談 母子センター/午前1時より受付 (H元.10.1～H元.12.31迄出生児) 心配ごと相談室 役場男子厚生室/午後1時30分～ 補聴器巡回相談日 役場住民課/午後2時～2時30分
20	水	直江兼続公特別展(6/20～30) 歴史民俗資料館 家庭教育学級(小学校) 町体第3会議室/午後7時30分～ 施設利用調整会(7月分) 町体第1会議室/午後8時～
21	木	補聴器巡回相談日 役場住民課/午前11時～11時30分
22	金	夏至
23	土	オリンピックデー・沖縄慰霊の日
24	日	春季町民バドミントン大会 町民体育館/午前9時～ 別院お取越し(24～27日)
25	月	3才児健診 母子センター/午後1時より受付 (S62.1.1～S62.3.31迄出生児) 救らいの日
26	火	心配ごと相談室 役場男子厚生室/午後1時30分～ 補聴器巡回相談日 役場住民課/午後2時～2時30分 国連憲章調印記念日
27	水	
28	木	補聴器巡回相談日 役場住民課/午前11時～11時30分 貿易記念日
29	金	
30	土	三古郡青年の集い(6/30～7/1) 長野県 大はらい
7/1	日	国民安全の日・社会を明るくする運動
2	月	半夏生
3	火	心配ごと相談室 役場男子厚生室/午後1時30分～ 補聴器巡回相談日 役場住民課/午後2時～2時30分
4	水	基本健康診査・結核・肺がん検診 (4～6日) 町民体育館 受付時間 (午前8時30分～午前11時) (午後12時30分～午後3時)
5	木	胃がん・大腸がん検診 町民体育館 受付時間 午前8時～10時 補聴器巡回相談日 役場住民課/午前11時～11時30分
6	金	
7	土	小暑・七夕
8	日	
9	月	献 血 役場前/午前10時～正午・午後1時～3時
10	火	行政相談 役場女子厚生室/午後1時30分～ 心配ごと相談室 役場男子厚生室/午後1時30分～ 補聴器巡回相談日 役場住民課/午後2時～2時30分 国土建設週間・交通安全家庭の日
11	水	乳児健診 母子センター/午後1時より受付 (H元.7.1～H元.9.30迄出生児) 交通安全県宣言記念県民大会
12	木	補聴器巡回相談日 役場住民課/午前11時～11時30分
13	金	
14	土	
15	日	家庭の日

お知らせ

【6月】

日	月	火	水	木	金	土
・	・	・	・	・	1	2
3	4	5	6	7	8	9
10	11	12	13	14	15	16
17	18	19	20	21	22	23
24	25	26	27	28	29	30

平成2年度与板町持家住宅建設 事業資金貸付追加募集のご案内

〈貸付を受けることができる人〉

次の条件のすべてに該当する人は、貸付を受けられます。

1. 与板町に自ら居住するため木造の住宅を新築しようとする人。
2. 資金の貸付を受けなければ木造の住宅を新築できない人で、前年1年間の収入金額又は所得金額が次の額以下の人。給与所得のみの人で、収入金額1,000万円、その他の人で、所得金額790万円以下。
3. 新築住宅の床面積が50㎡以上。
4. 請負者は与板町在住の住宅関連業者とする。
5. 貸付予定者申込時に住宅の建設契約を締結していない人。

〈貸付金額〉

1戸当り10万円単位で50万円以上400万円まで(返済能力により限度額まで借りられない場合があります。)

〈取扱金融機関〉

次の金融機関の窓口へ申込書を

置いて受付を行います。

- ・(株)北越銀行与板支店
 - ・(株)新潟中央銀行与板支店
 - ・新潟大栄信用組合与板支店
 - ・三島中部農業協同組合
- 〈問い合わせ先〉
*取扱金融機関の窓口
与板町役場産業課

今年の転作 ご協力により 目標達成101.8%となりました

今年度からスタートした水田農業確立後期対策において、今年の転作計画面積は、120.5haで目標達成率101.8%となることができました。

年々厳しくなる農業情勢の中、農家の皆様のご理解・ご協力の賜であり、厚く御礼申し上げます。作物別の内訳は次の表のようになりました。

作物区分	計画面積	割合
大豆	5,284.95	43.85%
大麦	1,195.89	9.92%
飼料作物	184.75	1.53%
そば	1,652.37	13.71%
青刈稲	465.71	3.86%
果樹	46.24	0.38%
その他	106.75	0.89%
野菜	714.60	5.93%
保全管理	242.65	2.01%
実績算入	349.28	2.90%
他用途利用米	1,810.49	15.02%
合計	12,053.68	100.00%
転作等目標面積	11,840.00	
達成率(%)	101.80	

税務署の処分に 不服があるときは

不服申立ての手続きには、税務署長に対する「異議申立て」と国税不服審判所長に対する「審査請求」とがあります。

〈異議申立て〉

処分の通知を受けた翌日から二カ月以内に税務署長に対して「異議申立て」をすることができます。

〈審査請求〉

この決定にお不服があるときには、その決定の通知を受けた日の翌日から一カ月以内に、国税不服審判所長に対して「審査請求」をすることができます。

- 関東信越国税不服審判所
千代田区九段南1-1-15
☎ 03 (221) 7851
- 新潟支所
新潟市営所通2番町692-5
☎ 025 (229) 2151

年金手帳を大切にしましょう

国民年金・厚生年金のいずれかに加入すると二つの年金制度の記号番号が記入できる年金手帳(オレンジ色)が交付されます。

この年金手帳は、加入する制度が変わっても、二つの年金制度で共通に使用することになっていきますので、国民年金から厚生年金に変わったときには勤務する事業所へ、また、厚生年金から国民年金に変わったときには役場の国民年金係へ年金手帳を提出してください。

年金手帳に記入された記号番号は、一生を通して変わりません。一つの年金制度で記号番号の違う年金手帳を持っていたり、年金手帳を紛失した場合なども町役場や勤務する事業所の担当係へ申し出てください。

このように、年金手帳は、あなたの一生の年金加入状況を記録しておくものであり、年金を受けようとするときに、かならず必要なものですから、大切に保管しておくようにしましょう。

尚、49年以前は厚生年金は厚生年金被保険者証であり国民年金は国民年金手帳でした。

国民健康保険税 (3期6月分)

- 納期限は……

7月2日です

納税は安全・確実な振替納税

農薬の航空防除 実施についてお知らせ!!

今年の航空防除は、7月3日・7月20日・8月5日の3回、町全域の水田を対象にヘリコプターにより朝5時から9時半頃まで空中散布が行われます。(雨天の場合は、順延となります)

使用する農薬は、人畜に危害の少ないものですが幼児や学童又自動車など、散布中はヘリコプターの下を通らないよう又農薬にかからないようご注意ください。

— 散布区域へは絶対に立ち入らないようお願いいたします —



医療費助成制度のお知らせ

次のような方には医療費が助成されますので、該当する場合は役場住民課社会福祉係へお申し出ください。

◎重度心身障害者医療費助成制度
①療育手帳「A」の判定を受けている人

②身体障害者手帳一級又は二級の交付を受けている人

③前①・②と同程度以上の障害を有し、知事の承認を受けた人

◎老人医療費助成制度

①65歳以上70歳未満で、常時ひとり暮らしの状態にある人

②三ヶ月以上ねたきりで、日常生活に他の介助を必要とする人(年齢は①に同じ)

◎母子家庭医療費助成制度

①配偶者のない女子で、現に義務教育終了前の児童を扶養している人

②前①の女子に扶養されている義務教育終了前の児童

お互いに相手の立場を考えて! あなたもわたしも守ろう人権! 特設人権相談所の開設

土地建物などの不動産問題や金銭問題、離婚、扶養、相談など、毎日の生活を営んで行く上でのめごとや困りごとなどの相談に応じます。

◎日時 6月21日(木)
午前10時～午後3時

◎場所 与板町勤労青少年ホーム
◎相談員

・人権擁護委員

高木省一様
小坂 覺様

・法務局人権擁護係官
鈴木 益良雄様

相談は無料で、秘密は固く守られます。お気軽においでください。

与板保育園から 育児講座のご案内

～おり紙をしてみませんか～

幼児と母親の遊びのための、簡単なおり紙教室です。おり紙を通してお子さんとのふれあいを深めてみてはいかがでしょうか。

◎とき 6月21日(木)
午後7時30分～9時

◎ところ 与板保育園

◎用意するもの おり紙適宜
お問い合わせは、与板保育園
(☎ 72-3123)へ



与板警察署からのお知らせ

平成2年度警察官(大学卒)募集が次のように行なわれます。
1. 採用予定日 平成3年4月1日

2. 受験資格

昭和38年4月2日から昭和44年4月1日までに生まれた男子で、学校教育法による大学(短期大学を除く)を卒業した者又は平成三年3月31日までに卒業見込みの者

3. 受付期間

5月14日(月)から7月16日(火)までの間、警察署・派出所、駐在所で受付しています。

4. 試験の日時・場所

*第1次 平成2年7月29日(日)

*場所 新潟市(新潟県庁)

この試験は、新潟県のほか、警視庁、埼玉、神奈川、千葉のうち希望する都県警察を選ぶことができます。

詳しいことは、与板警察署(☎ 72-3131)又は近くの派出所、駐在所に、お問合わせください。

平成2年度新潟県保母試験

◎試験期日 7月30・31日

◎申請受付期間 6月19～26日
実施要綱及び申請書類の必要なのは、役場窓口まで。

— 緑の羽根募金 —

*ご協力ありがとうございました

276,566円



新潟県の最低賃金

最低賃金の名称	最低賃金額		
	時間額	日額	
新潟県最低賃金	476円	3,803円	
産業別	食品・飲料・飼料製造業	501	4,007
	木材・木製品・家具・装具製造業	516	4,128
	出版・印刷・同関連産業(速記・筆写・複写業を含む)	525	4,181
	機械・金属製品等製造業	526	4,205
最低賃金	電気機械器具製造業	542	4,335
	卸売・小売業(代理店及び仲立業を含む)	491	3,925
	各種商品小売業	511	4,086
	自動車小売業	535	4,280

ふるさと創生事業の

使い道が決まりました

町民の皆様からいただいたアイデア、並びにふるさと創生審議会の答申をもとに、さらに3回に渡る議会全員協議会の審議を経て与板町のふるさと創生事業が次の5項目に決定致しました。

今後は、具体的な事業として進められますので、町民の皆様にお知らせ致します。

① 人材育成基金の創設

- ・国内外の研修事業に対する助成
- ・姉妹都市締結にむけての交流事業の推進
- ・町民会議の組織化

② 宅地開発による人口増加対策

- ・宅地造成に伴う設備投資や入居者の優遇措置

③ 福祉・健康センターの建設

④ 河川公園の整備

- ・潤いのある水辺河畔整備事業（単県事業）と共にコンサルタントに依頼し、河川公園の見直しを行う

⑤ 伝統・文化の継承

- ・登り屋台の整備等