

# 広報 やまこし

1975  
10/1  
第88号

発行 新潟県古志郡  
山古志村役場  
電話 竹沢局  
17 23 78  
印刷 大川印刷株式会社



## 眼科診療 再開のお知らせ

しばらくご不便をおかけして  
おりました、当院眼科の診療が、次  
のとおり再開の運びとなりました  
ので、お知らせいたします。  
診療日 九月十六日火曜日から  
毎週火、木、土曜日  
受付時間 午前八時三十分から  
午前十一時三十分まで  
診療時間 午前中  
(小出病院)

## 畜犬登録と第二回 狂犬病予防注射

昭和五十年度犬の登録及び第二  
回狂犬病予防注射を実施いたしま  
すので、犬を飼っておられる方は  
洩れなく最寄りの会場へつれてき  
てください。  
○ 飼犬が死亡又は行方不明にな  
った時は、役場へ届け出てくだ  
さい。  
○ 犬は、保定(おさえる)でき  
る人がつれて登録・注射を受け  
に来てください。  
料 金  
畜犬登録手数料 三〇〇円

# お知らせ

注射手数料(注射済票含)  
四〇〇円

## 登録及び 予防注射日程表

月	日	曜	地 区	会 場	時 間
10・6	月		虫 亀	出張所	10:30~11:00
			竹 沢	役場前	11:30~12:00
			東竹沢	出張所	13:30~14:00
10・7	火		種芋原	出張所	11:00~11:30
			南 平	史料館前	10:00~10:30

## 主婦の生活作文を 募集しています

貯蓄増強中央委員会提供のラジ  
オ番組「明日を豊かに」では、た  
だいま、次の募集要領により主婦  
の生活作文を募集しています。

- 一、テーマ  
「くらし随想」、「わが家の物  
価対策」
- 二、内 容  
テーマにそった主婦の生活体験  
を八〇〇字以内にとめたもの
- 三、締切日  
昭和五十年十月末
- 四、賞 金  
入選三編 各二万円  
佳作五編 各五千元  
(応募者全員に昭和五十一年  
用「明るい生活の家計簿」及  
び「貯蓄百科」を贈呈)
- 五、昭和五十年十一月十日(ラジオ  
番組「明日を豊かに」で発表)
- 六、あて先  
郵便番号一六〇  
東京都新宿区若葉一五  
文化放送「明日を豊かに」係

## あなたの就職に テレホンサービス

- ◎ 長岡職安では安定所へおいで  
になれない方のために電話で求  
人情報をお知らせしております。  
電話番号は  
長岡(三三三) 三三三三
- ◎ お知らせする求人情報は時間  
により次のとおり区分してあり  
ます。  
男子向情報  
午前九時~午後一時  
女子向情報  
午後一時~午後五時  
全般向情報

## 農業者 転職訓練生募集

訓練を受けることができる人  
一、農業構造の改善に伴い、農  
業以外の産業へつこうとする  
人。  
二、現在農業に従事している人  
および公共職業安定所に求職  
申込みをし、または公共職業  
訓練施設(簡易訓練施設を含  
む)に入校申込みをする前一  
年以内に農業に従事していた  
人。

## 新潟県 勤労者美術展 募集について

美術を通じて勤労者の情操を養  
い、文化の向上をはかるため行わ  
れてきた勤労者美術展がことしで  
二十五回目を迎えました。  
ときは十一月二十日(木) から  
二十三日(日)で、場所は新潟  
県美術博物館(県民会館三階)で  
現在その作品の募集をしています。  
○ 種 目  
日本画、洋画、彫塑、工芸、書  
道、写真となっています。  
○ 応募資格  
県内の事業所等(官公庁、学  
校を含む)に勤務する者で、応  
募作品についての製作を職業と  
しないもの。  
○ 応募作品  
未発表のもので一人各種目に  
つき二点以内  
○ 応募手続  
(一)、所定の申込書により十月一  
日から十一月八日までの間に  
最寄り労務事務所(支所)に  
申込みこと。  
(二)、作品には、種目、題名、氏  
名、住所、勤務先を明記する  
こと。  
くわしくは役場総務課へ

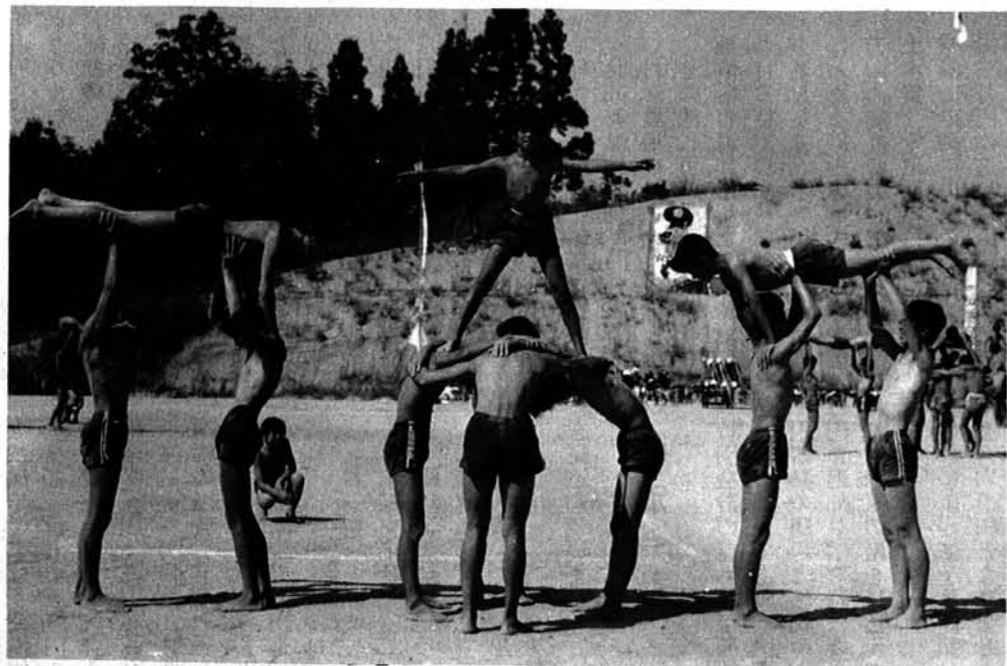

10月10日  
体育の日

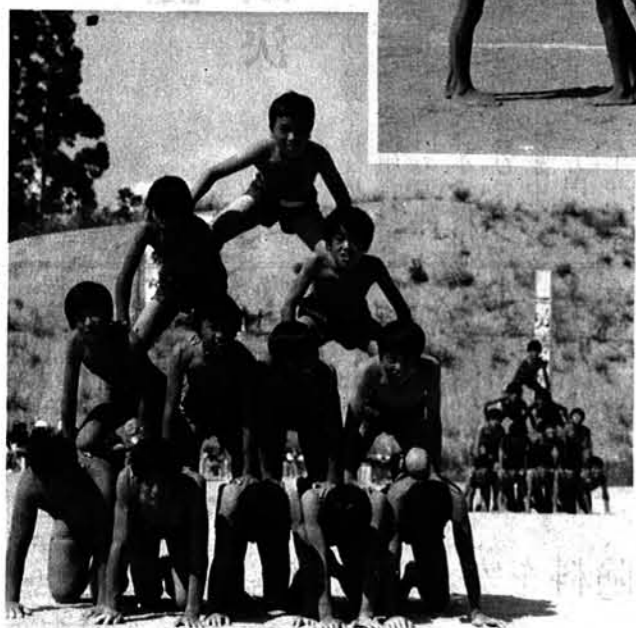

空は青く澄みきって、秋  
の日射しは白く、目にしみ  
するような秋晴れ。

十月十日は「体育の日」。こ  
の日はそれぞれの立場で体力づ  
くりのため、スポーツができる  
よう定められた休日です。

この日を機会に運動不足を見  
直し、疲労をとりもどすため  
にもすすんで体操いたしましょう。

## 主な記事

- 九月定例村議会から
- 国保保険料を安くしよう
- 国勢調査
- 合同行政相談所開設
- 赤い羽根共同募金
- 錦鯉品評会関係
- だれでもできる青色申告

村 の 人 口  
-9月1日現在-

世帯数	980	人口	4,094人
男	2,051人	女	2,043人
出生	4人 (男1・女3)	死亡	7人 (男4・女3)
転入	10人 (男5・女5)	転出	7人 (男2・女5)

8月中の住民移動

# 国勢調査

## 記入は必ず黒鉛筆で

十月一日は、全国いっせいに国勢調査が行われます。このため、すでに各家庭には調査員から調査票の記入のお願いがあったわけですが、今回の国勢調査の調査票は、正確な統計を一日も早く作成して行政に役立てるため、市町村・都道府県を通じて総理府統計局に集められ、「光学式読取装置」というマークを読み取る機械にかけて集計します。

調査票は、気軽に記入していただくよいのですが、なにぶんにも直接機械にかけられますので、その取り扱いや記入については、次の点にご注意くださるようお願いいたします。

一、調査票の取扱いについてのお願

(1) 汚したり、折ったり、丸めたりしないようにしてください。

(2) 裏にごはんつぶやスナなど



●10月1日には、全国いっせいに、国勢調査が行われます。

●調査票の配布 9月24日～30日の間に調査員が調査票をお配りしますから、各世帯もれなくお受け取りください。

●調査票の取扱い 記入いただきました調査票は、10月1日～5日の間に調査員が取り集めます。留守がちな世帯や、不在になる方は、あらかじめ調査員と取り集める方法についてお話し合ってください。

### 調査票

折ったり、汚したり  
丸めたりしないで!!

が着かないようにしてください。

二、調査票に記入する際のお願

(1) 必ず黒鉛筆で記入してください。

(2) 答えをマークで記入するところは、わくいっばいに横線をはっきり記入してください。

(3) 答えを文字又は数字で記入するところは、点線のわくの中にのみ書き込んで記入してください。

(4) 誤って記入したときは、消しゴムでよく消してください。各世帯で調査票を記入したときは、「国勢調査についてのお願」(記入例)をよくお読みになってから、記入してください。

### 良いマークの例



### 悪いマークの例

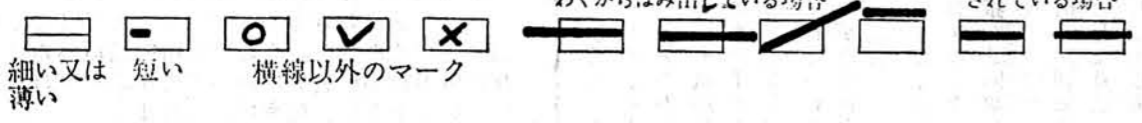

#### 日本の人口は何人か 予想投票を募集

十月一日に全国一斉に国勢調査が行われるに伴ってこの調査の重要性とこれに対する認識を高めるために、総理府統計局、日本統計協会の協力を得て、毎日新聞社では五十一年十月一日国勢調査による「日本全国の人口は何人か」の予想投票を次の要領で募集します。

なお、前回(45年10月1日)の国勢調査の結果は、一〇四、六六五、一七一人でした。

○応募方法  
官製ハガキを使用、一枚に一件だけ記入のこと  
数字は算用数字を用い横書きとする。住所・氏名を明記

○あて先  
〒一〇〇東京都千代田区一ツ橋の一 毎日新聞社人口問題調査会「全国人口予想係」

○締切り 十月十五日消印

○賞  
一等 十万人 一人  
二等 五万人 一人  
三等 二万人 一人  
残念賞三千元 二十人

○発表  
本年十二月下旬、総理府統計局から発表する人口総数に的中、または、これに最も近いものから等級を決める。入選者は毎日新聞紙上に発表。

## 冬期集落保安要員の設置 補正予算など議決

ことしの第三回定例村議会は、九月十八日に開催されました。十時開会、諸報告ののち一般質問には五十嵐議員が立ち、電話の自動化についてたどしたのに対し、日本電信電話公社の計画概要によって、電話交換局は五十一年秋開局し、地域によって段階的に自動化の方向である旨を伝えられました。

引きつづき議案審議に移り非常勤特別職として冬期集落保安要員を設置するについて関係条例の改正、並びに約三千三百六十三万円を追加した一般会計の補正予算、種々原診療所特別会計に六十万円を追加する補正予算案を審議した結果、原案通り議決されました。

このほか、長岡地域土地開発公社の経営状況の報告や国民健康保険改善と財政強化に関する要望を決議して閉会しました。

補正予算の主な内容は次のとおりです。

### 一般会計

出ともに三千三百六十二万九千円を追加して総額六億千六百五十五万円となりました。

総務費……ことしの十二月から設置予定の冬期集落保安要員十名分の報酬二百四十万円を追加しました。

農林水産業費……出かせぎ農業者特別対策事業として前年に引きつづき出かせぎ前々、出かせぎ中東京において営農に関する会議を開催するに必要な費用三十三万円のほか、補助事業の追加は次のとおり。

○経営改善対策事業(虫亀)  
錦鯉越冬施設補助五八五万円  
○稲作経営近代化事業(竹沢)  
共同乾燥施設補助二二五万円  
○村営農道補助金 三〇〇万円  
その他二野農道用地買収費補償料の追加や新たに過疎地における特定農山村振興特別対策事業として五十一年から四年間にわたる計画策定のため六十七万円の調査費の計上。

土木費……道路維持のため、原材料(砂利)の購入など二百九十三万円の追加。

### 特別会計

特別会計のうち種々原診療所は第一回の補正であり、医療器械や庁用器具の購入と修繕のため六十万円を追加し、これに要する財源は外来収入の増を見込んで計上されました。

これによって予算総額は、二千五百六十六万二千五百円となりました。

消防費……防火貯水槽(種々原大久保)工事ほか公債組合負担金など二百五十三万円の追加。  
教育費……東竹沢統合小学校用地造成に伴う工事費及び費用として約七千万円、山古志中学校国旗掲揚工事九十三万円、山古志・種々原両中学バレー県大会出場補助十五万円追加  
これらに要する財源は、

村税 一一九万円  
国県支金 二二二万円  
繰越金 一、〇三九万円  
諸収入 二二二万円  
村債 九七〇万円  
計 三、三六二万円  
を見込んでいます。

## 上手に医者にかかり 保険料を安くしよう

先回特集号をもって保険料と、医療費の関係についてお知らせしました。保険料を上げないためにも、無駄な診療を受けないようにしましょう。

今回は、無駄使いによる受診の例を上げて説明します。

老人医療受給者で、本人負担は一人一円もいらぬ人が昨年七月から、今年六月まで入院して病気は治る見込みもなく、薬だけ与えていくだけで、一年間の医療費は約、二百二十六万円で村で病院に支払ったお金は、七割分と高額療養費を合せると、百八十九万円です。この支出金を補うには国から、九十六万円支出され、残りの九十三万円は

「豊かなくらしと住みよい社会をつくる 郵便貯金月間」

十月一日から三十一日

保険料で支払っているわけですが、この保険料は今年の一人当りの保険料に換算すると約、百人分に相当し、一人のかたが百人分の保険料を使ったことになり、本人は一円も支払っていないので、自分が医者にくら使っていて、その分がどれほど保険料にはね返っているのかは知らないと思います。少しでも保険料を安くするために、次の点に注意してお医者さんにかかるようにしましょう。

一、病気になるまいよう毎日体に気をつけ、特におとしりの方は体力に応じて、軽い仕事や運動をする。

二、としりの方で「若いもの」にさらわれるから、家より病院に入院した方がよい」ということばも耳にしますが、こんな家庭はないと思われませんが、家族みんな仲よく暮せるよう心掛けましょう。

三、病気の早期発見、早期治療につとめ、みだりに、一つの病気で医者をいくつも変えることのないようにいたしましょう。

特産にしき鯉は、いよいよ池揚げ期を迎え村内は活気づいてきました。泳ぐ宝石と賞されるにしき鯉は全国各地に愛好者が激増し、国際的にもクローズアップされて以来各地で催される品評会は年中行事の一つとなっています。ことしにしき鯉品評会の日程が次のとおり決まりました。このように脚光を浴び、全国的に大がかりな生産にはいり、量産されている。現在養殖地として私たちがますます品種の改良や飼育、越冬の技術の研究、親鯉の保存、経営の方法などしんげんに考え、お互が協力して安定した産業へと一



さあーにしきごいの本番

盗難にも注意……

層努力し名実ともに「発祥地のにしき鯉」を作り出すことを忘れてはなりません。防犯はお互いが協力してニシキゴイの最盛期には、毎年いやな盗難事故の発生が心配されます。道路事情がよくなり自動車が増え、及したため、犯罪も年々広域化する傾向にあります。優秀なニシキゴイでも、他の財産とは違い野外のイケス等に入れています。盗難事故はまず自分のものは自分で守るといって考え、

地域ぐるみの協力がなければ防ぐことはできません。高価なコイは自宅付近に移す。イケスに金網を張りカギをかける屋外灯をつけて困りを明るくすることなど、まず自衛手段を考えると、地域ぐるみで夜警するなど協力して防犯につとめることがかんじんです。

昭和50年錦鯉品評会日程

10月18日(土)	東竹沢地区	梶 金
21日(火)	三ヶ地区	小学校プール
22日(水)	種芋原地区	小学校プール
23日(木)	虫亀地区	小学校プール
24日(金)	山古志村	山古志中学校プール

第15回全国農業祭参加、県錦鯉品評会開催要領

- 目的 生産者の技術と優秀品種交流の場として、天皇杯への資格のある品評会を開催して、技術とその美をきそうとともに、広く県内外関係者への啓もう普及を行う。
- 主催 新潟県・新潟県錦鯉協議会 後援 新潟日報ほか
- 期日会場 10月25日搬入受付審査 10月26日一般公開 (入場整理券300円) 表彰式
- 出品料 1点につき1,000円 (会員外3,000円)
- 出品分類 紅白、三色、昭和三色写りもの、光りもの、変りもの、5分類
- 出品規格
 

第1部 18cm未満	○ほう賞
第2部 18cm~28cm未満	総合入賞 農林大臣賞 1点
第3部 28cm~35cm未満	水産庁長官賞 1点
第4部 35cm~45cm未満	各種別ごとに1部から6部までの30分類に
第5部 45cm~55cm未満	優勝 1点
第6部 55cm以上	準優勝 1席2点
	2席2点

○出品申込みは10月20日まで。 くわしくは産業建設課又は漁協へどうぞ。

苦情なくして明るい生活

10月15日

合同行政相談所開設

〈こういう方は いらっしゃいませんか〉  
役所の仕事について  
▽処理がおそい  
▽処理がまちがっている  
▽説明になっとくができない  
▽このように改めてほしい  
▽どんな手続きをするのか  
分らない  
▽不親切な扱いを受けた  
など役所に対する苦情や相談や意見などをお持ちの方はいらっしゃいませんか。  
そういう方は、気軽に地元の相談委員(木籠、畔上才次郎・電話竹沢七二四三)か行政監察局の行政相談所にお申出ください。  
申出手続きは簡単です  
お申出は、直接、口頭ですることをお勧めしますが、簡単なものは、手紙でも、電話でも結構です。  
ことしの行政相談週間は、十月十二日から十八日までの一週間と定め、合同相談所の開設や座談会など、いろいろな行事が各地で計



役所に対する苦情やご意見など、いっさいお聞きまわります

行政管理局

みんなが  
しあわせに  
赤い羽根共同募金

幸せでありたい、と願う心は、だれでも同じです。しかしわたしたちのまわりには、病気やからだの不自由のため、学校や職場にいけない人、身よりのない子どもやおとしりなど気のどくな人、また、自分の力だけではどうにもそれをなしない人々がたくさんいます。  
こうした人たちに、すこしでも多くのおもいやりをお届けしようというのが、赤い羽根共同募金のたすけあいの心です。  
ことしも「赤い羽根」共同募金運動が十月一日からはじまります。不幸な人たちが少しでもしあわせになるよう、社会福祉の充実を願いながら、心のふれあう明るい地域社会をつくりあげていきましょう。  
ことしの重点配分  
◎心身障害児者対策の促進  
◎老人福祉対策の促進  
◎赤い羽根ちびっこ広場づくり  
ことし村の目標は一世帯当たり平均三〇〇円となっています。みなさんからよせられた尊いお金は、社会福祉を進める上に大きな役割を果し感謝されています。ことしもみなさんからの善意をお寄せ下さるようお願いいたします。

心配ごと相談所の開設

毎週月曜日

心配ごと相談所が毎月表のように開設されています。(但し当日が休日の場合は休み)日常生活における心配ごとはどんなことでも遠慮なく相談してください。なお相談所開設以外の日でも相談員及び協力員宅に於いていつでも相談を受けますので気楽においで下さい。秘密は守られます。

心配ごと相談所開設日

場 所	期 日	時 間	相談員氏名	備 考
虫亀出張所	第1月曜日	9時~12時	長島多郎吉	他に民生委員が協力員
山古志村役場	第2 "	"	関 三吉	
東竹沢出張所	第3 "	"	畔上才次郎	となっている
種芋原出張所	第4 "	"	樺次 太一	ます。

※10月に限り第2月曜日(13日)を15日(水)とする



東竹沢  
小学校校舎  
敷地完成

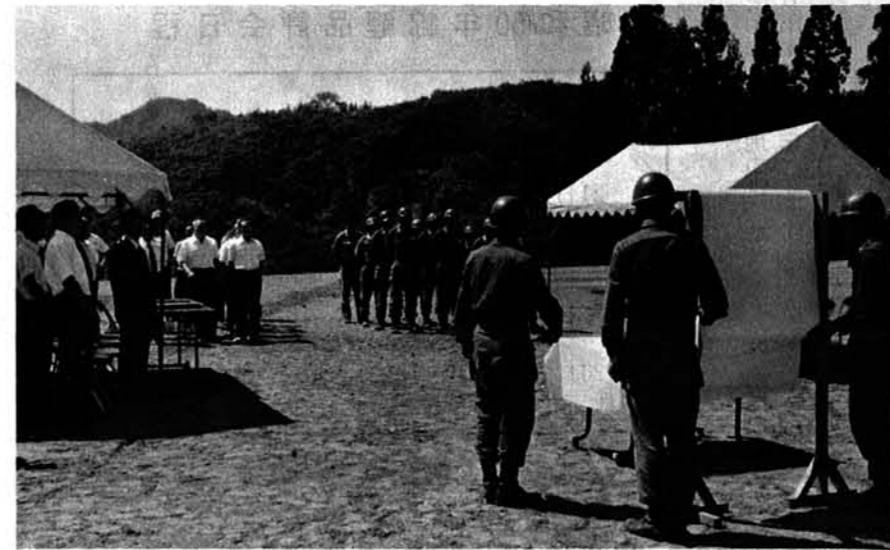

造成工事の引渡式

経過報告する

自衛隊第5施設大隊

山古志作業隊の皆さん

郵便利用の

二 案内

○絵はがきの大きさと郵便料金  
絵はがきのなかで、はがきとして十円で出せる大きさは、長辺一四・一五cm、短辺九・一〇・七cmの範囲内となっています。この大きさよりも大きいものは手紙となり、料金も二三・五×二cm以下の場合には二十円、それ以上は四十円となります。

また、十円切手で出せる大きさの絵はがきでも、表面の下部二分の一（横長に使用した場合は左側二分の一）以外の部分に通信文を書いたり、観光地のスタンプを押したものは、手紙料金の二十円となります。

○郵便物の取りもと  
あてな変更  
郵便物を出してから、取りもと

しやあて名の変更をした場合、その郵便物が配達前か又は窓口で渡す前であれば、取りもとどしやあて名の変更ができますので、郵便物を出した郵便局（あるいはポストの受持郵便局）に申し出て下さい。

なお、この場合には、取りもとどし料又はあて名変更料が必要です。○留守のため配達できなかった郵便物  
留守のため配達できなかった郵便物は、郵便局で十日間保管します。この場合、受取人の方には不在配達通知書を配達し、通知書に書いてある期日までに、郵便局の窓口で受け取るか又は在宅予定日を郵便局に連絡して再配達を受けてください。

なお、旅行などで長期間留守にする場合は、あらかじめその旨を連絡しておく、その期間中（最高三十日）郵便局で保管します。

人権コーナー

家庭はわたしたちの生活の拠点です

人は、家庭で生まれ、養育され、成人し、やがて一生を終えます。そして、家庭を構成しています。家族は、人間らしい生活を維持していくために必要な経済的条件、精神的やすらぎ、健全な社会人となるために教育的な機能などを、家庭に求めながらそれぞれ創造性のある生活を営んでいこうとしています。いいかえれば、家庭がその

ところが、家族間に埋めることのできない溝ができてしまつては、この社会的役割を期待できなくなります。家庭を円満な状態で維持し、その役割を十分果たすことができるよう不断の努力が大切ではないでしょうか。

だれでもできる

青色申告

「簿記」と聞いただけで難しいもの、頭の痛くなるものと決め込んでしまう人がたくさんいます。「簿記」とは、帳簿記入、記帳の方法のこと、主婦が毎日つけている家計簿も立派な簿記です。そして合理的な節税をするためにも簿記が必要となります。そこで今回は、青色申告について説明してみましよう。

☆どの程度の  
記帳でよいのか  
「経営の合理化や節税には記帳や青色申告が必要なのは分かっ

ていても記帳となると難しく、という方が多いようですが、昭和五十年分からすべての青色申告者が、簡易な帳簿の記帳だけでよいこととなります。

簡易な帳簿とは、形式について特に定められていませんが、主婦がつけている家計簿と同じような現金出納帳を中心に、売掛帳、買掛帳、経費帳、固定資産台帳の五冊だけ記帳していただくこととなります。

☆青色申告をすると  
どんな特典があるか

（税務課）

おのれのかみかみ (69)

村の鎮守様

修 野 軍 造

三七段の、石段を登ると鎮守様がある。木立にかこまれ夏は涼しい処、菖蒲の鎮めの神所、村では「観音様」といっている。前に調査に行った時には扉に鍵がかけてあったので、何の観音様かを知る事が出来なかった。今年の七月、星野熊蔵氏宅を訪れいろいろとお話を聞いたら「本尊は「馬頭観音」である事がわかった。お話によれば竹沢のオヤジの分家として九郎右衛門さんが、この地に来た時自家の内鎮守として祀ったものを、村の鎮守様としたものだといふ九郎右衛門家がこの地に来たのが五月五日の節句の日であったから、その地名を「菖蒲」と名づけられて今日に及んだ、一戸減り現在一戸が全戸数の部落。馬頭観音の、絵塔や文字塔は崖端や路傍によく見かけるが、鎮守様として祭祀している所は埼玉東松山市の東平在にあるのと、菖蒲にあるほかは私は知らない。馬頭観音の鎮守様は神仏混合の象徴で、これも本地垂迹から生れたものだろうが、数すくない鎮守の神ではなからうか。

観音様といえば、慈悲の粗を現わしているのが多いなかにこの馬頭観音は忿怒の相を現わしている。これは慈悲だけでは救いたい衆生を、仏の怒りをもって救おうとする弥陀の変化が馬頭観音となったものである。この馬頭観音を、明王と呼ぶこともある。馬頭明王、大力持像の頭上に、宝馬が刻まれているのが一般的で、これを転輪聖王の宝馬というが、四方を駆け廻り生死の大海を渡り、煩惱や死などを打破る威力と精神さを表現している。

この観音が、信仰しだされたのは江戸の中期頃からで、民間信仰としては、庚申信仰と共に民間、特に農民層や伯樂間に深く浸透された。自家飼育使役の牛馬が病死惨死などを悲しみ、その冥福を祈り霊を慰ぐさめるための供養塔で、死の場所または人の多く通る路角に建立されている。だが人の死に対してもこの供養塔を建てた場合もある。菖蒲部落下にある馬頭観音の文字塔がそれで、此処で六部が殺されたのを悲しんで建てたもの