

なら王

わし麻呂くん

和島村生涯学習
マスコット
ネーミング決定!



よう
きなさったね

中央 早川 勝さん

はじめまして。私は今年の六月に寺泊町から和島村に来ました早川勝です。
まだ三カ月程しかたっていないですが、習慣の違いもあまりなく、自然の多い所なので和島村に来て良かったと思います。
和島村に来てまず驚いたことは情報無線が各戸に入っていることです。朝夕のチャイムだけでなく、火災や選挙の情報、また村の行事の情報などにも利用され、とても便利だと思いました。
また、村の行事が盛んでバレーボール大会などに参加しますが、村の行事がきっかけで部落の方々と仲良くなれて良かったと思います。

和島村は緑が多く自然に恵まれているので、この自然を利用して公園や施設を作り、子供から家族で過ごせる所ができたなら、他町村から利用者が訪れ、和島村が活気付くのではないかと思います。
和島村は「良寛の里」で有名な友人にも良く聞かれますが、恥ずかしいことに私はまだ良寛の里に行つたことがないのでぜひ今度行つてみたいと思います。
和島村もこれから、ますます発展していくでしょうが、この自然をいつまでも美しく、大切にしていきたいと思っています。
最後になりましたが、和島村のことは何もわからないので皆様から、いろいろと教えて頂きたいと思っています。
それから、村の行事に積極的に参加して、一日も早く和島村に溶け込めたいと思います。
どうぞよろしくお願ひします。

人口の動き

	8月末人口
人口	5,459人 (-7)
男	2,657人 (+1)
女	2,802人 (-8)
世帯数	1,282世帯(-3)
	()内は前月比

10月1日から7日まで「全国道路標識週間」です

10月1日から7日まで「全国道路標識週間」です。道路標識は私たちが道路を利用するうえで、必要なものです。わかりにくい標識や表示やおかしい標識はないでしょうか。
わかりやすい標識にするために、皆様のご意見やご要望をお聞かせ下さい。「標識意見箱(標識BOX)」を設けています。郵便またはFAXでお寄せ下さい。

- 北陸地建 標識BOX係
〒951 新潟市白山浦1-425-2 FAX 025-265-6148
- 新潟県庁 標識BOX係
〒950 新潟市新光町4-1 FAX 025-284-5096
- 新潟県警察本部 標識BOX係
〒950 新潟市新光町4-1 FAX 025-285-8518

善意を
ありがとう

社会福祉に役立ててほしいと村社会福祉協議会に次の方よりご寄附をいただきました。
厚くお礼申し上げます。

上 桐 柄沢 廣一様

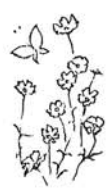

門新遺跡の調査成果 県内最大の古代建物 「延長六年」の漆紙文書発見

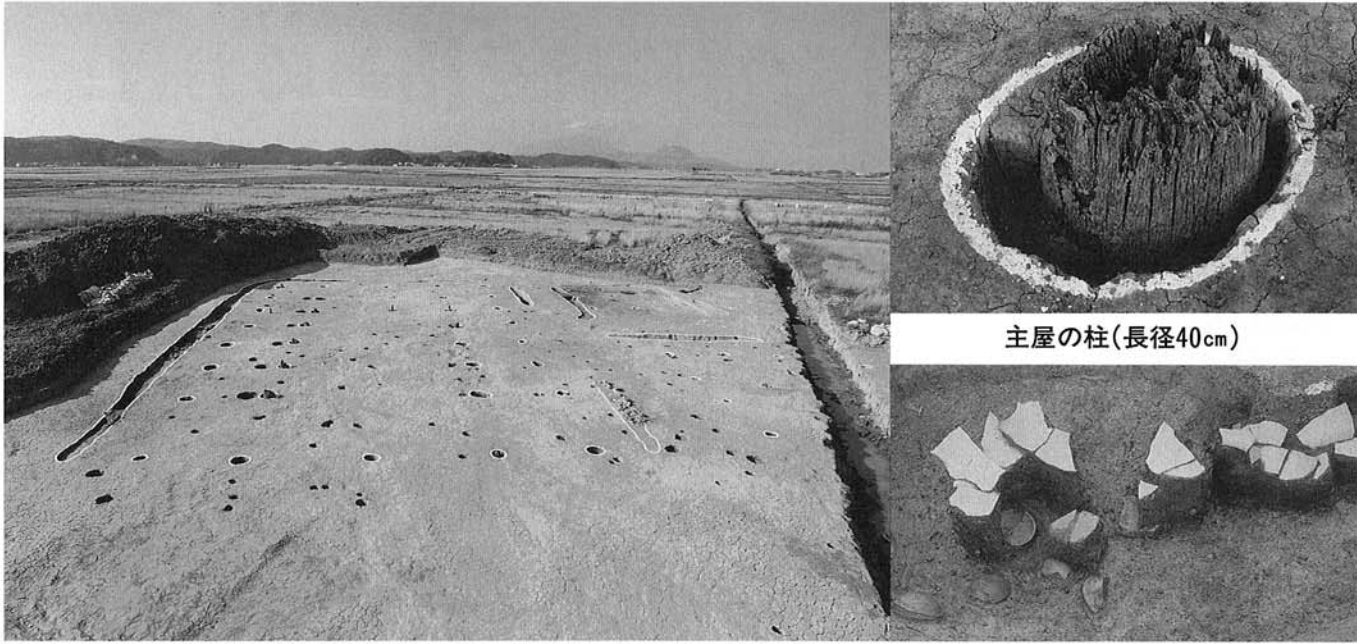

門新遺跡中枢部全景(南から)

主屋の柱(長径40cm)



ゴミ棄て穴土器出土状況

1号漆紙出土状況

主屋の三面庇付建物(南から)

2号漆紙出土状況

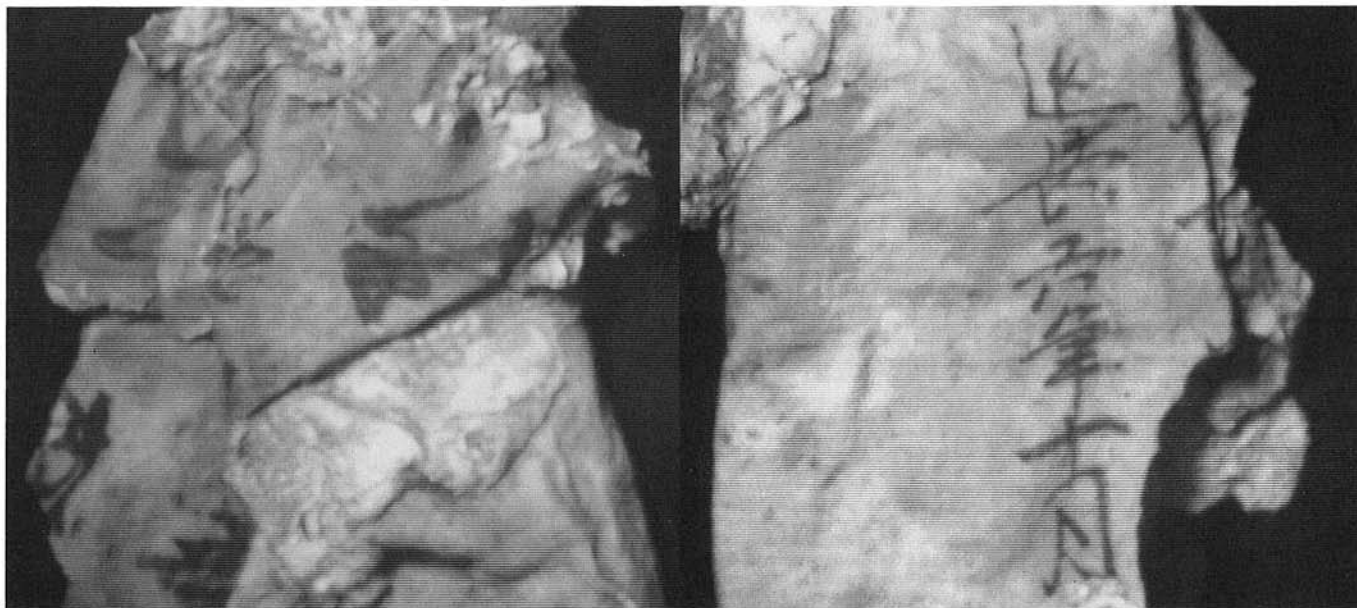

1号漆紙裏面(かな混じりの行書体)

1号漆紙表面「延長六年十月」

1 はじめに
門新遺跡は、大字上桐・宇谷地に所在し、太古の川が造った「自然堤防」と呼ばれる土地の高まりに立地しています。昨年度まで調査され、国指定史跡となった八幡林遺跡からは、北東方向に約三キロメートルの距離にあります。
今回の門新遺跡の調査は、県営圃場整備事業に伴うもので、五月下旬から、和島村教育委員会が主体となって、行ったものです。
古代の和島村周辺は、八幡林遺跡の調査結果から、「北陸道」が縦貫し、「大家駅」や古志郡の郡役所など、地方支配に関わる施設が集中する、古志郡内でも中枢的な地域であったことが確認されています。今回の門新遺跡における成果は、八幡林遺跡消滅後の地域の状況を、現在に伝えるものと言えます。

2 発見された遺構
今回の調査で発見された遺構は、掘立柱建物十棟・井戸一基・土坑七基・大小の溝・埋没河川・船着場などがあります。
(掘立柱建物)
掘立柱建物のうち七棟は、第一図の通り方位が一致し、同時期に存在したものと考えられます。建物の性格は、正屋・副屋・工房・井戸の上屋・倉庫などと推定され、それぞれの機能空間を柵や溝で整然と区画するなど、官衙風の形態をとっています。
正屋は、四間×八間の「三面庇付き」の建物で、周囲には軒先から垂れる雨水を処理するための、排水溝が掘られています。この溝から、後述する「漆紙文書」が出土しました。
主屋の床面積は二百二十平方メートル(七十坪)を測り、八幡林遺跡の正殿をも凌ぐ、県内最大の古代建物です。さらに、この建物で特筆すべきことは、柱の根元が腐らずに残っている点です。その柱の太さは、最大四十七センチにも達し、当時の栄華を現在に伝えています。
(井戸)
直径八十七センチ・深さ百五十七センチの素掘りの井戸が、一基発見されています。
この井戸は、廃絶の際に水の神を鎮める祭祀が執り行われており、それに使われた百点を超える皿が完全な形で発見されました。そのうちの一点には、「泉内」と墨書されており、埋井の際の呪術に関わる文言と考えられます。
(外郭施設)
建物群を外部と隔絶するための区画施設が存在します。西側は、幅一・六メートルの大溝で区画し、残る三方は自然河川の蛇行部をうまく利用しています。
(船着場)
川岸の十五メートル×七メートルの範囲を、一メートル程度掘り下げて、テラスを造りだしたもので、物資の積おろしの便をはかっています。

3 発見された遺物
今回の調査で発見された遺物はコンテナで三十箱に達し、漆紙文書・灰釉陶器・緑釉陶器が特筆されます。
以下では「漆紙文書」についてお話しします。
(第一号漆紙)
複雑に折り畳まれており、現時点で文書の全容は不明ですが、楷書体の部分と、仮名まじりの行書風の部分の両者がみとめられます。このことから、複数枚の文書が折り合わされているか、行書風の部分が楷書で書かれた面の「裏文書」であったと考えられます。
楷書の部分には「延長六年十月」の文字が判読出来、この文書が西暦で九二八年に作成されたことを示しています。
本漆紙は、今後解体し文書としての復元が予定されており、展開後には、それぞれの文書内容が明らかになるものと推定されます。
(第二号漆紙)
本例は、二つ折りされた漆紙の間に、複数の漆紙が挟み込まれた状態で固結していました。
表層の漆紙には多数の文字が確認され、現在国立歴史民族博物館において、解体および解読作業が進められています。

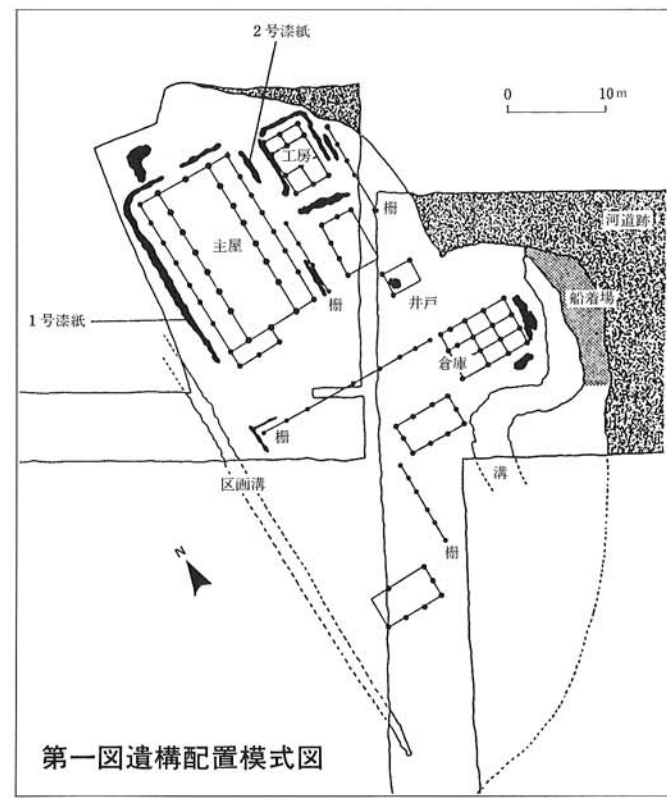

4 遺跡の性格
門新遺跡は、八幡林遺跡が廃絶直後に出現し、十世紀中頃の極短期間のみ、機能していたことが判明しています。
律令体制が崩壊し、地方支配の担い手である郡が機能しなくなるこの時期、巨大な正屋を中心とした規格性をもって建物が並ぶ本遺跡は、前述した時代背景から、大豪族が地域支配のために造営した私的な施設であった可能性が高いと言えます。

本例は、二つ折りされた漆紙の間に、複数の漆紙が挟み込まれた状態で固結していました。
表層の漆紙には多数の文字が確認され、現在国立歴史民族博物館において、解体および解読作業が進められています。

こんにちは、Welcome

国民年金です National Pension

あなたは？

20歳～60歳未満で
自由業、農林漁業、
自営業をやっています。

20歳以上の
学生です。

公務員です。
会社員です。

公務員、会社員に
扶養されている
配偶者です。



私たち、国民年金の
第2号被保険者
です。

私たち、国民年金の
第1号被保険者
です。

私たち、国民年金の
第3号被保険者
です。

きちんと国民年金保険料を納めておけば こんな年金が支給されます。

(年金額は平成6年度)

<p>65歳になったら…… 老齢基礎年金</p> <ul style="list-style-type: none"> ●年金額～747,300円  <p>これで老後も 安心です！</p>	<p>もしも、病気やケガをしたら 障害基礎年金</p> <ul style="list-style-type: none"> ●年金額 1級障害 ～934,100円 2級障害 ～747,300円 	<p>もしも、一家の働き手に先立たれたら 遺族基礎年金</p> <ul style="list-style-type: none"> ●年金額～747,300円 子の加算も加わります。 <p>万が一の時でも 頼りになります</p> <p>寡婦年金 死亡一時金 付加年金</p> <p>(第1号被保険者独自給付)</p>
---	---	--

ゆとりの中に楽しみと生きがいを!!

年金制度は安定しています。

基礎年金は30年後、40年後も価値を守り、目減りしません。経済変動にも強いのが国民年金です。生命保険や個人年金に物価スライドはありません。



新潟県国民年金マスコット
ゆめありくん

若いときの無関心は、必ず後悔につながります。老後は必ずやってきます。保険料はきちんと納めて十分な保障を手にして下さい。

年金相談をご利用下さい。
(予定)
11月8日(火)・2月7日(火)

国民年金は、みんなの助け合いの制度です。

保険料納付は大切な義務です。

暑さの中で、交流の輪広がる♡ ぬくみ会運動会 に156人がつどう!

《会 員》

感謝—自分達の運動会に、ボランティアさんに多数参加してもらい、うれしかった。
喜び—ボランティアさんの声と、手と足とで応援してもらい、運動会が楽しかった。
希望—ふだんのリハビリや地域でも交流を続けたい。

《ボランティア》

感動—自分の意志を持ってがんばっている姿をみて、感動した。
喜び—話がけたら喜んでもらえ、ありがとうと感謝されてうれしかった。

《家 族》

喜び—家庭にいる時とは違った表情に家族としてはうれしかった。

感謝—ボランティアさんの手もあり、家族としても運動会を心から楽しめた。本当にありがとうございました。



和島剣道クラブ三部門制覇

9月4日(日)、栃尾市において「中越地区剣道大会」が行われました。大会は中越の各地からの参加で、団体戦・個人戦により熱戦が繰り広げられました。

三島郡として出場した和島剣道クラブは、男子・女子団体戦、男子20代個人戦の3部門を制覇しました。

《男子団体》

優勝 先鋒 長谷川 隆(分水)
次鋒 池田 哉(北野)
中堅 吉田 寿男(与板)
副将 三河 隆(中央)
大将 中村 淳(下町下)

《女子団体》

優勝 先鋒 早川 直美(下町下)
次鋒 久住美由紀(中小島谷)
中堅 久須美順子(梅田)
副将 早川 安奈(下町下)
大将 丸山 美樹(北野)

《個人男子20代》

優勝 早川 篤 史(法善町)
3位 三河 隆(中央)

《個人女子》

3位 鈴木 智美(上桐)
3位 早川 安奈(下町下)



第2回 ツーデーマーチ in 新潟

おらがむらの 出来事

8月27日(出)・28日(日)、(社)日本歩け歩け協会・和島村を含む7町村主催による「第2回ツーデーマーチin新潟」が行われました。

この企画は、良寛のふるさとを歩くテーマに、2日間に渡り1800人の参加で、約33kmの道のりを自然と文化、人とのふれあいを実感してもらうことを目的として歩くものです。

2日目は、良寛の里美術館をスタートし、途中、「夏子の酒口ケ地」、「妙法寺」で休憩給水をし、ゴールを目指しました。

参加者の中には、60歳半ばのおばあちゃんもいましたが、見事な健脚ぶりを発揮していました。

8月下旬とはいえ、猛暑の中みなさんお疲れさまでした。



平成六年度 良寛講座

平成六年度の「良寛講座」を七月十七日・八月二十一日の二回、五十名の受講生で実施いたしました。

この講座は、出雲崎町中央公民館と共催で、交互に会場もちまわりで実施される県内唯一の広域講座です。

今年も、谷川敏郎先生(県立新潟短期大学講師)を講師にお願いし、第一回は、出雲崎町中央公民館において「良寛さんの若き人物像」、第二回は、ゆきわり荘において「良寛さんと交わった人たち」について講演していただきました。

遠く長岡市、三条市等から受講された方もおられ、皆さん熱心にメモを取られていました。

なお、この講座のビデオがあります。当日、都合で参加できなかった人・良寛に興味のある人等、お気軽に公民館へお問い合わせ下さい。

敬老会

9月15日、農村勤労福祉センター(体育館)では、今年も敬老会が行われました。

村内の70歳以上のお年寄(対象者780名)が招待されました。村からはお祝いの記念品とお菓子が配られ、85歳の方に記念品が贈られました。また新潟県からは77歳、88歳、95歳を迎えられた方にお菓子と記念品が贈られました。

余興では保育所の子供たちのかわいいおゆうぎや村内の有志の皆さんによる踊りと、大正琴の演奏など、沢山のメニューに楽しいひと時を過ごされました。

人生80年を迎え、これからもっと進んでいく高齢化社会。こんな現代をこの日のように1日1日楽しく過ごしていただきたいものです。

第14回 生涯学習フェスティバル in ワシマ

10月15日(土)

- ・午前9時30分～午後7時
〔作品展 福祉センター〕
〔行政コーナー 体育館〕
- ・午後7時30分～午後9時
〔芸能発表会 体育館〕

10月16日(日)

- ・午前9時～午後3時30分
〔作品展 福祉センター〕
〔行政コーナー 体育館〕
- ・午前9時～午前12時
〔健康まつり 体育館〕
- ・午前10時～午後3時30分
〔お茶席 福祉センター〕
〔青年夢来イベント 屋外〕
- ・午後1時30分～午後3時
〔特別講演会 体育館〕

第14回生涯学習フェスティバルinワシマが開催されます。

フェスティバルには、村民の皆さんや公民館の各種教室の皆さんが出展される「作品展」と民舞愛好会の皆さんや小・中学生による「芸能発表会」、青年夢来による「チャリティーイベント」、そして住民課による「健康まつり」と行政各課のPR「行政コーナー」等各種ジョイントによるイベントが盛り沢山です。

又、生涯学習推進の一環として今回初めての試みとなります「特別講演会」も予定しております。

秋のひとときを「生涯学習フェスティバルinワシマ」でお楽しみください。



特別講演会



お話 下条 正巳先生

10月16日(日)

午後1時30分～

体育館にて

入場無料

「男はつらいよ」の寅さんのおじさん役や「夏子の酒」の杜氏役として活躍。

役者生活60年の人生経験や、いろいろな映画・テレビの舞台裏等のお話が聞けます。ふるって御参加ください。



わし麻呂くんの部屋

～生涯学習情報～

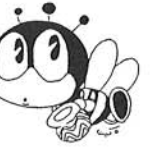

和島村生涯学習マスコットのネーミング

『なら王 わし麻呂』に決まる!

「なら王」は、和島村八幡林遺跡が奈良時代であり、ここら一体を治めた大領(大役人)がいたことから「奈良時代の王」というイメージと、生涯学習を取り組もうとする意欲をあらわした「習おう」を掛け合わせた姓です。「わし麻呂」は、「わしま」と奈良・平安時代の自分の呼び名「麻呂」を合わせて名づけられました。正式名称「なら王わし麻呂」、通称「わし麻呂くん」と呼んでください。

尚、ネーミング募集に多数御協力いただき、誠にありがとうございます。●採用 渡辺恵子さん(下富岡) ●佳作 久住玲子・ひとみさん(下町上)他数名 採用・佳作の方には記念品を、応募された方全員に粗品をさしあげます。又、今後、今までの「マナビーくんの部屋」を「わし麻呂くんの部屋」と名称を変更して、生涯学習関係の情報を提供していきたいと思っております。



生涯学習シリーズ②
第一回目は、生涯学習社会の背景について述べましたが、今回は生涯学習推進の意義について考えてみたいと思います。
生涯学習推進の意義
生涯学習とは、一人一人が生きがいのある充実した生活を送るため、各人が自主的・自発的意思によって、必要に応じて自分にあった手段と方法で生涯を通じて行う学習です。
人々は学習することによって、新しい自己を発見し、喜びを感じることができると共に、学ぶことが生きがいとなり得ます。
さらに、家庭や職場や社会において、人々が共に学び合い生涯学習に取り組むことは、家庭や職場・地域に活気をもたらす、生き生きとした村づくりや真に誇れる地域社会の形成につながることも期待されます。
したがって、生涯学習を推進することは、人と人との学び合いやふれ合いを深め、それぞれの個性や能力を伸ばしながら、一人一人の人生を充実させることにとどまらず、地域文化を高め、活力ある地域社会を形成することのできる重要な意義を持つものであります。
今回は、生涯学習と生涯教育について考えていきたいと思います。

与板土木事務所から「平成6年度道路交通センサス」協力についてのお知らせ

「道路交通センサス」は、道路の実態や自動車の利用状況を全国規模で調べる調査で、結果は将来の道路計画や都市計画などに活かされます。全調査のうち、路側OD(起点・終点)調査とオーナーインタビューOD(起点・終点)調査は、出発地・目的地・積載品目などをはじめとした運行内容や運行状況について、みなさんから直接お聞きしますので、ご協力をよろしくお願いいたします。

◎路側OD(起点・終点)調査

全国を18のブロックに分け、その境界を通過する自動車を道路脇に止めて、運行内容や運行状況をお聞きします。

◎オーナーインタビューOD(起点・終点)調査

無作為に選んだ自動車をお持ちの方を事前に訪問して、調査票をお渡します。調査日の運行内容や運行状況についてお答えいただき、後日取りに伺います。

調査日 10月30日(日)、11月1日(火)

与板土木事務所

10月18日(火)・25日(火)、9時00分から12時00分まで、上桐の一部で停電となります。詳しくは、東北電力(株)燕営業所

★作業停電のお知らせ★

お問い合わせ下さい。
☎0256(63)3151まで



- 1、主催 ㈱日本ワーキングホリデー協会
- 2、後援 新潟県
- 3、開催日時 平成6年10月29日(土) 午後1時半～4時半まで
- 4、開催場所 新潟市鐘木185番地18 新潟テルサ3階 大会議室

産業社会の国際化に対応し、勤労青少年を国際感覚豊かな職業人として育成するため、(社)日本ワーキング・ホリデー協会は国から委託を受けてワーキング・ホリデー制度の普及を促進し、この制度を利用しようとする勤労青少年を支援しています。さて、この度ワーキング・ホリデーのオリエンテーションが新潟市で開催されることになりました。

ワーキング・ホリデー・オリエンテーションの開催について

- 1、開催内容 (1)ワーキング・ホリデー制度の説明 (2)ワーキング・ホリデー事業実施状況の説明 (3)渡航に関するアドバイス (4)ワーキング・ホリデーに関する情報提供 (5)質疑応答
- 6、参加定員………100人
- 7、参加費用………1,500円
- 8、参加申込先 〒164 東京都中野区中野4-1-1 全国勤労青少年会館(サンプラザ)7F ㈱日本ワーキング・ホリデー協会

行政相談所開設

○行政相談週間 行政相談制度について広く国民の理解と認識を深めていただき、その利用を促進し、行政の民主的運営に資することを目的に10月9日から29日まで実施されます。

○行政相談とは 毎日の暮らしの中で、役所や公団などが行っている仕事についての苦情や意見・要望があるとき「行政相談」を利用してください。

○行政相談所の開設 総務庁の行政監察局が皆さんと役所の間にとって、公平・中立な第三者的立場から必要なあっせんをおこない、その解決を促進するとともに、皆さんの声を行政運営の改善に役立てるものです。

○相談所 和島村総合福祉センター

○相談例 国の役所の仕事、JR・NTT・日本たばこや公庫・公団・事業団といった特殊法人の仕事、県や市町村が国から委任されたり、国の補助金を受けて行っている仕事について(例えば医療保険、年金、老人保健、福祉、雇用保険、労災保険、文化財保護、公害、住宅、バス、タクシー、郵便、貯金、簡易保険、災害対策、交通安全、消費者保護、登記事務、環境衛生など)の苦情や要望です。

○相談日以外の「相談」は 関東管区行政監察局 ☎(03)3213-1100 新潟行政監察事務所 ☎(025)224-1100 行政相談委員(阿部典達) ☎74-2436

相談は、口頭、電話、手紙いずれの方法でも結構です。また匿名の取り扱いも行っています。相談は無料です。お気軽にご利用ください。

今月の納税

- ※ 村県民税……………第3期分
- ※ 国民健康保険料……………10月分
- ※ 国民年金保険料……………10月分
- ※ 幼稚園保育料……………10月分
- ※ 保育所保育料……………10月分
- ※ 水道使用料……………10月分

※口座振替の方については、納期限3日前より振替させていただきます。

お知らせ

忘れずメモしよう!

10月の救急診療のご案内

1. 休日の救急診療

	内科	外科	小児科	産婦人科	歯科
2日(日)	昼(午前9時～午後6時) 長岡休日急患診療所(健康センター内)	長岡休日急患診療所(健康センター内)	長岡休日急患診療所(健康センター内)		長岡休日急患診療所(健康センター内)
	夜(午後6時～) 中央総合病院	中央総合病院	中央総合病院	立川総合病院	
9日(日)	昼(午前9時～午後6時) 長岡休日急患診療所(健康センター内)	長岡休日急患診療所(健康センター内)	長岡休日急患診療所(健康センター内)		長岡休日急患診療所(健康センター内)
	夜(午後6時～) 立川総合病院	立川総合病院	立川総合病院	長岡赤十字病院	
10日(祝)	昼(午前9時～午後6時) 長岡休日急患診療所(健康センター内)	長岡休日急患診療所(健康センター内)	長岡休日急患診療所(健康センター内)		長岡休日急患診療所(健康センター内)
	夜(午後6時～) 長岡赤十字病院	長岡赤十字病院	長岡赤十字病院	中央総合病院	
16日(日)	昼(午前9時～午後6時) 長岡休日急患診療所(健康センター内)	長岡休日急患診療所(健康センター内)	長岡休日急患診療所(健康センター内)		長岡休日急患診療所(健康センター内)
	夜(午後6時～) 中央総合病院	中央総合病院	中央総合病院	立川総合病院	
23日(日)	昼(午前9時～午後6時) 長岡休日急患診療所(健康センター内)	長岡休日急患診療所(健康センター内)	長岡休日急患診療所(健康センター内)		長岡休日急患診療所(健康センター内)
	夜(午後6時～) 立川総合病院	立川総合病院	立川総合病院	長岡赤十字病院	
30日(日)	昼(午前9時～午後6時) 長岡休日急患診療所(健康センター内)	長岡休日急患診療所(健康センター内)	長岡休日急患診療所(健康センター内)		長岡休日急患診療所(健康センター内)
	夜(午後6時～) 長岡赤十字病院	長岡赤十字病院	長岡赤十字病院	中央総合病院	

※歯科の救急診療は午前9時～午後4時までです。

◇お問い合わせは……

- 長岡市健康センター (長岡市西千手2丁目5番1号)
- 長岡市休日急患診療所……………☎35-8255
 - 長岡市休日急患歯科診療所……………☎33-9644
 - 長岡市市民環境部健康課……………☎(代)32-5000
 - 長岡市医師会……………☎32-1900
 - 長岡市歯科医師会……………☎32-1430

2. 平日夜間の救急診療

曜日	月曜日及び木曜日	火曜日及び金曜日	水曜日及び土曜日
診療科目	外科	外科	外科
病院名	中央総合病院	立川総合病院	長岡赤十字病院

10月の保健衛生行事

日程	曜日	内容	対象	時間	場所
3	月	リハビリ	希望者	午前9時～12時	与板町志保の里荘
4、6	火、木	胃がん、大腸がん検診	申し込み者	午前7時30分～10時30分	福祉センター
5	水	ポリオ予防接種	H5年5月1日～H5年10月31日生まれ H5年11月1日～H6年4月30日生まれ	午後1時30分～2時	福祉センター
7	金	ひよこ教室	1歳～3歳までの希望親子	午前9時30分～11時30分	福祉センター
9	日	環境美化運動	村内全域	午前6時～	村内全域
12	水	リハビリ	希望者	午後1時30分～4時	ゆきわり荘
13	木	乳児検診	H5年10月・11月、H6年2月・3月・6月・7月生まれの乳児	午後1時～3時	福祉センター
21	金	ひよこ教室	1歳～3歳までの希望親子	午前9時30分～11時30分	福祉センター
24	月	献血	16歳以上65歳未満の方	午前10時～12時 午後1時～3時	ゆきわり荘
25	火	三種混合(3)	H3年9月2日～H4年9月1日生まれ(I)、H2年9月2日～H3年9月1日生まれ(II)で一度も接種していない乳児	午後1時30分～2時	福祉センター

特設人権相談所開設

新潟地方事務局柏崎支局の係官と村の人権擁護委員が相談に応じる特設人権相談所を開設いたします。秘密はかたく守られます。どうぞお気軽にお出かけください。

- ★日 時 十月十三日(木) 午前十時から 午後三時まで
- ★場 所 和島村総合福祉センター
- ★相談事項 人権問題、登記、相続、金銭貸借、いじめ等。



10月の国民年金

◎60歳になる人
昭和九年十月二日から昭和九年十一月一日生まれの人は、掛け金を掛け終わりました。老齢基礎年金の繰り上げ請求を希望する人は請求できます。

◎60歳以上65歳未満の人
受給資格期間を満たすことができない人、または過去に保険料の未納や免除があるため、掛け金をして年金額を増やしたい人は、任意加入することができません。

任意加入を希望する人は、必ず役場へ届け出て下さい。

◎現況届を出す人
今生まれの受給者は、現況届のハガキが郵送されてきたら、忘れずに証明を受け、自分で切手をはって出しましょう。

期間まで提出しない場合は、年金が一時差し止めになります。

ハガキを紛失した時は、国民年金係に申し出て下さい。

村長室の黒板から

- 八月二十二日―二十四日 三古町村長研修で三重県長良川河口堰視察
- 二十五日 長岡農地へ集排陣情
- 二十六日 郡町村職員球技大会
- 二十六日 第二回ツアーデーマーチで良寛の里より出雲崎町へ向けての行進に参加
- 二十九日 消防清掃管理者会議
- 二十九日 消防組合協議
- 三十日 出県 農業集排陣情

- 県職員共済組合役員会
- 三十一日―九月二日 全定住協
- 議会議東日本研究会で北海道洞爺湖で開催主宰し終了後関係施設視察
- 五日 土地改良区理事長外来庁
- 十三日 三古郡教委職員合同研修会が村で開催され挨拶
- 十五日 敬老の日 敬老会を勤
- 十六日 出県 秘書課 河川課

- 等訪問陣情
- 十八日 中学校体育祭
- 十九日 九月定例議会開会 補
- 正予算 五年度決算等提案
- 二十日 議会議員の生涯学習推進の講演会を主宰する
- 二十一日 オートキャンプ場管理棟等上棟現地視察
- 二十二日 高齢者交通安全大会が寺泊町で開催され出席

あなたからの

ラタ rata (たより)

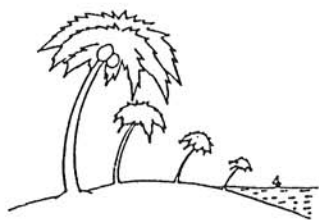

「みんな暑いのがんばったね。」記録的な猛暑に耐えて咲いている花達に感謝とねぎらいの気持ち湧く。そう、良寛の里の入口にあるささやかな花だん。買物の途中、一寸廻り道して対面に行きます。友人にさそわれて苗作りを始めた頃は、肥料分も酸素もなまなかった粘土の固まり、緻もミニトラも受け付けない。多勢の方の応援を頂き、スコップで掘り起こした事を思い出します。この土にどんな花が向くのかもわからず、手許にある種を蒔いて育てた所、結果

ミニ花だんの苗作りを楽しむ

両高山 山口 幸子さん

はさまざまで、花だんには合わない花、色の配置の反省等、仲間と何回も話し合いました。

あれから数年、皆様からも「私の所に〇〇の種あるいね」「この苗植えたらどうらね」などと声をかけられるようになりました。

また桐島小学校の皆さんも植付のお手伝いして下さい、可愛い声がいっぱいに広がり、花も一緒に唄

っているようでした。

花が終わりに近づく頃、来年に備えて採種に行きます。このように文字通り百パーセント手作りです。一ぱいに花をつける日を夢みてミニポットに土をつめる。もつと良い苗を育てるよう、私も努力しますから、みなさんもそばを通った時、話しかけてやって下さい。和島村のみんなの花だんですから。



日本の美と心 山種美術館展

近・現代日本画の精華

10月7日(日) 11月6日(日) 9:00-17:00(月曜休館)

THE NIIGATA PREFECTURAL MUSEUM OF MODERN ART 新潟県立近代美術館

千秋ヶ原ふるさとの森 長岡市宮岡町字居掛278-14 TEL 0258-28-4111(代) FAX 0258-28-4115 長岡駅大手口8番線より県立近代美術館行バス約12分



本展覧会は山種美術館の所蔵品より日本の名品を選び、一堂に展覧すること、日本の美と心につながるものです。

明治期における日本画の黎明から、大正、昭和へと展開していった近・現代日本画の流れを、60点の名品により壮大に辿ります。

なお、今回の展覧会では、日本画の巨匠、小林古径の「清姫」をはじめ、土田麦僊の「大原女」、横山操の「越路十景」など、本県出身画家の作品を特別展示します。

10月10日(月)開館、11日(火)は休館

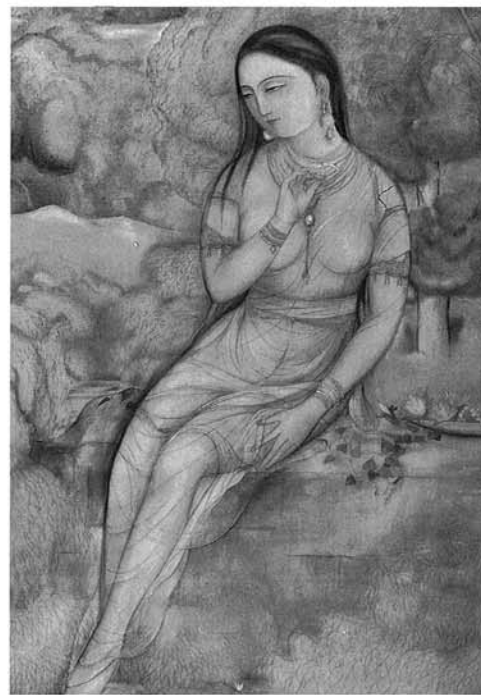

村上華岳「裸婦」

有料道路における障害者割引制度の改正について

- 移動すること等社会生活に関して相当のハンディキャップを負う障害者の自立と、経済その他社会活動全般への参加を支援するため、身体障害者に対する有料道路の割引制度が、適用範囲を拡大するとともに、利用手続きの一部を変更して実施されることになりました。
- 一、適用範囲
- (1) 身体障害者が自ら運転する乗用自動車等で、本人又は生計を一にする者が所有するもの(営業用の自動車を除く)
 - (2) 重度の身体障害者又は重度の精神薄弱者が乗車し、介護者が運転する乗用自動車等で、本人又は生計を一にする者が所有するもの(営業用の自動車を除く)
- 二、利用の手続きは次のものを持つ参下さい。
- (1) 身体障害者手帳又は療育手帳
 - (2) 運転免許証
 - (3) 自動車検査証
- 三、通行方法
- 対象障害者は、料金を支払う際に割引証を提出し、所定の料金を支払って通行する。(手帳の提示を求められることがある)
- 四、割引料金額
- 原則として通常料金の半額とする。
- 五、割引証交付枚数
- 原則として一回60枚、年間720枚を限度とする。
- ご不明な点につきましては、次のところまでお問い合わせ下さい。
- (1) 割引証の交付手続等については、和島村役場住民課福祉係
 - (2) この制度の内容一般については、ご利用になる有料道路を管理する公団・公社等
- 例・JH日本道路公団の場合は 金沢管理局業務課
Tel・〇七六二(四九)八一―

ふるさとわしま会総会

村内出身者の親睦団体「首都圏ふるさとわしま会」が発足してから十四年目を迎えます。

このたび第十四回目の総会がつきにより開催されます。村民のみなさんで参加される方がありましたら、役場地域振興課へ十月七日までにお知らせ下さい。

日時：十月三十日(日) 正午より

会場：雅叙園観光ホテル

JR線目黒駅より一分 目黒区下目黒一―一

会費：八、〇〇〇円(子供：二、五〇〇円)