

# ちちお 59,3 No.327

発行 新潟県栃尾市長 編集 栃尾市総務課 (02585) 2-2151

とちお三二七号昭和五十九年三月十日発行  
毎月十日一回発行

広報とちお 59.3.10 (12)

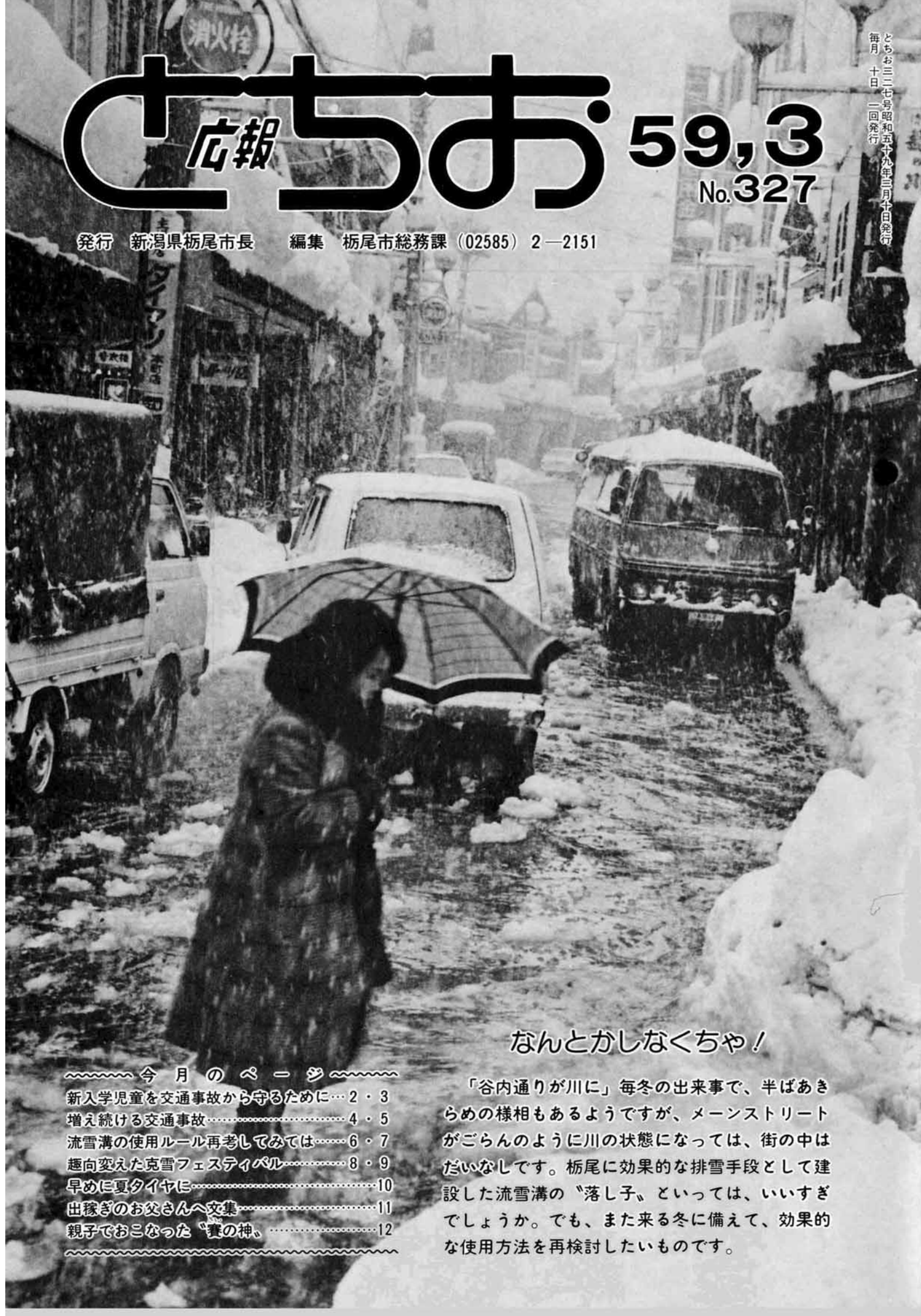

なんとかしなくちゃ!

~~~~~今月のページ~~~~~

- 新入学児童を交通事故から守るために... 2・3
- 増え続ける交通事故... 4・5
- 流雪溝の使用ルール再考してみても... 6・7
- 趣向変えた克雪フェスティバル... 8・9
- 早めに夏タイヤに... 10
- 出稼ぎのお父さんへ文集... 11
- 親子でおこなった「賽の神」... 12

「谷内通りが川に」毎冬の出来事で、半ばあきらめの様相もあるようですが、メインストリートがごらんのように川の状態になっては、街の中はだいなしです。栃尾に効果的な排雪手段として建設した流雪溝の「落し子」といっては、いいすぎでしょうか。でも、また来る冬に備えて、効果的な使用方法を再検討したいものです。

## 親子でおこなった「賽の神」

### トバ編みは子供の手で



田正月の二月、市内の各地で「賽の神」行事が行われました。昔は、子供たちだけで組み立てからトバかけまでのいっさいを行ったものですが今は、ほとんど子供育成会などが中心になって造り、子供

父兄の指導でトバ編み

と大人、町内あげての行事になっていきます

さる二月十九日は、平、北荷頃、本津川などで行われました。前日の十八日には、親子そろっての「ほこら」造り、外側と内側から雪を積み上げそこへ雑木や竹を立てて、トバかけをして道祖神をまつる夕方には、家内安全と五穀豊饒(ごこくほうじょう)を祈って火をつける

昔の風習を子供にも伝えようと、北荷頃では親子がほこらを造りました。トバ編みはほとんどの子供が知らない。親がまず手ほどき、わらを持つ手もぎこちない子供に真剣に教える。前日の夕暮れには四つのはこらが出来あがり、夜の十時までと翌日の夕方までは、焼いたもちやおでんなどを食べて楽しみました



参観者がたえない書初め展

## 市長賞に佐藤さん

### 23回 書初め展覧会

二十三回目の栃尾市書初め展覧会を、先月十八日から二十九日まで総合体育館と文化センターで行ないました。審査は、堀愛泉横浜書道教育会長を迎えて、先月九日に行いました。特別賞の入賞者は次のとおりです。

- 二十三日目の栃尾市書初め展覧会を、先月十八日から二十九日まで総合体育館と文化センターで行ないました。
- 審査は、堀愛泉横浜書道教育会長を迎えて、先月九日に行いました。特別賞の入賞者は次のとおりです。
- 〔一般〕 栃尾市長賞 佐藤晶伸(本所) 栃尾市書道会長賞 今井君子(東町) (高校生) 栃尾市文化協会会長賞
- 〔小学校〕 栃尾市議会議長賞 保科聡子(西谷) 教育長賞 山本貴則(中野俣) 公民館運営審議会委員長賞 中西義宗(栃尾南)
- 〔中学校〕 教育委員長賞 中沢奈津子(東谷) 公民館長賞 土田陽子(栃尾) 商工会長賞 水口佳子(栃尾)
- 〔中学生) 飯浜紀子(大手) 刈谷田新報社賞 土田祐子(栃尾)
- 〔栃尾) 枡淵悦子(栃尾) イムス社賞 飯浜紀子(大手) 刈谷田新報社賞 土田祐子(栃尾)

## 点検は防火のはじまりしめくり

春の火災予防運動 4月1日～4月7日

火気の取り扱いには十分注意を

出さぬ前の注意が大切で、電気器具や配線、ガス器具と配管などは日ごろから点検し、具合の悪いところは急いで修理するようにしてください。火災にあつて大きな損をするよりも、小さな支出ですみ、安心して生活ができます。

### 危険物の保管 正しい方法で

火や電熱器を使うところに燃えやすい物はありませんか。燃えやすい物があったら、遠くに離すことが火災を防ぐ一番の心がけです。

器具は正しく取り扱い、石油類、プロパンガスボンベの格納は、決められた方法で保管してください。

### 万一に備え火災警報器の設置を

万一に備えて簡易型火災警報器、ガス漏れ警報器の設置をお勧めします。

四月一日から七日まで春の火災予防運動が行われます。市内で火災が多くなるのがやはり、四、五月です。冬期間は暖房などの器具が原因で火災が起るのに比べ、春先は屋外でのごみ焼却、野焼き、暖房のつけ忘れなどの原因が多くなります。

これからは、日一日と春めき空気も乾燥して、周囲のものが燃えやすくなります。ですから、屋外でのごみ焼きなどは、いままでもより細い注意が必要です。

### サイレン吹鳴・半鐘打鐘

春の火災予防運動の初日、市内一斉にサイレン一分間吹鳴・半鐘を打鐘します

4月1日午前8時30分



# 市民あげて新入学児童を交通事故から守る

## 「車に気をつけてね」たいせつな愛のひと言

まもなく四月、毎年のことながら、新入児童の登校が始まります。本人のみならず家族のかたまで心が浮つきがちです。こんな喜びの裏で、いたましい交通事故に遭い、悲しみに暮れる人もあることをお忘れなく。朝、元氣よく家を出た子供が突然帰らぬ人になることが現実には起きているのです。ですから、家庭では念には念を入れ、登校前に必ず「車に気をつけて、正しく歩いてね」と、愛の一言をかけてください。

幼稚園や保育所に通っていた子供が、親の手を離れて、こんどは集団登校です。教育委員会、学校では事故に遭わないように常に指導します。また、警察署、交通安全協会でも徹底した街頭指導を行い、事故ゼロをめざします。

### 入学まで通学路を覚えさせて

#### 下校は学年で方向別グループで

保育園、幼稚園への行き帰りは、ほとんど、家族のどなたかが送り迎えしていますが、小学校へ入学すると、ほとんどの学校で、町内単位に七、八人の班編成にして登校させるようになります。

このため学校では、一日入

学年、学級で個々に帰るようになります。

しかし、最初から子供だけで下校させることは危険が大きいため入学後一週間くらいは、方向別に集団をつくって途中まで担任が付き添って送り、その後は、四、五人の方向別グループをつくらせて帰すようにします。



田村尚二 栃尾東小学校長

は、緊張感や不安感をときほぐしてやるためにも、保護者が家庭にいられるようお願いすることにしています。

登校について、全校対象の各分団会議を開き、一年生の世話を主体にした話し合いを持ち、集団登校がうまく出来るように体制づくりをする一方、学級指導の時間に担任が基本的な安全事項を指導することにしています。

また、保護者から通学路を

わかってもらい、入学まで児童に覚えさせてもらったり、登校班わけのための調査をして、適当に班編成し、入学式の日在所属する班を通知することにしています。

入学式には、栃尾警察署長から交通安全講話をきいたり、市、県、日赤の三者から黄色い帽子、交通安全協会から下敷と黄色い手帳が配られ、これらの意味についても説明します。

### 教委は十分な指導を依頼

#### 地域の交通施設状況をふまえ

市教育委員会は、児童・生徒に直接交通安全の指導はしません。が、新潟県教育委員会から新入学児童・生徒への指導通知が入れば、これを受けて各学校へ依頼して、基本的なことと、その地域にあった指導をしてもらっています。

このほか、校長会などのお

りに、児童・生徒が交通事故に遭わないように指導するように依頼し、事故防止の徹底を図っています。

幸い、五十八年は、これまで全市の児童・生徒の交通事故発生は三件です。この事故発生時期は、四月に二件、八月に一件です。この事故は



宮口達夫 市学校教育課長

新入児童が遭ったものでなく、小学校の中・高学年の児童が自転車に乗っていたの事故で、それも下校してからの事故です。

### 入学日までに道路標識を整備 広報車を出し、パトロール強化

今年は入学期から春の交通安全週間が始まります。栃尾警察署では、この時期に児童・生徒の交通安全はもとより、新入学児童の交通安全対策には特に力を入れることにしています。

その間まで、交通安全施設の整備を気候の状況に合わせて取り組み、雪や除雪によって向きのずれた標識は、もとの正しい位置に戻し、道路標示は除雪機械やスパイクタイヤ、チェーンなどによって削り取られ、はつきり見えない所もあるため、ぬり替え作業を三月末までに行う計画です。しかし、この作業は、路面が乾かないと出来ないため、今後の気象状況を見ても、進行の都合が左右されると渡辺交通課長は語っています。

それでも、何んとか学校の周囲、保育園などの近くはできる限り計画どおり、三月末までに終わらせたいと思っています。

地域の交通安全協会支部から運転者講習会の開催の話がきていたため、積極的に出向き、子供と老人の安全確保に努めるように指導するとしています。しかし、事故ゼロはハンドルを握る人から率先して協力してもらわなければならないため、広報車やパトロールを強化して、実現したいとしています。

### 自転車の街頭点検を行い不良車追放

雪が消えると同時に子供の自転車乗りも盛んになるためこれらの機会をとらえ、市内の自転車商組合の協力を得て自転車の街頭点検をして、欠陥自転車に乗っていて交通事故が発生することのないようにすることにしています。



渡辺耕三 栃尾署交通課長



次代を担う、この子供たちのために交通事故のない環境づくりを





悪路でも横断は左右をよく見て



車の直前、直後の横断は危険です



横広りの歩行は危険の一つ



自転車は交差点の外側の通行です



安全確認が不十分で出会い頭の衝突

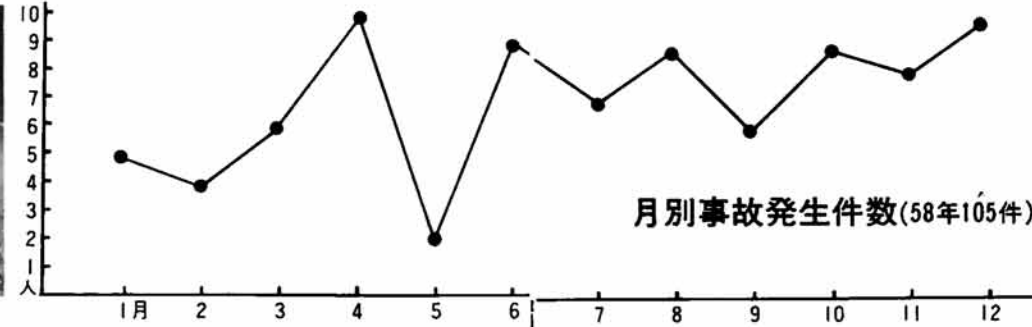

### 交通事故

# 去年の交通人身事故 85件

## 年々増え前年の 1.5倍



スリップによる衝突事故

# 今冬、異常寒波で衝突事故続出

## 路面凍結でブレーキ操作誤まる

昨年(58年)は交通事故が激増しました。人身事故は前年の一・五倍の八十五件も発生し、百五人もかたが死傷しました。原因は、そのほとんどが、初歩的なルールを守らなかつたために起きたものです。

市内には、見附市や小千谷市のように一級国道はないため、市外の人々が運転する通過車両はごく少なく、事故を起すほとんどが市内の人で、被害にあう人も全くといってよいほど市内の人で占られています。したがって、市内の運転者や歩行者が、ルールを守るならばこれからお知らせするように事故は皆無に等しい結果が現われるのです。

### 加害者、被害者とも市内の人

#### 国道の整備で増える要素も

とにかく、ここ数年交通事故が際立って多く発生しています。人身事故だけでも五十六年が四十四件、五十七年が五十六件、昨年は何と前年の一・五倍にあたる八十五件が発生しました。

昨年の事故の内容は、人対車が二十四件、車対車が六十件、車単独一件と他の人を傷つける事故がほとんどです。市内で起きた事故は、起す人のほとんど(八五・九%)が市内の人で、被害者は、全く(九六・五%)といって良いほど市内の人です。この事故状況は、一級国道をもつ小千谷市の六四・一%、小出町

の六五・二%をはるかに上回り、いかに地元の人々が事故を多く起こしているかがわかります。

このような事故の発生状況が続くとすれば、国道二九〇号の栗山沢地内(通称石峠)や人面トンネルの整備によって南魚沼郡の人が新潟方面へ、またその逆の通行が増えることが予想され、まだまだ事故が増える要素があります。

### ミニバイクの事故が頻発

事故を起した運転者の年齢をみると十六歳以上二十

### 多い出会い頭の衝突

#### 左右の確認は確実に

それではどうしてこんなに多く事故が起さるのでしょうか。警察署で聞いてみました。

その一つは、交通のルールが守られていないということです。例えば、交差点の手前に一時停止線が引かれています。信号が赤や黄色の点滅のとき、一旦停止の標識があるときはこの停止線で止まらなければならぬものを、左右の道路が見えないためか、それが見える所、つまり交差点の中心まで入って他の通行の邪魔になったり、出会い頭の衝突事故の原因になっています。

市内の道路は狭いため、交差点前の停止線は、大型車両の通過も考えて、かなり下げて引いてあります。停止線

からの発進はゆるやかに、いつでも停止できるように徐行して交差点に入らなければならぬのです。

また、見とおしの良い交差点で、標識に従って止っても、左右の確認がおろそかであったために、出会い頭の衝突が多いことです。

直進する車と違う方向から来た車が、止れぬ標識で双方がいったん止ったが、右左折の車が直進車より先に通過しようとして衝突する事例、狭い道路から広い道路に出るとき、いったん停止して左右を確認せず左折するミニバイクの婦人があったり、事故を作り出しているような危険なときも見受けられます。

### 運転はいつも初心にかえって

#### ルールがあなたを守ります

今冬この事例で交差点の事故が多発しました。事故が起きてから、「自分の方が先に交差点に入った」などと権利を主張したりで、ルールが頭の中に入らない運転者もあつたほどです。

もう一つは、路面の状況に合ったスピードとブレーキの使い方未熟で衝突事故が多かつたことです。凍っていた路面が溶けてシャーベット状

自転車の乗る人を含めた運転者の皆さん、自転車に乗れるようになったとき、自動車バイクなどの免許を取得したときの初心にかえってみてください。

あなたの運転の技術がよくなったことはわかります。しかし

か、交通ルールを守る技術はどうですか。とかく、操作技術が良くなると、ルールを守ることがおろそかになっていませんか。こんなときに事故が起きます。いつも運転は初心を忘れず、ハンドルを握ってください。

事故の発生は、従来、休日の前日に多く起きていたが、昨年はその形態が変わった結果となりました。決して休日の前日が少なくなつたわけでもありませんが、曜日の中間にあたる水曜日が急激に増えたことです。五十七年は七件であつたのが昨年はなんと三倍二一件に増加しました。これは、一週間のうちの中だるみ現象ではないかといわれています。これに続くのが依然として土曜日の十八件、日曜日の十件となっています。

事故が起きやすい時間は午後四時から六時の間が多く、出勤時の午前八時から十時までも多くなつています。

月別では、梅雨に入る六月酷暑の八月、入学期の四月に多く起きています。

お年寄りは、交通ルールに弱いといわれていますが、お年寄りが事故にあつた月は、九月から十一月までの夕暮れどきが多く、この時期の薄暮には特に注意が必要です。



# 排雪のルールもう一度考えてみては



メインストリートが川と化しては、街はだいなし

あまり雪にはなじみのない関東地方や東海、山陽地方に二十センチを越える雪を何度か降らせ、雪国のわがまちも氷点下の日が幾日か続き、異常気象といわれた冬は終りました。  
除雪の苦労からすっかり開放され、降り積った雪も日増しに消え、除雪に費やした苦勞とお金があうそのように消えて行きます。毎年、同じ苦勞を繰り返しては、時代の進歩の波からとれ残されてしまいます。  
雪がなくなる今から、また来る雪のために、今冬を振り返って、効果的な除雪、克雪対策を検討していかなければならないのではないのでしょうか。

## 流雪溝の溢水なくせないものか 道路が川と化ではかわいそう

まず、雪処理の問題を市街地に焦点を当ててみましょう。五六豪雪をしのぐといわれた雪も一応みなさんの手で処理され、主要幹線道路の流雪溝はフルに活用されました。しかし、流雪溝の使用が適切かといえれば疑問を残すところがありました。天下島から谷内一丁目まで流れる流雪溝、日常茶飯事のように溢水して道路が川と化していました。また、伸幹線の東町地内では床上浸水まで出しました。このようなことが起らないようにできないものでしょうか。  
流雪溝の上手の所では、被害を覆ることはまずありません。下流のかたが被害を受け、人災であることは、まず間違いないのですが、不満をぶつける所がありません。  
このようなことでは、お世



流雪溝へ投入する雪は砕いて

## 自分の雪は自分で処理 後片づけなしは一部ののみ

スノーシューター  
あちこちへ出現  
自分の所に降った雪は、自分のものとして処理する傾向

が現われ、幹線道路は一応の確保はできましたが、まだ一部に屋根から道路に下ろした雪をそのままにしたケースが見つけられました。

屋並の続いているところは、空地の確保が難かしく、いつもとなく降る雪には、その量の推測ができず、道路に下ろすことになりませんが、このようにしなければならぬときは、できるだけ道路に広がらないように下ろし、屋根の作業とともに流雪溝へ投入することも行ってほしいものです。

流雪溝がフルに使用されることになって、吐き出し口に雪が堆積して、流雪溝がつかれるようになります。降った雪や排雪でせき止められたところは、刈谷田川と西谷川の合流点、大布橋下流の二か所です。  
流雪溝がフルに使用されることになって、吐き出し口に雪が堆積して、流雪溝がつかれるようになります。降った雪や排雪でせき止められたところは、刈谷田川と西谷川の合流点、大布橋下流の二か所です。

## 有効利用を今から再検討を

毎冬の雪処理でトラブルになるのが流雪溝の溢水と除雪直後の道路へ屋根雪を下ろすことです。  
特に、流雪溝の溢水で床上浸水した東町の住宅ではたいへんなものでした。上手で大量の雪を投入したため下手でつまり溢水して被害にあったもの。この苦情はどこへ...  
流雪溝の使用で、今後問題を残したようです。使用時間帯は守られたようですが、一回ごとに投入する雪の量と大きさは、流雪溝規模と流れている水量以上に、雪を投入することです。例えば、ブルドーザーで一度に投入するとか、大きな固まりを砕かず入れる、これではせつかくの流雪溝もギブアップ。その結果が溢水騒ぎです。  
この溢水騒動も、消雪とと

## 極寒で異常が起こる 西谷川が排雪でダム

今冬はいままでにはない現象が起りました。それは、氷点下の日が数日続いたため、西谷川の水量が少なくなり、流雪溝から吐き出した雪が出口に止ったり、川をせき止め川の水位を上げ、予期しない災害を招く恐れが出たことです。  
災害防止のため、ユンボを川に入れ、下流から雪を流しながら川幅を広げ、排雪が流

雪でせきになった西谷川を広げるユンボ

## 雪も消えた、騒ぎも消えたでは



屋根の雪を直接流雪溝へ。佐藤二一さん(本町)が考案設置したスノーシューター

もに消えてゆき、来年も同じ繰り返し。これでは、雪国の生活に進歩はうかがえません。除排雪作業が終り、次の降雪があるまでが効果的な排雪対策を検討する機会ではないでしょうか。少人数では考えも狭まくなり、一人ひとりの体験や構想を持ちより、より優れた克雪対策を進めたいものです。  
みなさんの考えを市総務課文書広報係にお寄せください。  
☎二一二一五内線三三二。



# 第3回 克雪 フェスティバル

## 雪の舞台に、カラオケに延べ2万人の人出

### 児童・生徒の書道、絵画展も人気



雪の舞台では民謡、カラオケなどが催された



過去の豪雪を写真にした豪雪展



まつり広場で話しもはずむ

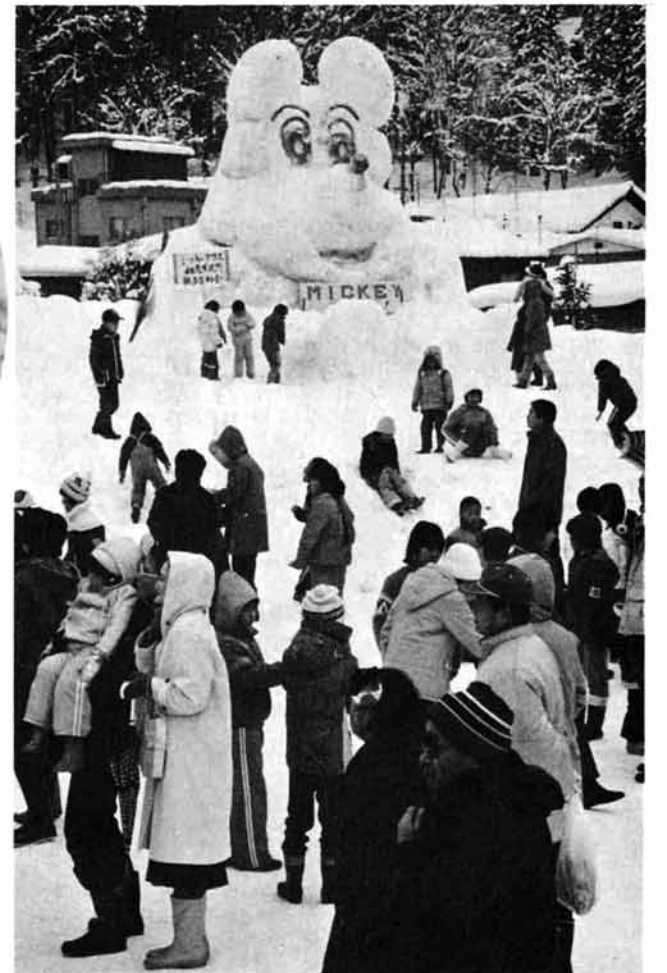

まつり広場に造られた雪像



老人の作品の民具展



公募した書初め展



市内で生産された織物のはぎれ即売



市民会館ではBSNの「民謡チャンピオン」の収録



露店街もまつりを盛りたてた



かまくらの中で、もち焼きと甘酒のふるまいが...

今年のフェスティバルは、屋外の催しを少し変えました。雪像を少なくしてカマクラを作り、その中で町内が甘酒などをサービスするという趣向を訪ずれた人にはかなりの好評のようでした。

もちろん、雪のステージはいつものように造られ、夜、昼にわたって民謡、カラオケ大会が行われました。カラオケは、雪を克服するところから、カラオケよいし大会と銘うって二十人が競演、大賞に挑戦しました。この催しを盛り上げるため、しばざき愛(クラウン)坂上とし恵(ピクター)のタレントを呼び、まつりに花を添えました。

会場入口には露店が並び、ステージの反対側には、市内飲食店が出店した、地酒、油揚げ、おでん、うどんなどの格安コーナーが設けられ威勢よくかけ声をかけていました。

また、総合体育館では、写真で見る豪雪展、冬の食品展、消防展、郵便、電信、電話、電気展、民具展、書、絵画展、織物はぎれ即売が行われ、にぎわいました。

まつりにもうひとつ花を添えたのが、十九日市民会館で行われた新潟放送テレビの「民謡チャンピオン」の収録でした。この日は四月から放映される番組のうちの二週分、一週の番組に六人が出場、その週のチャンピオンを競うものです。今回は二週分の収録です。この収録の放映は、四月七日と二十一日午後五時から行われる予定です。

雪国に住む人が英知とアイデアを出し合って雪を克服する克雪フェスティバル。今年で3回目を迎えました。2月18・19日の両日、中央公園を主会場に総合体育館、市民会館で行われ、中央公園には雪の舞台、雪像、カマクラがつくられ、雪の舞台では昼夜にわたって民謡、太鼓、カラオケなどが行われました。また、体育館では、豪雪展、消防展、市内児童・生徒の書、絵画作品展が催され、延べ2万人の人出がまつりを盛り上げました。





この区長会長に昨年五月、就任されたのが渋谷一二さん（栄町区長）です。

渋谷さんは「市政は市民に平等、公平でなければならぬ

市は、市の仕事を市内の隅々まで公平に行うため、町内や集落で選ばれた区長から協力いただいています。地域の区長も地域ごとの疎通を図るために地域区長会を組織し、市全体にも区長会の組織がある

**各区長に情報紙を出している**

**栃尾市区長会長 渋谷一二さん**

プリントして機会あることに配布しています。

このように、区長会が市政の推進役を担っているところに、明るい地域づくりが進められるのではないのでしょうか。

全校生の作文をつづった文集



出稼ぎのお父さんへ送る

半蔵金小・中

「とうちゃん元気ですか。しことは、たいへんですか」。半蔵金小中学校が、出稼ぎに出ているお父さんなどに子供たちの便りとして送った、山の便り。ふきのとうの文集の中の一節です。

上越新幹線も開通し、各家庭には電話もあり、出稼ぎ先のお父さんとは、いつでも話し合えますが、顔を会わせての話し、電話での話しと違った味があるのが、この文集です。

小中学校の四十五人の子供が四十二ページの文集の中に思っているそのままの様子を書き、しかも直筆をコピーして製本されています。全校生の作文が一冊の文集にされて届けられるのも、小規模校の味があります。

文集の中からは、子供自身のこと、家庭内のこと、学校のこと、地域のことなどがこまごまとうかがえます。一人ひとりが書いた作文は、文集

のスペースの関係で短くなっています。小学一年生の一人は毎日毎日雪が降り続き三日も越えた除雪作業を見て「ブルがダメだったら、たすけてやりたい」と、また、間もなく卒業をする中学三年生は、「半蔵金の冬は厳しいが、これから卒業まで死にもぐらうので勉強し、希望する高校に見事合格できるように頑張る覚悟...」。四月に皆さんに会えるとき、僕はやっぱりな高校生として会いたい...とつづっています。

この文集は十二集で、先月十日に発行され、直ちに家庭に配布されました。また、公民館の分館事業として、関東方面などに出稼ぎしているお父さんが約五十人に送りました。

**労働保険料の申告と納付**

4月1日～5月15日

五十九年度の労働保険料の申告と納付の受け付けが、四月一日から五月十五日まで行われますので、いまから準備していただきたいものです。

手続きは、保険料申告に保険料を添えて、最寄りの銀行郵便局、長岡労働基準監督署のいずれかへ提出してください。詳細は長岡労働基準監督署 ☎0258(33)8711番へ。

春一番 道路がいたんで困っています

夏タイヤへ早めに取り替えを



この冬は、例年になく寒気が長く居座り、このために道路がカチカチに凍結、スパイクタイヤが威力を発揮しましたが、先月の二十日ころからどんだん春へ向い、もう市街地を走行する車には、スパイクタイヤは必要なくなりまし

気温によってピンがでるスパイクタイヤを市販？

そこで、早目に夏タイヤに交換していただきたいものです。スパイクタイヤで雪のない道路を走ると、路面の損耗が激しいうえ、交通標示まで消してしまします。これに増して恐ろしいのが環境汚染です。ピンが路面を削り取り舞い上げる粉塵が健康を損なわせることは、すでにテレビや新聞でご存じのとおりです。これからは路面が凍結するようになるとは幾日もなく、凍結しても朝夕だけでしょう。こんなときはチェーンをかけ

るようになって、不要になったものはすし、快適に運転したいものです。

新潟県では、昨年、スパイクタイヤをできるだけ使わないうように要綱を定めて、市町村に指導しました。市では、これに極力協力推進するため率先して対応することになりました。

しかし、当市のように多雪地帯と厳寒期は、交通事故防止の観点からスパイクタイヤを全面的にやめるわけにも行きません。降雪がなくなり、凍結の恐れがなくなったら早いうちに夏タイヤに交換することにはしたいものです。

みなさんの車も地域の条件をみて早目に取り替えてください。雪のない路面をスパイクタイヤで走っていると、ピンが摩耗して次回に役立たなくなります。

スパイクタイヤは、凍結した道では性能を発揮するものの、暖気して雪がシャーベツト状になると効果はあまりなく、道路を損耗するだけです。そこで、タイヤメーカーはピンを出したままの現在のスパイクタイヤから、気温によ

ガスと安全

融雪時のガス配管に注意を

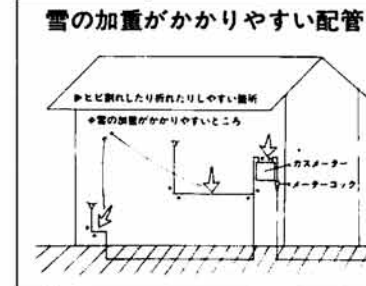

豪雪のため、雪おろしなどによるガスもれが多発しています。

特に、屋根の雪庇が落ちたり、雪おろしの雪のかたまりがガスメーターや配管に当たって、ネジ継手部分がヒビ割れする事故が目立ちます。

毎年、雪おろしの雪がぶつかる横引き配管や、ガスメーターは、移設するようお勧めします。移設が難しい場合には、雪開けが必要です。

雪おろしをしたその時には大丈夫でも、暖気したり、雪がだんだんしまってくる

に、建物の横引き配管が圧迫されて、継手のネジ山が折れる場合もあります。

市のガス水道課では、図のような横引き配管はやめ、埋設するか、床上に固定するよう指導しています。

構造上やむを得ず建物に横引き配管する場合は、短い間隔でしっかりと建物に固定しなければなりません。

次に、除雪車によるガス配管の損傷も出ていますので、除雪路線の道路に面した建物外壁にガス配管をしている家庭や、家の回りの雪片付けに重機を頼む家庭では、特に注意が必要です。

ところで、市が供給するガスには臭いをつけ、ガスがもれば臭いで分かるようにしています。

しかし、ガスがもれてかなり臭いがしているのに本人はまったく気がつかないでいたケースもありました。鼻に自信のない方には、特に、ガスもれ警報器の設置をお勧めします。

なお、ガスもれに気付いたら、

- ① 火気は絶対使わず、電気スイッチ類にもさわらない。
  - ② ガス栓、ガスメーターコックを閉め、室内のガスは窓から出す。(換気扇は危険)
  - ③ ガス水道課に緊急連絡する。
- 昼間 ②2151  
夜間 ②2909

国民年金

20歳になったら国民年金



問 今年二十歳になった私は、現在、父の自営業の手伝いをしていきます。

市役所から国民年金加入の手続きをどのように言われましたが、必ず加入しなければいけないのですか。

答 現在わが国には、八つの公的年金制度があり、原則としていずれかの年金制度に加入することになっていきます。

加入する年金制度は、職業によって分かれ、たとえば、サラリーマンは厚生年金に、公務員は共済組合に加入します。

国民年金は、厚生年金や共済組合などに加入していない農業・漁業・商業などの自営業の人、サービス業などの人と、その家族のための年金制度です。

加入者は、国内に住所のある二十歳から六十歳未満の人が対象で、強制加入者（本人の意志に関係なく加入しなければならない人）と、任意加入者（本人の希望により加入できる人）の二種類があります。

強制加入者とは、自営業者や開業医、農林漁業従事者など、厚生年金等の公的年金に加入していない人および各種専門学校、夜間部の学生などです。

また任意加入者は、配偶者が厚生年金等の公的年金（国民年金を除く）に加入している人および恩給や厚生年金などの遺族年金・障害年金の受給者、または老齢年金（退職年金）の受給権がある人、昼間部の大学生などです。

あなたの場合、お父さんの自営業を手伝っていて、厚生年金などの公的年金に加入していないと思われるので、強制加入者に該当します。

すぐに国民年金加入の手続きをとってください。



# とちお おしらせ版

## 59 3.10

発行 新潟県栃尾市長 編集 栃尾市総務課 (02585) 2-2151

会場▶ 市民会館2階  
時間▶ 午後1時30分～午後2時  
(麻しんは午後1時10分までに集合)

| 種類        | 接種月日  | 対象者生年月                 |
|-----------|-------|------------------------|
| ポリオ1回目    | 5月17日 | 58.7～58.12             |
| ポリオ2回目    | 5月15日 | 58.1～58.6              |
| ツベルクリン注射  | 7月3日  | 58.1～58.3<br>及び前回疑陽性者  |
| ツ判定、BCG   | 7月5日  |                        |
| ツベルクリン注射  | 7月4日  | 58.4～58.6              |
| ツ判定、BCG   | 7月6日  | 及び前回疑陽性者               |
| ツベルクリン注射  | 7月10日 | 58.7～58.9              |
| ツ判定、BCG   | 7月12日 | 及び前回疑陽性者               |
| ツベルクリン注射  | 7月11日 | 58.10～58.12            |
| ツ判定、BCG   | 7月13日 | 及びもれ者                  |
| 麻しん       | 4月4日  | 57.4～57.6              |
|           | 4月5日  | 57.7～57.9              |
| 三種混合1期1回目 | 4月3日  | 56.9～57.3              |
| 三種混合1期2回目 | 4月27日 | 56.9～57.3              |
| 三種混合1期3回目 | 5月25日 | 56.9～57.3              |
| 三種混合2期    | 6月19日 | 55.9～56.3              |
| 三種混合もれ者   | 7月20日 | 56.9～57.3<br>55.9～56.3 |

・母子手帳を必ず持参してください。  
・問診票は、必ず記入してください。  
※わからないことがありましたら保健衛生課予防係  
(☎025151@243.244)まで問合わせください。

### 春期予防接種

四月からの各種予防接種についておしらせします。日程を変更する場合がありますので、今後のおしらせ版をよくご覧ください。

### 三種混合ワクチン

ジフテリア・百日せき・破傷風の混合ワクチンです。生後二十四か月から四十八

### ポリオ

四月からの各種予防接種についておしらせします。日程を変更する場合がありますので、今後のおしらせ版をよくご覧ください。

### 麻しん

はしかの予防接種です。生後十二か月から七十二か月の間に一回受けてください。(生後十八か月から三十六か月の間に受けるのが望ましい)なお、はしかにかかった人は受ける必要はありません。

### 日本脳炎

満三歳以上の人が対象となりますが、日程など詳細は五月十日号のおしらせ版に掲載します。

### ツベルクリン反応検査BCG注射

小児マヒのワクチンです。生後三か月から四十八か月の間に、六週間以上の間隔で二回受けてください(生後十八か月までに完了するのが望ましい)

### 子宮ガン検診

今年も、満三十歳以上の女性を対象に子宮ガン検診を実施します。申込みは3月24日まで

### 職業訓練校生募集

建築産業の第一線で活躍する技能者になるための訓練です。専門学科と実技をやしし第一歩から指導します。修了者には、これからの実務や経営に必要な技能士、建築士等の資格を取得するための種々特典があります。

### 心身障害者扶養共済制度

心身障害者扶養共済制度は心身障害者をもつ親の精神的経済的不安を少しでも解消しようとして、県が実施している制度です。

### ご存じですか

加入要件  
・心身障害者の保護者で、県内に住所を有する人  
・加入時の年齢が六十五歳未満で、特別な疾病や障害のない人  
・心身障害者の範囲は、精神薄弱者、一級から三級までの身体障害者かそれと同程度の障害をもつ人

### 国民年金保険料は前納できます

昭和五十九年度の国民年金保険料一年分を、一括して前納することができます。前納すると、毎月納める手数がはぶけると同時に、保険料も割り引かれてお得です。

### 行政相談

▽三月二十四日(出)午前10時から正午  
▽市役所市民相談室  
▽三月二十六日(出)午前10時から午後三時  
▽市役所市民相談室  
▽三月二十四日(出)午前八時三十分から正午  
▽市役所市民課国民年金係  
▽家庭児童相談  
▽市の執務時間中いつでもおいでください。  
▽旧公民館跡家庭児童相談室  
▽旧公民館跡社会福祉協議会

### 税金

▽国民健康保険税 納期 3月31日  
▽国民年金保険料 納期 4月1日

### 軽自動車税の賦課期日は四月一日です。

皆さんが使用されている軽自動車、バイク、耕うん機等で、廃車や他人に譲った所有者変更を済ませていないかたは、四月一日までにその手続きを済ませてください。四月二日以降になります。

### 国民年金保険料

昭和五十九年度の国民年金保険料一年分を、一括して前納することができます。前納すると、毎月納める手数がはぶけると同時に、保険料も割り引かれてお得です。

### 心身障害者扶養共済制度

心身障害者をもつ親の精神的経済的不安を少しでも解消しようとして、県が実施している制度です。

### 職業訓練校生募集

建築産業の第一線で活躍する技能者になるための訓練です。専門学科と実技をやしし第一歩から指導します。修了者には、これからの実務や経営に必要な技能士、建築士等の資格を取得するための種々特典があります。

### 国民年金保険料

昭和五十九年度の国民年金保険料一年分を、一括して前納することができます。前納すると、毎月納める手数がはぶけると同時に、保険料も割り引かれてお得です。

### 税金

▽国民健康保険税 納期 3月31日  
▽国民年金保険料 納期 4月1日

### 国民年金保険料

昭和五十九年度の国民年金保険料一年分を、一括して前納することができます。前納すると、毎月納める手数がはぶけると同時に、保険料も割り引かれてお得です。

### 心身障害者扶養共済制度

心身障害者をもつ親の精神的経済的不安を少しでも解消しようとして、県が実施している制度です。

### 職業訓練校生募集

建築産業の第一線で活躍する技能者になるための訓練です。専門学科と実技をやしし第一歩から指導します。修了者には、これからの実務や経営に必要な技能士、建築士等の資格を取得するための種々特典があります。

### 国民年金保険料

昭和五十九年度の国民年金保険料一年分を、一括して前納することができます。前納すると、毎月納める手数がはぶけると同時に、保険料も割り引かれてお得です。

### 税金

▽国民健康保険税 納期 3月31日  
▽国民年金保険料 納期 4月1日

### 交通事故

2月 2件 2人  
累計 8件 8人

### 国民年金保険料

昭和五十九年度の国民年金保険料一年分を、一括して前納することができます。前納すると、毎月納める手数がはぶけると同時に、保険料も割り引かれてお得です。

### 心身障害者扶養共済制度

心身障害者をもつ親の精神的経済的不安を少しでも解消しようとして、県が実施している制度です。

### 職業訓練校生募集

建築産業の第一線で活躍する技能者になるための訓練です。専門学科と実技をやしし第一歩から指導します。修了者には、これからの実務や経営に必要な技能士、建築士等の資格を取得するための種々特典があります。

### 国民年金保険料

昭和五十九年度の国民年金保険料一年分を、一括して前納することができます。前納すると、毎月納める手数がはぶけると同時に、保険料も割り引かれてお得です。

### 税金

▽国民健康保険税 納期 3月31日  
▽国民年金保険料 納期 4月1日

### 交通事故

2月 2件 2人  
累計 8件 8人



### 献血

とき 3月28日(水)  
午前10時～午後3時  
(お昼0:15～1:15まで休みます)  
ところ 市役所市民ホール  
～冬期間は保存血液が大変不足しています!  
みなさんのご協力をお願いいたします。～

### 心配ごと相談

▽毎週水曜日午前10時から午後三時  
▽旧公民館跡社会福祉協議会  
▽青少年問題相談  
▽毎週水曜日午前10時から午後三時  
▽旧公民館跡社会福祉協議会  
▽文化センター

### 国民年金相談

▽三月二十四日(出)午前八時三十分から正午  
▽市役所市民課国民年金係  
▽家庭児童相談  
▽市の執務時間中いつでもおいでください。  
▽旧公民館跡家庭児童相談室  
▽旧公民館跡社会福祉協議会

### 行政相談

▽三月二十四日(出)午前10時から正午  
▽市役所市民相談室  
▽三月二十六日(出)午前10時から午後三時  
▽市役所市民相談室  
▽三月二十四日(出)午前八時三十分から正午  
▽市役所市民課国民年金係  
▽家庭児童相談  
▽市の執務時間中いつでもおいでください。  
▽旧公民館跡家庭児童相談室  
▽旧公民館跡社会福祉協議会

### 税金

▽国民健康保険税 納期 3月31日  
▽国民年金保険料 納期 4月1日

### 交通事故

2月 2件 2人  
累計 8件 8人

### 速度は控え目に安全運転をしましょう

### 税金

▽国民健康保険税 納期 3月31日  
▽国民年金保険料 納期 4月1日

### 交通事故

2月 2件 2人  
累計 8件 8人



# とちお おしらせ版 59 3,25

発行 新潟県栃尾市長 編集 栃尾市総務課 (02585) 2-2151

### 警察官A(大卒)採用試験

- ◆採用予定人員 約二十五名
- ◆受験資格 大卒既卒者
- ◆試験日 昭和三十一年八月二日から昭和三十七年四月一日までに生れた男子
- ◆受付期間 昭和五十九年四月九日～五月十日まで
- ◆一次試験 五月二十日(日)
- ◆試験場所 新潟中央警察署
- ◆二次試験 六月中旬
- ◆採用 八月一日

### 銃砲刀剣類登録審査会

県教育委員会で、未登録の古式銃砲及び刀剣類所持者を対象に刀剣類の登録審査会を開催します。

日時 四月十六日(日)午前十時から午後三時

### 犬の登録と 狂犬病予防注射

- ◇昭和58年度の犬の登録と、1回目の狂犬病予防注射を下記日程により行います。
- ◇新たに生後91日以上を飼われた人、及び未登録の犬を飼っている人は、各会場で登録のうえ注射を受けさせていただきます。
- ◇すでに犬が死んだりして、いない場合は市保健衛生課環境衛生係(☎2151③244)が各会場までお知らせください。
- ◇下表の会場で受けなかった場合、後日訪問して注射するため、訪問料金が加算されます。
- ◇登録及び狂犬病予防注射を受けないと、法により罰せられることがあります。必ず受けさせていただきます。

|    |           |       |        |
|----|-----------|-------|--------|
| 料金 | 登録鑑札手数料   | 1頭につき | 2,100円 |
|    | 狂犬病予防注射料  | "     | 1,250円 |
|    | 注射済票交付手数料 | "     | 360円   |
|    | 合計        |       | 3,710円 |

| 月日          | 時間            | 会場          |
|-------------|---------------|-------------|
| 4月9日(日)     | 午前 9:20~9:50  | 農協東谷支所      |
|             | " 10:00~10:20 | 栃尾区事務所      |
|             | " 10:30~10:40 | 下米伝(米産商店)   |
|             | " 10:50~11:00 | 入東谷生活改善センター |
|             | " 11:20~11:30 | 吹谷(藤崎商店)    |
|             | 午後 1:30~1:50  | 農協川谷支所      |
| " 2:00~2:20 | 小貫公民館         |             |
| 4月10日(火)    | 午前 9:20~9:50  | 農協下塩谷支所     |
|             | " 10:00~10:20 | 農協人面支所      |
|             | " 10:30~10:50 | 二日町橋たもと     |
|             | " 11:10~11:20 | 九川消防器具置場    |
|             | 午後 1:30~2:00  | 塩谷地区開発センター  |
|             | " 2:10~2:30   | 農協入塩川支所     |
| 4月11日(水)    | 午前 9:40~10:00 | 農協半蔵金支所     |
|             | " 10:10~10:20 | 森上(宮田商店)    |
|             | " 10:30~10:40 | 西中野集会所      |
|             | " 10:50~11:00 | 新山公民館       |
|             | " 11:40~11:50 | 西谷生活改善センター  |
|             | 午後 1:20~1:40  | 西谷地区開発センター  |
| " 1:50~2:10 | 一之貝(五十嵐商店)    |             |
| " 2:20~2:30 | 軽井沢分校         |             |
| " 2:40~2:50 | 比礼作業所         |             |
| 4月12日(木)    | 午前 9:30~11:30 | 総合体育館(駐車場)  |
|             | 午後 1:30~3:00  | 勤労青少年ホーム    |

### 届きましたか

### 乳幼児健診のしおり

各区分長さんを通じて配布いたしました「乳幼児健診・予防接種のしおり」皆さんへ届きましたでしょうか。

四月から実施する予防接種や乳幼児健診の際は、この「しおり」の中にある問診票に記入のうえ、母子手帳とともに持参してください。

◆今後は、予防接種、乳幼児健診とも個人宛通知をいたしませんので、広報等で日程、会場、対象者をよくお確かめください。なお「しおり」が届いていない方や、わからない事がありましたら市保健衛生課(☎2151④243・244)までお知らせください。

### 標準小作料

農業委員会は、三年ごとの標準小作料を設定するため、標準小作料設定協議会を設けて協議した結果、昭和五十九年から昭和六十一年までの三年間に適用する標準小作料が次のとおり決定したのでお知らせします。

| 区分  | 通用地域          | 小作料の標準額 |        |
|-----|---------------|---------|--------|
|     |               | 田       | 畑      |
| 1等級 | 栃尾 上北谷 下塩谷    | 37,000円 | 9,100円 |
| 2等級 | 上塩谷 東谷 南谷     | 33,000円 | 8,300円 |
| 3等級 | 入東谷 西谷 中野 半蔵金 | 30,000円 | 7,500円 |

### 市税を完納しましたか!

未納の税金は今月中に皆さんから納付して頂く市税は、市の収入となつて市でいろいろな仕事を行ううえで重要な財源となります。

このたいせつな税金について、納期限を過ぎて未納となつていない方があります。

### 市制施行三十周年記念

交通安全チャリティーショー

日時 四月一日(日)午後六時

会場 栃尾市民会館大ホール

入場無料

### 愛の献血

血液は人と人をつなぐもうひとつのきずなです!

| 59年度予定 | 月   | 4   | 5   | 6   | 7   | 8   | 9   | 10 | 11  | 12  | 1   | 2   | 3   |
|--------|-----|-----|-----|-----|-----|-----|-----|----|-----|-----|-----|-----|-----|
| 日(曜)   | 8   | (水) | (水) | (水) | 17  | 10  | (水) | 3  | 14  | 3   | 8   | 6   | (水) |
|        | (日) | 9   | 11  | 30  | (月) | (月) | (月) | 11 | (水) | (月) | (火) | (水) | 25  |

(お昼 0:15~1:15 まで休みます) 会場 栃尾市役所

### ごみと危険物

#### 4月1日から収集

四月一日から下表により、ごみと危険物の収集を開始します。ごみと危険物を出すときは、次のことを守ってください。

▼日曜、祝祭日は収集しません。祝祭日と重なったときは次の収集日に。

▼ごみと危険物は区別して午前八時までに集積場所へ。

### ごみ収集日

| 地区名 | 収集区域                                       | 収集日                  |
|-----|--------------------------------------------|----------------------|
| 栃尾  | 新栄町・栄町・山田町・新町・仲子町・東町・小貫・金沢・原町・巻瀬・平・東が丘・天下島 | 毎週月・水・金曜日            |
|     | 大町・表町・大野町・谷内・滝の下町・上の原町・旭町・本町・金町            | 毎週火・木・土曜日            |
|     | 土ヶ谷                                        | 毎週月・金曜日              |
| 下塩谷 | 栃倉・大倉                                      | 毎週水曜日                |
|     | 椋原・岩野                                      | 毎週火・木・土曜日            |
|     | 二ツ郷屋・山口・熊袋・二日町・下塩・人面・文納                    | 毎週月・金曜日              |
| 上塩谷 | 鶴ヶ島・水沢                                     | 毎週火・土曜日              |
|     | 吉水・上隈出・下隈出・山屋・明戸                           | 毎週月・木曜日              |
|     | 滝之口・大野原                                    | 毎週月・金曜日              |
| 東谷  | 入塩川・本所・島田・山葵谷・薄谷・平中野俣・九川・塩中・梅野俣・塩新町・天平・沖布  | 毎週水曜日                |
|     | 宮沢・泉・大川戸・菅畑・赤谷・小向・栃尾                       | 毎週月・水・金曜日            |
|     | 入東谷                                        | 下米伝・上米伝・松尾・栗山沢・寒沢・吹谷 |
| 荷頃  | 北荷頃                                        | 毎週火・木・土曜日            |
|     | 一之貝                                        | 毎週月・木曜日              |
|     | 軽井沢・比礼・本津川                                 | 毎週木曜日                |
| 西谷  | 田之口・西野俣・中                                  | 毎週月・木曜日              |
|     | 山山沢・西中野俣・新山・繁窪                             | 毎週木曜日                |
|     | 半蔵金                                        | 森上・半蔵金・田代            |

### 危険物収集日

| 地区名 | 収集区域                        | 収集日     |
|-----|-----------------------------|---------|
| 栃尾  | 新栄町・栄町・山田町・滝の下町・旭町・東が丘      | 毎週水曜日   |
|     | 新町・大町・東町・小貫・土ヶ谷・金沢・原町・平・天下島 | 毎週火曜日   |
|     | 表町・大野町・谷内・上の原町・仲子町・金町・巻瀬    | 毎週木曜日   |
| 下塩谷 | 栃倉・大倉                       | 毎月第1金曜日 |
|     | 吉水・上隈出・山屋・明戸・鶴ヶ島・水沢         | 毎月第4金曜日 |
|     | 下隈出・山口・熊袋・岩野・椋原             | 毎月第3金曜日 |
| 上塩谷 | 二日町                         | 毎月第1金曜日 |
|     | 二ツ郷屋・下塩・人面・文納               | 毎月第2金曜日 |
|     | 滝之口・入塩川・本所・島田               | 毎月第1金曜日 |
| 東谷  | 山葵谷・薄谷・大野原                  | 毎月第2金曜日 |
|     | 平中野俣・九川・塩中・梅野俣・塩新町・天平・沖布    | 毎月第3金曜日 |
|     | 宮沢・泉                        | 毎月第4金曜日 |
| 入東谷 | 大川戸・菅畑・赤谷                   | 毎月第3金曜日 |
|     | 小向・栃尾                       | 毎月第2金曜日 |
|     | 下米伝・上米伝・松尾・栗山沢・寒沢・吹谷        | 毎月第1金曜日 |
| 荷頃  | 北荷頃・本津川                     | 毎月第3金曜日 |
|     | 一之貝・軽井沢・比礼                  | 毎月第4金曜日 |
|     | 田之口・西中野俣・新山・繁窪              | 毎月第2金曜日 |
| 西谷  | 山山沢・西中野俣・中                  | 毎月第1金曜日 |
|     | 山山沢・西中野俣・新山・繁窪              | 毎月第2金曜日 |
| 半蔵金 | 西野俣・中・山山沢・森上・半蔵金・田代         | 毎月第1金曜日 |
|     | 森上・半蔵金・田代                   | 毎月第1金曜日 |

きめられた時間以外には絶対に出さないでください。ごみはビニール袋に入れて袋の口をしつかり結んでください。ごみ容器として紙袋は使用しないでください。

粗大廃棄物は市の許可を受け、自分で比礼地内の危険物埋立地へ。また営業により出る燃えるごみは、直接市清掃センターに搬入してください。

### 乳幼児健診

会場▶ 市役所別館

時間▶ 午後1時までに集合

※7か月児健診には、スプーン、筆記用具を持参してください。

※3歳児健診では尿検査を実施します。

※必ず母子手帳を持参してください。

※受診は栃尾市民に限ります。



山田町 斎藤匡史 君  
3月8日  
1歳6か月健診

| 健診名      | 月日       | 対象者       |
|----------|----------|-----------|
| 4か月児健診   | 4月10日(火) | 58年12月生まれ |
| 7か月児健診   | 4月13日(金) | 58年9月生まれ  |
| 1歳6か月児健診 | 4月12日(木) | 57年10月生まれ |
| 3歳児健診    | 4月11日(水) | 55年11月生まれ |

### 母親教室(後期)

| とき      | ところ        | 時間         | 対象者           |
|---------|------------|------------|---------------|
| 4月3日(火) | 市役所4階 大会議室 | 午後1時~4時30分 | 5月、6月 出産予定のかた |

### 予防接種

会場▶ 市民会館

時間▶ 午後1時30分~午後2時

麻疹は、午後1時30分までに集合してください。

三種混合2期は、1期完了後1年から1年半の間に受けてください。

| 種類        | 月日       | 対象者生年月    |
|-----------|----------|-----------|
| 三種混合1期1回目 | 4月3日(火)  | 56.9~57.3 |
| 麻疹        | 4月4日(水)  | 57.4~57.6 |
| "         | 4月5日(木)  | 57.7~57.9 |
| 三種混合1期2回目 | 4月27日(金) | 56.9~57.3 |

※母子手帳を忘れずに持参してください。問診票は必ず記入してください。

### 総合健康相談

◎健康について相談のある方は、どなたでもお気軽においでください。

相談担当者: 医師、栄養士、保健婦

対象者: 赤ちゃんのことから、お年寄りまで相談のある方

| とき       | ところ   | 時間      |
|----------|-------|---------|
| 4月24日(火) | 市役所別館 | 午後1時~2時 |

### 作業停電

四月六日(日)午前九時から正午

|| 本町の一部、谷内一丁目

四月十二日(日)午前九時から午後一時|| 小向の全域

四月二十日(日)午前九時から午後一時|| 木山沢、西中野俣、繁窪、新山の全域

四月二十七日(日)午前八時三十分から午後一時|| 人面ほか全域、下塩の全域、二日町の一部