

わちあ 広報 57,10

発行 新潟県栃尾市長 編集 栃尾市総務課 (02585) 2-2151

No. 310

毎月十日一回発行
昭和五十七年十月十日発行

一般国道290号線人面トンネル工事
祝 貫 通
株 水 倉 組



人面トンネル貫通 国道290号線

道路幅が狭いうえカーブも大きく冬期間は交通止になっていた国道290号線の人面峠。この改良工事は10年前の昭和47年に着手、トンネル工事は53年にはじめられ、さる9月20日、念願の貫通式が行われました。作業は急ピッチに行われ、来年のお盆には通られそうです。(詳細は4-5頁へ)

おもな内容

克雪地域づくりモデル計画を策定中	2・3
人面トンネル貫通	4・5
ポイ捨て/空き缶公害	6
水源山地整備事業(栃堀)	7
市長選挙11月14日	8
国道351号大野町・本津川間の法線踏査	9
学校紹介(入東小学校)	10
秋の火災予防運動	11
公民館のページ	12

11月は芸術の秋 市展などの催し物たくさん



芸術・文化の秋を迎え、十一月には市公民館ではいろいろな催し物を計画しています。
まず三日(祝日)には、市民がらる大会が常安寺を会場に開かれます。これは、大会二十周年を記念して開かれる大会です。
六日から八日にかけては、市展と文化祭が総合体育館で、また、六、七日には市民芸術祭が市民会館で開催されます。昨年までは期日も会場も別でしたが、ことしから市をあげての総合的な文化の祭展にしようというもので、多数の市民のご参加を期待しています。

市民文化祭

市内のいろいろな団体の作品や、公民館の教室受講生による一年間の学習の成果を、展示いたします。

- とき 11月6日(土)～8日(月)
- ところ 栃尾市総合体育館
- 内容 生花展、菊花展、銘石展、愛刀展、盆栽展、俳句展、アマチュア無線実演、ペン習字教室、洋裁教室、趣味の教室

20周年記念 市民かるた大会

- とき 11月3日(水・祝日) 午前9時～午後4時
- ところ 常安寺
- 部門 ①一般・高校生の部 ②中学生の部 ③小学生高学年の部 ④小学生低学年の部
- 参加料 400円(昼食代)当日ご持参ください。
- 申し込み 10月25日までに、市公民館へ

市民芸能祭

うたや踊りなど芸能のかすかずを、文化協会加盟の団体が皆さまにご披露いたします。

- とき ①11月6日(土) 午後6時30分～9時30分
②11月7日(日) 午前10時～午後5時
- ところ いずれも市民会館大ホール

第14回栃尾市美術展

～今からご準備を～

- とき 11月6日(土)～8日(月)
午前9時～午後6時30分
- ところ 栃尾市総合体育館
- 作品受付 11月2日(火)総合体育館(詳細は公民館へ)
- 出品規定
(1)公募展入選作品を除き、1部門2点以内とする。ただし、写真の部については3点以内とする。
(2)作品規定
・日本画 額装の場合は30号以内、軸物の場合は小画仙全紙以内。
・洋画 油彩・水彩・パステル最高30号以内。版画は4ツ切以上、全紙以下。額または仮縁付(油彩については、ガラスは入れない)
・書道 小画仙全紙以内、裏打ちをした仮巻以上。額縁付が望ましい。軸の場合は長さ2m以内。縦額の場合は横76cm×高さ182cm以内。横額の場合は横91cmを超えるものは高さ60cm以内。
・写真 4ツ切以上全紙以下(額またはパネル付)組写真の場合は、65cm×95cm以下の大きさの同一のパネル額内に入れる。

豆力士がんばる

第17回少年すもう大会

恒例の少年すもう大会が、ことしもさる九月十九日に市総合体育館を会場に開催されました。大会には、市内各町内から三十三チーム、約三百八十人の選手たちが参加しました。最初は、体を慣らすために三人ぬきと五人ぬき。そのあと団体戦、個人戦とつぎ、力の入ったすもうがくりひろげられました。成績は次のとおりです。

- 団体戦
優勝 金沢A 準優勝 天下島A
三位 旭町A・栄町A
- 個人戦
四年生 優勝 佐藤 靖(天下島) 準優
勝 山田幸雄(山田町) 三位 井田幸
栄(金沢)・加藤聡栄(金沢)
五年生 優勝 渡辺浩二(北荷頃) 準優
勝 山内大輔(北荷頃) 三位 杵淵彰
範(山田町)・香田 陽(金沢)
六年生 優勝 林 晴夫(天下島) 準優
勝 原 章勝(栄町) 三位 佐藤調和
(上の原町)・島田和昭(金沢)





道路に積った雪、屋根から下ろされた雪は、機動力をフルに使って排雪。屋根雪を下ろさずに処理できれば、交通を止めての排雪作業はしなくてもよいのですが……。



毎冬、人力による屋根の雪下ろしが行われる。雪下ろしの場となった道路は通行不能、人類の創意と工夫で、より安く能率的に処理できないものか。

●完全に除雪された道路 ●効率的な屋根雪処理

克雪地域づくりモデル計画を策定

類似市町村の課題解決に光明さぐる

毎冬、幹線道路は完全に除雪される。屋根雪処理も効率的にできる。降雪地でも降雪地のイメージをなくした良い環境……。こんな栃尾市であったら、まちの様相も一変するのではないのでしょうか。

市は、いま、国土庁が昨年から進めている、克雪地域づくりモデル計画の策定を県から委託を受けて取り組んでいます。豪雪地帯は、克雪関係の法律をはじめ、国、県、市町村の行財政施策として幅広く取り上げられていますが、現時点では、社会、経済の諸条件において後進性を余儀なくされており、これから、これらを取り除いて行くことが当面の課題です。

計画は、報告書によってまとめることになっており、その骨子は、除排雪、産業振興、冬期の生活改善の三つの柱でまとめることになっています。この報告書がどのようにしてまとめられるかあらましをお知らせしましょう。

住民の意向も十分把握 十一月に原案まとめる

克雪地域づくりモデル計画 地利用、水利、除排雪、産業の策定では、自然、交通、土 などの状況と住民の意向を十

分把握し、雪を克服してよりよい市民生活が営める方向を見出し、実現していくことをねらったものです。しかし、今回の仕事は、策定、即く実施というのではなく、全国の豪雪地で、しかも、すべての面で栃尾市に似た都市が、栃尾市の計画を応

用して実施できるようなモデルづくりがねらいです。この仕事は、六月に新潟県から委託を受け、さっそく作業にとりかかり、今月下旬には計画原案をつくり、それに検討を加え、十二月下旬には県へ提出する運びになっています。

住民代表で審議会を発足

現状、将来展望でアンケート

市はこの仕事を進めるために、市役所内部で課長補佐、係長で構成する五つの部会を発足させ、現状把握と今後の施策の方向の素案を検討し、まとめの段階に向け作業を行っています。

一方、市議会議員、市民代表、学識経験者、関係団体、関係機関関係者二十四人で構成する克雪地域づくりモデル計画策定調査審議会を九月八日発足させ、原案審議をお願いしています。

ミニモデル地区を設定 中野俣 栗山沢

計画の具体化めざす

市全体の計画を作ると同時に集落を決めて「ミニモデル」計画も策定します。この集落に、中野俣地区と栗山沢集落を選定、すでに全世帯にアンケート調査を行って、集計作

業に入っています。両集落で、いまの環境をどのように整備、改善すれば、その集落で定住化が進み、社会活動が活発化するか、その方向を見いだすものです。

事業は期間別に設定
夢的構想もおり込む

計画では、おおむね五年から十年の間で実施可能な事業を中心にとまとめることになっていますが、これを中期事業と位置づけすれば、一年から五年間で実施可能なものを短期、十年以上のものを長期とし、この三つによっても事業を区分します。

具体的にいえば、来年度を中心とした近年に実施可能な事業、まったく夢的構想もところによっては記述する場合もあります。

現在の問題ほり起しでは、第一に道路と職場の確保が大きな課題としてとり上げられこの解決策を求めて検討していますが、この問題については、かなり夢的構想が考えられています。市内から隣接都市に抜ける弾丸道路が走り、完全無雪の道路沿いは工場群がたち並ぶなどといった夢的構想も考えられるということです。

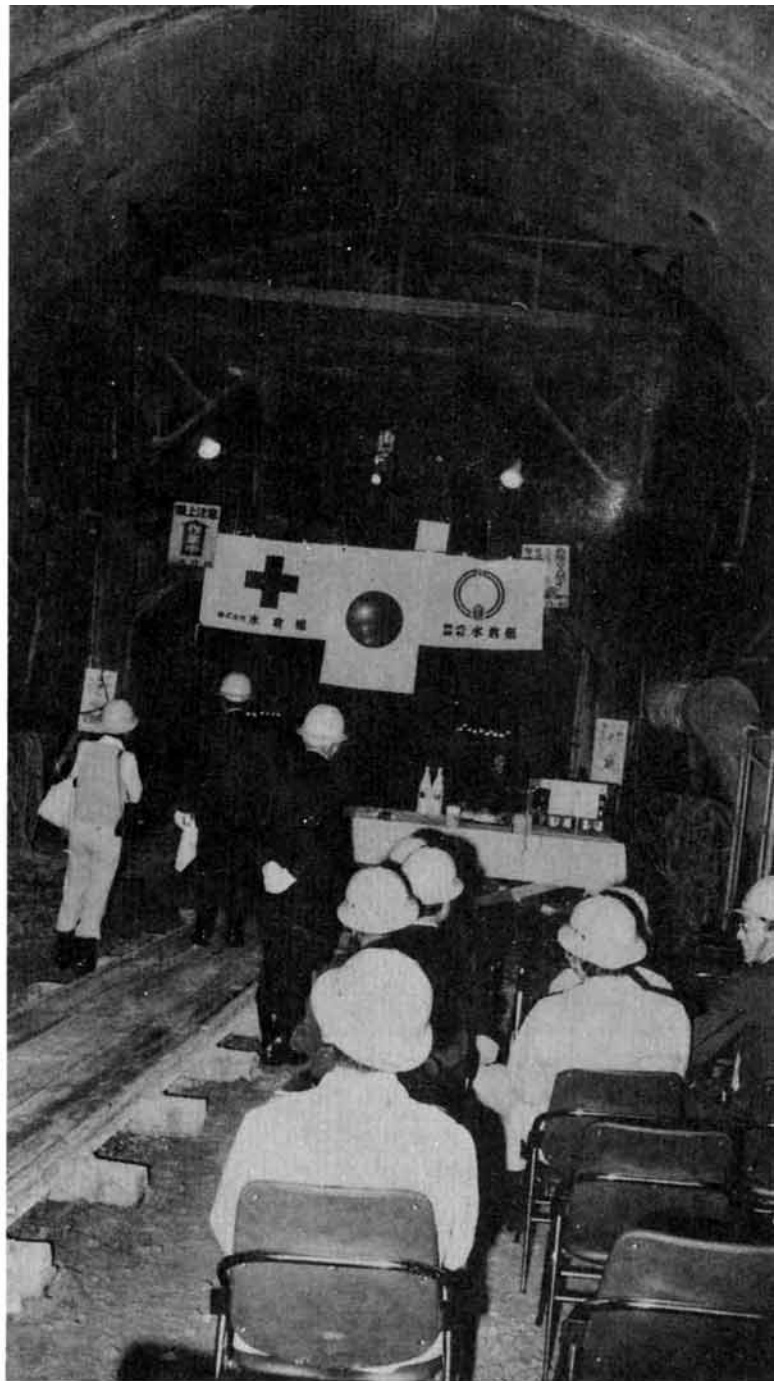

栃尾側から300メートル地点に祭だんが設けられ、この先80メートルに導坑二本が貫通した。

人面トンネル貫通 冬の道が二本に 一年 来年の夏には通れそう

来年の冬は市外に出られる道路は県道栃尾・見附線と合せ、二本になります。国道二九〇号線の人面峠のトンネルが貫通し、さる九月二十日、現地で貫通式が行われました。このトンネルは南蒲原郡下田村と当市を結ぶ路線。今の道路では幅が狭いうえカーブが多く除雪ができない状況です。昭和四十七年から改良工事が行われ、トンネル工事は五十三年に手がけられ、五十九年度の完成予定でしたが、工事が早く行われることになり、来年八月には使用できるように仕事が進められています。このトンネルが完成すれば、下田村、三条市がぐんと近くなり、除雪も可能になります。

当市は冬の降雪期を迎え、道路環境の面から市外へ通り抜ける道路は、県

道栃尾・見附線の一本になり、また、これでは、市民生活や産業面に障害が出るため、冬

季でも四方に通り抜けができるように道路施策を進めています。

このほど貫通した人面トンネルの国道二九〇号線は、この施策の一つとして昭和三十

年代、県道栃尾・長沢線などを関係市町村と期成同盟会をつくって国・県へはたらきかけ、昭和四十年、国道に昇格したものです。

それ以後、市内の改良工事や舗装工事は進みましたが、人面峠が下田村、三条市方面へ抜ける大きなネックになっていました。

人面峠の改良は降雪を勘案して、トンネル化をお願いし改良工事は、四十七年から着手され、トンネル工事は五十三年から行われているものです。

三百八十億円 十一億円を投入

トンネルを中心とした改良



【写真上】トンネル300メートルの地点。ここまでコンクリートが巻かれていた。9月20日。
【写真下】貫通式で最後の発破のスイッチを入れる市長など。

トンネル内には二車線七メートルの車道と両側に幅七十五センチの歩道ができます。既に当市側三百メートル近くはコンクリート巻き上げ工事は終わっており、残

りの八十メートルほど

に貫通した二本の導坑を全員で通り抜け、下田村側に設けられたテントの中で祝酒の鏡を開き早期開通の願いをこめて乾杯しました。

貫通式で最後の爆破

この日の貫通式は、当市側から入った導坑前に、県長岡土木事務所、当市、下田村の関係者、工事関係者が集って行われ、野口・県長岡土木事務所長が工事の経過説明と併せてあいさつを行った後、野口所長、渡辺市長、皆川下田村村町の三氏が式典用に設けられた発破のスイッチを入れ、トンネル内に祝いの轟音を響かせました。

この後、残りの八十メートルほど

着々進む観光と体育施設 バレー、テニスコート完成



炊事棟(手前)からキャンプ場を望む。この周辺に給水施設、キャンプ施設が数箇所にある。

道院、守門を観光の場、社会体育の場として整備していますが、昨年は道院荘を建設しました。今年度は炊事棟が既に完成、バレーコート(一面)テニスコート(二面)野球場も現在建設中です。これが全部できればちょっとした体育広場です。この一帯にはこのほかにスキー場、学校菜園などの計画もあり夢も大きくふくらんでいます。道院から仰ぐ女性的で雄大な守門山、守門山から眺める越後平野、何んともいえない美しさは時のたつのを忘れさせてくれます。この周辺整備事業に投入した事業費は、今年度分を含めて一億八千二百万円。来年度も精力的に事業を進め市民全体で憩える環境づくりを進めます。

道院周辺整備も本格化 新農構改事業はあと一年

新農業構造改善事業「自然活用型(緑の村建設)」を仕掛けて整備している道院、刈谷田川ダム周辺。昭和五十五年度から事業を着手して、既に農林業資料館、遊歩道、農産物販売・休憩施設の「道院荘」の建設は終わっています。現在は、道院周辺の整備を集中的に行って、自然を生かした、広場づくりなどを進めています。この事業は五十八年度で終了予定ですが、道院まで行く道路は、いままでのダム沿いに車で行ける道路、整備事業で建設した一千三十一の階段を登って行く遊歩道、上米伝から登る道路と整備しました。これからの紅葉がりは、道院、守門の秋を心ゆくまで楽しむことができます。



道院の池手前に建設中の運動広場。9,400平方メートルに野球場、バレーボールコート1面、テニスコート2面をつくり、道院を訪ずれた人が十分運動を楽しめるようにする。



手前の谷あいから上方へ向って400ヘクタール整備し、保水力のあるスギなどを植える。

守門山系にはナラやカエデなどの天然広葉樹が九〇%を占め、これらの樹木は根が浅いため、保水力が弱いといわれています。

谷田川ダム左岸で行われました。刈谷田川の水は、栃尾の飲用水、工業用水、農業用水として使っているのはもちろん、流域の見附市、三条市などで農工業用水として利用され、その量は、年間約九百八十億リットルといわれています。

夏の渇水期には、市内の川には水が流れなくなるなど活用され、ほかに源水確保も考えられています。

と歩調を合せて行うことよって調和した開発が望めます。

特別重要水源山地整備事業を行う場所は、道院からダム左岸の通称虎谷一帯。この地域は、刈谷田川の水源地域で二千四百ヘクタールの面積があります。計画区域内は標高が二五〇〜六五〇で、山腹は急斜面山頂部は緩斜と平坦の混成地。ここには、ナラ、カエデなどいわゆる低位広葉樹林が九〇%を占め、杉などの深根性樹木は限られた区域の一部しかありません。

この区域内に、林地の改良と治山施設などを組み合わせた事業を施し、保水力の高い樹木の植林造成を行うものです。このため、不良木や水源かん養のうえで望ましくない樹種は、等高線状またはモザイク状に整理伐採して、深根性

虎谷を中心とした整備箇所。山腹は急斜面が多いため、土留、棚、植栽工事などを行い、また溪流には谷止、床固工事など治山ダム群をつくり崩壊地、荒廃溪流を安定させます。



工事の安全と早期完了を願ってくわ入れの儀式

の樹種など治山効果のある樹木を育てることになっています。

当初の見積もりで五億八千三百万円を投じて行われます。

十一日の起工式は、山道を登った虎谷の現場に林野庁や県、市、地主、業者など関係者が集って行われました。今年三千万円の子算がつき、全体計画の調査のほか、既にえん堤二基の工事を行っています。

スギなどの造成林

刈谷田川に保水力つける

特別重要水源山地整備事業を着手



布施さんが拾った空き缶。道路にはまだ点々と……

ポイ捨て！ あなたは？

公害
空き缶

なんと二トントラックにいっぱい 県道栃尾田井線

ことしは暑い夏でした。清涼飲料水の売れゆきもぐんと伸びたようです。この後が大変でした。公園や道路沿いの販売機の空き缶入れがいっぱいで、はみでているのはいいとしても、空き缶入れ以外の道路や空き地へのポイ捨ては目に余るものがあります。

線でした。桑探峠までの道路両側の草むらや側溝は、無数の空き缶が散乱していました。これに見かねた、布施貴さん(小貫)は、今年の春から早朝、犬の散歩にこの空き缶を拾ってはナイロン袋に入れ道路端のところに置いてくれました。

布施貴さんと愛嬢が空き缶清掃 犬の散歩と併せ善行 県道栃尾・田井線

毎朝、県道栃尾・田井線の両側に投げ捨てられた空き缶を片付けてくれる布施貴さん(小貫・38歳)布施さんは毎朝5時半、愛犬の運動に長女的美奈子さん(9歳)といっしょに桑探峠まで散歩する。自宅から1キロ余りの道に投げ捨てられた空き缶を拾っては道路端の要所要所に、ナイロン袋に入れて置いた。布施さんは「道路に投げられたゴミは、きたなく見えますからね。きれいにしておけば、投げにくくなるものですよ……」と語っていました。

[写真は布施さんと長女的美奈子さん、愛犬のジョン]

“自分だけは”の人為公害 持ち帰りが、空き缶入れへ

空き缶のポイ捨ては、「空き缶公害」という言葉を生みました。この公害は人為的なものであり、飲んだ人が持ち帰るなり、決められた空き缶入れに入れれば解決するといふごく簡単なことですが、それが守られないのです。

自宅の庭先に投げ込まれたらどうでしょう。いい感じはしませんね。野山、道路などにもそうなんです。次に通る人いい感じを与えませんし、それがもつと大きな公害へつながりかねません。



二トントラックにいっぱいになった捨てられた空き缶

輸入資源です 回収に協力

京都市などでは、空き缶公害防止の条例を設けて対策をたてています。

「自分だけはいいだらう」という考えを持っていたら大変

日本は資源の少ない国です缶の原材料も輸入品です。省エネに努めて、国力を落さないためにも、子供会などの廃品回収に出したり、指定されたクズかごに入れることです。

市長選挙は 11月14日

任期満了にともなう栃尾市長選挙は、十一月四日(告示日)に告示され、十一月十四日(日曜日)を投票日として行われます。こんどの選挙は、今後四年間の市政を託する最も身近でたいせつな選挙です。よく見、よく聞き、立派な代表者をえらびましょう。

出かせぎ者は 不在者投票を

投票日の十一月十四日に、投票区外で業務に従事中等外といえるわけですが、そのため、若干手続きが必要で、特に時期的に市外への出かせぎ者が発生する時期です。出かせぎ者の不在者投票は、次のように行ってください。

◎十一月四日以降に 出される方

不在者投票は、十一月四日からはできませんので、投票をすませてから出されてください。

◎十一月三日までに 出される方

「投票用紙及び不在者投票用封筒交付請求書」に必要事項を記載し、選挙管理委員会に提出してから出されてください。この「請求書」はいつでもおわたします。



選挙は、投票日に投票所へ出向いて投票することが原則

栃尾を離れている 学生と選挙権

修学のため郷里を離れ、学校所在地で寮生活、下宿生活等をしている学生の選挙権について、今までもしばしば問い合わせがありましたが、その取り扱いについては、私が東京の学校へいつか行きますが、このたびの市長選挙では投票できませんか。

問 住民登録は栃尾にしてありますが...
答 たとえ住民登録は栃尾にあっても、選挙においては実家から遠く離れた寮や下宿等に住み、そこから通学している学生の住所は、たとえ実家から学費を送られている場合でも特別の事情がないかぎり寮や下宿等の所在地にあると認められるからです。

問 特別の事情とはどういうことですか。
答 その寮、下宿等が実家から近く、実家に配偶者があり、かつ管理する財産を持っているなど休暇以外でもしばしば帰宅する必要があり、またその事実がある場合等です。

不在者投票

郵便による不在者投票は、身体に重度の障害があり、この障害のため歩行が著しく困難な方が自宅で郵便により投票できる制度です。

問 難な方が自宅で郵便により投票できる制度です。
答 重度身体障害者で、身体障害者手帳または戦傷病者手帳をもっている方(障害の程度に制約がありますので、あらかじめ選挙事務室におたずねください)。
◇手続きは
この制度の該当者でまだ郵便投票証明書の交付を受けていないかたは、早めに選挙事務室(☎二二二一五)内線三六二へご連絡ください。

立候補予定者説明会

立候補の届出にともなう各届出書等の記載方法、選挙公営等について説明するとともに、各種届出書類をおわたします。

とき 10月20日(水)午後1時30分
ところ 栃尾市役所第1会議室

13議案を審議 9月定例会市議会 市営駐車場当分の間無料



九月定例会市議会は九月十三日から二十一日まで開かれ、五人の議員の一般質問が行われ、市長提案の十一議案、議員発議の二議案を原案可決、請願五件を審議しました。

駐車場条例

中央公園に市営駐車場(普通車で八十九台)を設置したため条例を制定しました。使用車種は普通自動車、発火性、引火性、他の自動車の駐車に支障となる荷物や動物などを積載したものは駐車できません。当分の間無料です。

青少年育成センター条例

青少年の非行防止と健全育成を図るために、青少年育成センターを設置するため条例を定めたものです。市役所別館に設置して職員をおき、相談、補導、非行青少年の早期発見とその生活指導などを行います。

清水教育委員を再任

教育委員の清水正道氏は、九月三十日任期満了となるため市長は、同氏を再任するため議会の同意を求めたもので、詳しい議会の模様は、二十五日発行の「議会報」でお知らせします。

国道三五一号大野町・本津川間 法線案示し現地踏査

栃尾市から長岡市まで二十分程度で結ぶ計画の国道三五一号(快速道路)。現在、北河原から本津川へ通じている部分を大野町から本津川にする法線が示され、本格的な測量に入ることが決まりました。

国道三五一号の整備は、市民の総意を集めて国・県に働きかけていますが、さる九月二十九日、大野町から本津川の法線が示されました。示された法線は四つの案があり、いずれも大野町(旧農免道路)から本津川を通り稚児清水橋に通ずるものです。

この日、野口県長岡土木事務所長、小野巖路建設課副参事、源川将同主任が午前九時四十分来市、早速、宮沢から県道栃尾・山古志線(上の原町)に入り大野橋詰に到着。

この道路に接続する市道大野・北河原線から西谷川、県道栃尾・山古志線を越えて本津川に抜ける法線を図面と現地で確認しました。

この後、本津川に入り、現市道大野・本津川線を上



大野橋付近で、県の設計担当者から法線原案の説明を聞く市長、県議等。

国民年金

各種学校の生徒は 強制加入者?



強制加入?
任意加入?

問 私は、もうすぐ20歳になります。現在は洋裁学校へ通学している、いわゆる各種学校の学生です。聞くところによると国民年金の任意加入の対象者なので、どうしても国民年金に加入しなくてもよいとのことですが、各種学校の学生は任意加入の対象者なのでしょうか?

答 国民年金では、厚生年金や共済組合の加入者の配偶者や国民年金以外の公的年金や恩給などの受給者や受給権者とその配偶者、高校、大学の生徒や学生などを強制加入の対象から除外し、任意加入の対象者として、本人が希望すれば国民年金に加入できることになっています。

ここのでいう任意加入の対象となる生徒や学生とは、学校教育法に規定する全日制課程の高校、大学、高等専門学校に在学する生徒や

学生をいうものです。つまり、それ以外の学校に在学している生徒や学生あるいは、夜間部の生徒や学生、定時制課程にある人または通信教育を受けている人については、その多数がすでに社会にでて働いているケースが多いため強制加入の対象者とされています。

各種学校(調理師学校、看護学校、予備校など)については、法律上、高校や大学、高等専門学校と区別されていますので、各種学校の生徒や学生のかたは国民年金の強制加入の対象者になります。あなたの場合、洋裁学校の生徒とのことですから厚生年金や共済組合の加入者ではないものと思われ、20歳の誕生日の前日付けで国民年金に強制加入していただくこととなります。

市内で発生した火災の調査から同類の石油コンロを使い燃焼実験(芯は上げたまま)

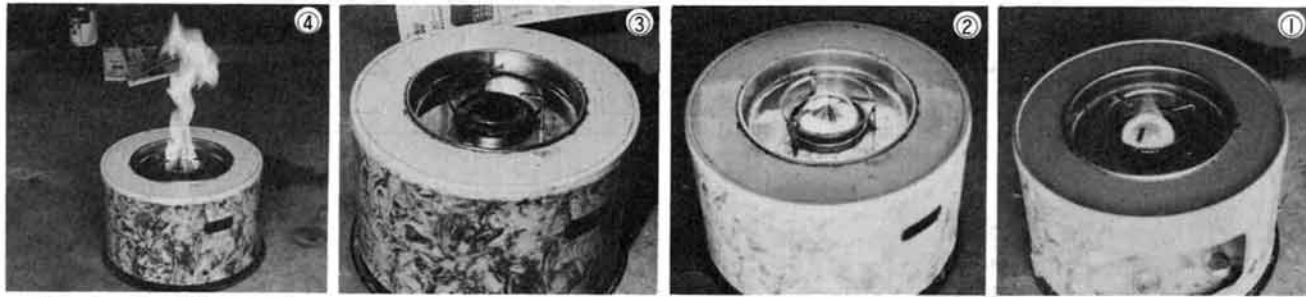

約57分、③の状態から燃焼(小爆発)が起こり炎がたち上る③の状態とこの状態を数回くり返す。
約45分、カーボンはいっそう出っかき、炎は金網の中を滴り落ちて、瞬間消えなくなる。
約35分、燃焼筒の金網中央部にカーボン(スス)が付着しはじめる。
点火後約10分、火炎が大きくなり燃焼筒の金網から炎がでる。

多い石油ストーブ、ふろがま火災

秋の火災予防運動10月26日～11月1日



約1時間、炎は写真のように燃焼筒の下の方につつまれ、最後に器具全体が炎に包まれる。床を焼き、器具をこぼすと火災の原因となる。このときは十分注意が必要です。

四季をおりなす美しい日本初秋が過ぎて、暖もほしい時期です。このころから火災の発生がぐんと多くなります。市内では、これから冬に向って、灯油を燃料にしたストーブ、ふろがま原因になった火災が一番多く発生しています。その原因は、消し忘れなどもありますが、そのほとんどが取り扱いの不注意、使用前や期間中の点検を怠った結果が、尊い生命や長年築き上げた財産を一瞬のうちに灰にしています。

石油ヒーター、ストーブ、ふろ釜、ガスストーブ、電気製品などはすべて購入時に、取り扱い方、手入れの仕方など説明書に必ずついていて、その説明書によって取り扱います。それでも具合の悪い時は、販売店か専門店で見てもらうことが一番安全です。焼失という大きな損失を防ぐ基になるのです。ですから説明書は、その器

119番 消防署
●火事か救急車か
●町名、名称・名前、目標建物
●どんな状況か

10月26日午前8時30分 秋の火災予防運動初日でサイレン長音60秒鳴らします。

具がなくなるまで、保管すること、取り扱いは、その器具を操作できる家族に心得させることが大切です。火災の取り扱いは多くなりはじめる今月二十六日から来月一日まで県下一斉に「秋の火災予防運動」が行われ、火災に対する認識を新たにしたい、無火災に努めていただくことになりました。

秋葉神社 火防の神の由来
市文化財審議会委員 島田進
越後の国は、北の方に在って雪が深く、毎年十月から二月までは昼も陽の光りを見る事ができず陰気な所でした。朝廷はこれを憐れに思い元明天皇の和銅元年に勅をもつて大和国芳野山から、栃尾檜原の地に蔵王大権現を勧請し、越後の鎮めといたしました。当時、檜原には百二十坊もの寺があったといわれています。この越後蔵王堂の貫主である三尺坊僧正は、信濃戸隠神社の前社である宝光社の人だといわれておりますが、母が観音様を信仰し、北斗七星を呑んだ夢を見て懐妊し、十三か月の後に産んだ子だと伝えられています。檜原の蔵王堂にきてから不動妙王を念じて願をかけ、満願の日に不動尊の法を会得し、飛行迅速神変自在になったといわれます。この時三尺坊僧正は、私の名前を称えれば火災、盗難をまぬがれるといいました。一山の僧はこれを見ておどろき、秋葉の地を社をつくって祀り蔵王大権現の守護神にいたしました。延暦二年十月二十四日のことです。その後、蔵王権現は長岡に遷座いたしました。



女子も加わっての野球クラブとジョギングクラブの野球。

ぼくらとわたしたちの学校 ⑥

入東小学校

あらゆる機会でする気を喚起
教師間の疎通が大きな役割
年と五・六年が複式学級。大屋正義校長をはじめ六人の教師が①深く考える子ども②助け合う子ども③ががんばりぬく子どもを教育目標に勉強を進めています。

学区のみなさんの学校教育に寄せる期待は大きく、PTAや公民館活動には積極的に参加しています。校外活動にも熱心に取り組み、球技ミニバスケットボールには児童、教師、父兄が一体となって進め、児童数こそ少ないが「やれば出来る」を合い言葉に練習に励み、夏の少年少女球技大会では女子が他を寄せつけず、みごと優勝の栄誉に輝きました。また、過去にも数度優勝しており、一つの伝統にもなっています。

市内の音楽コンクールに向けて三年生以上の練習



今の苦しみを
将来の喜びに
学校では狭いながらも、低中、高学年別に菜園をつくり枝豆、トマト、さつまいもなどを栽培しています。収穫量を記録したり、さつまいもが何んに似ているかなどのコンクールも行う。いずれにせよ労働の喜びを味わうことやれば出来るという達成感の醸成です。力だめしのため、市内大会には何んでも機会あることに出ます。さる九月二十九日の市内小学校親善陸上競技大会にも児童数が少ないとはいえ全種目をエントリー。苦しみに耐え、やる気、人前で発表する力を育てるために。また、児童会の行事は、企画から実施まで全部児童に自主性をもたせて行っています。



車両運行時に大切な標識

道路標識 通る人の案内役
破損箇所は連絡を
道路の整備とともに道路標識も整備され、安全にしかも快適に道路を使用することが出来るようになりました。建設省各地方建設局、県では、道路交通の複雑化、多様化に伴い、道路標識の整備充実を力を注ぎ、道路使用者の便益をはかっています。



日から九日まで道路標識週間を設けて、設置の状況、表示の内容などを点検しました。私たちが日ごろ、この案内警戒などの標識によって円滑に利用できるのも、こんな影の力があるからです。県内は降雪や除雪作業で破損事故、斜傾などの事故も考えられ、このような所を発見したら関係機関にお知らせいただきたいものです。

とちお 広報

財政事情 特集号

57.10.10

昭和57年10月10日発行

総合体育館には、このようなトレーニング器具がいっぱい施設してあります。



56年度決算(見込)

1億725万円の黒字

一般会計では、当初予算で歳入総額60億5,800万円を見込みましたが、地方交付税の増額や前年度からの繰越事業財源などが加算されたことによって、決算では67億495万円となり、6億8,695万円の収入増となりました。

歳出は、若い人たちから要望の強かった総合体育館、勤労者体育センター及び運動広場ナイター設備

など、体育施設の整備充実を図ったほか、道路整備や産業振興に重点を置いて予算を執行した結果、前年度比19.4%増の66億3,317万円となっています。歳入と歳出の差引額は1億1,178万円となりますが、このうち、翌年度への繰越事業分453万円を差し引いた1億725万円が実質的な黒字額で、昭和57年度に繰り越されることとなります。

特別会計

国民健康保険事業会計



国保特別会計では、診療報酬及び薬価基準の見直しはあつたものの、医療費が前年度に比べ横ばいであったため、前年度比一・九パーセント増の五千六百七十五万円の黒字決算でした。

簡易水道事業会計



本年度から特別会計を設置した下水道事業会計は、汚水管渠工事七百六十五メートル及び処理場用地造成の一部を実施したほか、簡易水道事業会計では維持管理経費を支出しています。

下水道事業会計



今年度は、2億2,200万円で進めている下水道事業。金町幹線の汚水管の埋設も間もなく終る

公営企業会計

公営企業会計としては、公営企業の経営の基本原則に基いて、経済性を発揮するとともに公共福祉を増進するよう運営に努めました。
 下水道事業会計は、収益の主体である水道使用量の伸びがないため財政状況は苦しく、当年度は二百四十二万円の赤字決算となりました。
 また、ガス事業会計は、原ガスの値上げ等もありましたが、ガス使用量が若干伸びたため、当年度は千二百二十三万円の黒字決算となっております。

上水道事業会計

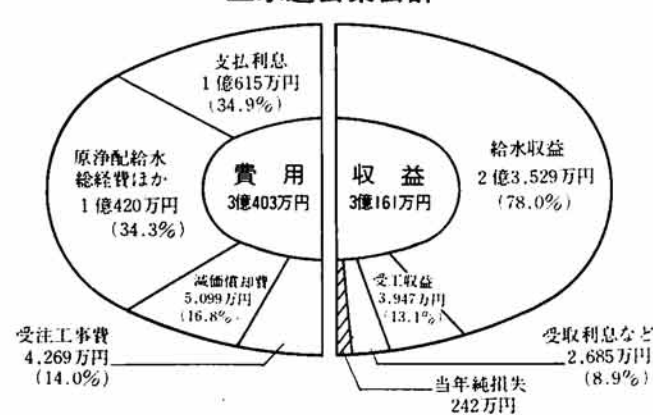

ガス事業会計

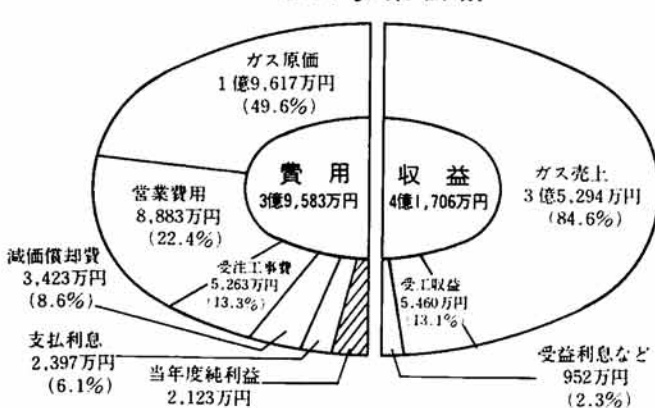

ガスの供給には日夜細心の注意がはられ、ガス漏事故を防ぐため臭いを加えています。



市税の負担状況

11億9,158万円 (人口1人当り 38,450円)
昭和57年3月31日現在 住民基本台帳人口 30,990人

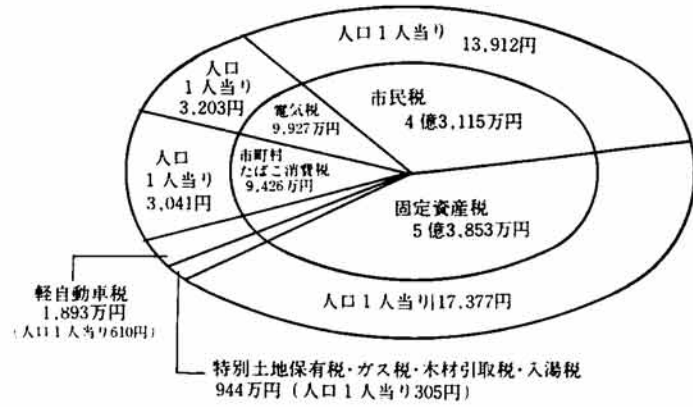

財政状況の公表

一般会計

市の財産

土地	920,086㎡
建物	99,250㎡
有価証券出資等	3,238万円
基金現在高	8億777万円

市債の借入先別状況

借入先	金額
大蔵省	23億3,268万円
郵政省	5億2,408万円
公営企業金融公庫	3億4,480万円
市中銀行等	6億1,277万円
保険会社	2,550万円
共済組合等	8,707万円
新潟県	2,874万円
合計	39億5,564万円

歳入

67億4,495万円

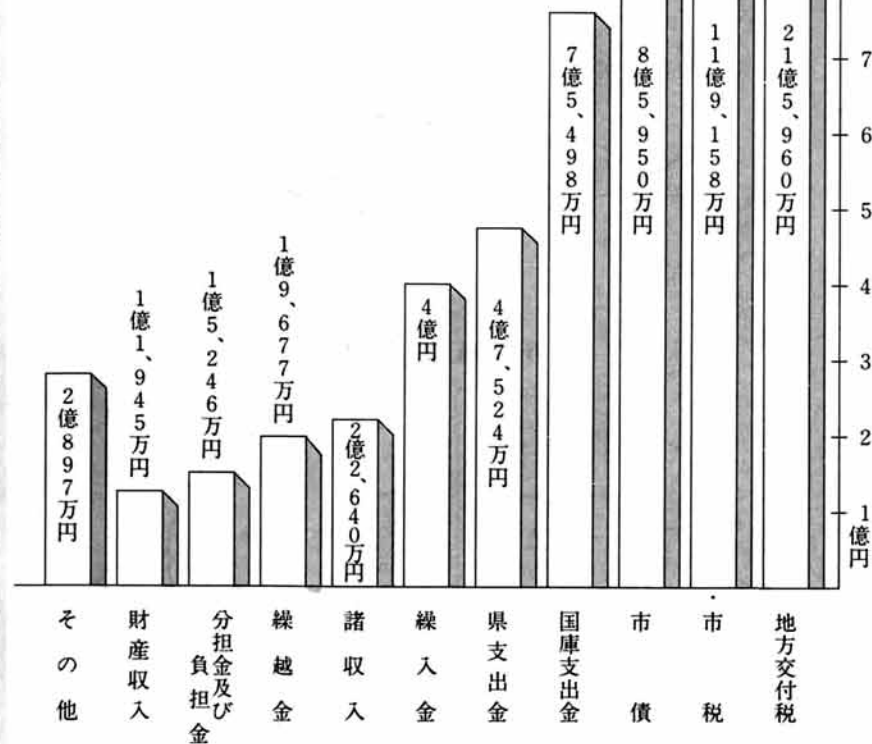

歳出

66億3,317万円

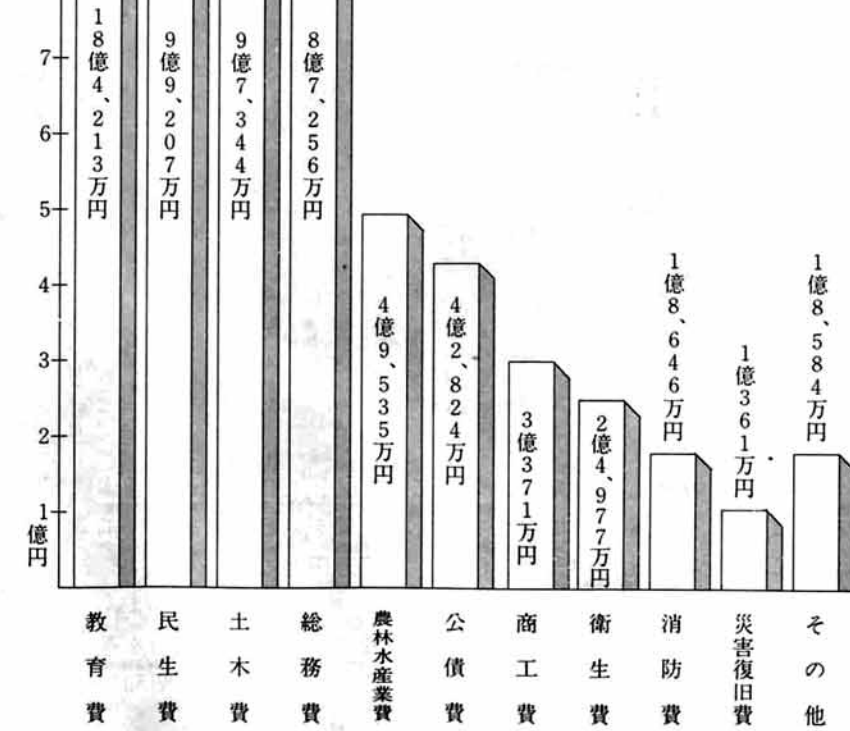

とちお 広報 おしらせ版 1982 10, 10

発行 新潟県栃尾市長 編集 栃尾市総務課 (02585) 2-2151

毎月10日・25日発行

予防接種

会場▶ 市民会館
時間▶ 午後1時30分～午後2時
(三種混合2期は、1期完了後1年から1年半の間に、受けてください。)

種類	月日	対象者生年月
三種混合1期3回目	10月26日(火)	55.4～55.8
三種混合2期	11月17日(水)	54.4～54.8

※母子手帳を忘れずに持参してください。
問診票は必ず記入してください。

献血

とき 10月18日(月)
午前10時～午後3時
ところ 市役所市民ホール

献血は健康のバロメーター
あなたの愛を献血に!

児童手当を支払いました

昭和五十七年度十月期分五十七年六月から九月まで一児童手当を、十月九日(日)付けで各受給者の預金口座に振り込みました。
支払金額は、六月の現況届により次のとおりです。
・市民税の所得割がある受給者は、支給対象児童一人につき月七千円
・市民税の所得割がない受給者は、支給対象児童一人につき月五千円
※なお、特例給付の受給者の方は、支給対象児童一人につき月五千円です。

栃尾市農業まつり錦鯉品評会を次により行います。養鯉家の皆さん多数の出品をお願いします。
なお、一般公開も行われますので、多くの皆さんからご覧いただきたいと思っております。
十月二十三日(日)
搬入受付
午前八時から十時まで
(時間外は受付しません)
一般公開
正午から午後三時三十分まで
農協錦鯉センター(栄町)



参加資格
市内で錦鯉を養殖し、転作割当に協力している養鯉家主催
栃尾市農業まつり実行委員会
※詳細は市農林課(☎22151)におたずねください。

泳ぐ宝石……錦鯉品評会

違反建築防止週間

この運動は、県民一般に建築基準法の目的、内容についての周知を図るとともに、違反建築物に対して行政上の所要の措置を積極的に講ずることによって良好な市街地の環境の形成及び建築物の質の向上を高めることを目的とする。
◎期間
十月十一日～十月十七日
◎重点事項
この運動は、県民一般に建築基準法の目的、内容についての周知を図るとともに、違反建築物に対して行政上の所要の措置を積極的に講ずることによって良好な市街地の環境の形成及び建築物の質の向上を高めることを目的とする。

建築基準法の周知徹底
。違反建築物の是正措置推進
。栃尾市では、十月十四日(木)長岡土木事務所・消防署・市役所で一斉公開建築パトロールを実施いたします。
※建築についての相談は、長岡土木事務所建築課において実施しておりますのでご相談ください。(☎02583111)

今月の税金

- ▷市・県民税
 - ▷国民健康保険税
 - ▷国民年金保険料
- 納期 11月1日

- 行政相談
▷十月二十三日(日)午前十時から午後三時三十分
- 市役所市民相談室
- 市役所市民相談室
- 市役所市民相談室
- 国民年金相談
▷十月二十三日(日)午前八時三十分から正午
- 市役所市民課国民年金係
- 家庭児童相談
▷市の執務時間中いつでもおいでください
- 市役所別館家庭児童相談室
- 心配ごと相談
▷毎週月・水曜日午前十時から午後三時
- 市役所別館社会福祉協議会

交通事故 9月 3件 死者 0人 傷者 4人
累計 42件 1人 53人 …お互いにゆずり合ってゆっくり走りましょう…

(1) 人件費の状況(普通会計決算)

区分	住民基本台帳人口(年度末)	歳出額A	人件費B	人件費率(B/A)
56年度	57,331 30,990人	6,593,175	1,331,955	20.2%

(注) 人件費には、特別職に支給される給料、報酬等を含む。

(2) 職員給与費の状況(普通会計予算)

区分	職員数A	給与			計B	1人当たり給与費(B/A)
		給料	職員手当	期末・勤続手当		
57年度	321人	647,175	136,888	271,666	1,055,729	3,289

(注) 1 職員手当には退職手当を含まない。
2 給与費は当初予算に計上された額で、給与改善分は含まれていない。

(3) 職員の平均給料月額及び平均年齢の状況(57年4月1日現在)

区分	一般行政職	
	平均給料月額	平均年齢
栃尾市	172,500円	35.7歳
新潟県	210,854円	38.5歳
国	207,163円	40.0歳

(4) 職員の初任給の状況(57年4月1日現在)

区分	職別	栃尾市		国及び新潟県	
		決定初任給	採用2年経過日給料額	初任給	採用2年経過日給料額
一般行政職	大学卒	101,900円	112,600円	101,900円	112,600円
	高校卒	85,900円	91,500円	85,900円	91,500円

(5) 職員の経験年数別・学歴別平均給料月額の状況(57年4月1日現在)

区分	職別	経験年数		
		10年	15年	20年
栃尾市	大学卒	161,800円	193,100円	225,200円
	高校卒	129,200円	161,800円	198,450円
新潟県	大学卒	177,736円	222,309円	266,850円
	高校卒	142,551円	178,154円	211,537円

(注) 経験年数とは、卒業後直ちに採用され引き続き勤務している場合の年数を用いたものである。

(6) 一般行政職等の等級別職員数の状況(57年4月1日現在)

区分	等級					計
	1等級	2等級	3等級	4等級	5等級	
標準的な職務内容	課長	課長補佐	主任	主事	主事補	
職員数	16人	46人	89人	45人	10人	206人
構成比	7.8%	22.3%	43.2%	21.8%	4.9%	100%

(注) 1 栃尾市の給与条例に基づく給料表の等級区分による職員数である。
2 標準的な職務内容とは、それぞれの等級に該当する代表的な職名である。

栃尾市の職員給与等公表

臨時行政調査会の中間答申において「地方公務員の給料、退職手当などについては国家公務員、地域の民間事業従業者などとの均衡が図られ、かつ、地域住民の納得が得られるものとすべきであり、各地方公共団体において職員の給与の実態などを住民に積極的に公表するものとする」という提言をふまえ、本市職員の給与等の実態と国及び新潟県との比較を公表します。

(7) 職員手当の状況(57年4月1日)

区分	栃尾市			国及び新潟県		
	6月期	12月期	計	6月期	12月期	計
期末・勤続手当	1.4月分	0.5月分	1.9月分	1.4月分	0.5月分	1.9月分
退職手当	60.0月分	28.375月分	41.25月分	60.0月分	28.375月分	41.25月分
自己都合勤奨	67.568月分	47.385月分	48.125月分	67.568月分	47.385月分	48.125月分
1人当たり平均支給額	454千円	9,302千円				

(注) 退職手当の1人当たり平均支給額は、前年度に退職した全職種に係る職員に支給された平均額である。

(8) 特別職の報酬等の状況(57年4月1日現在)

区分	給料月額等
市長	530,000円
助役	400,000円
収入役	350,000円
議長	220,000円
副議長	173,000円
議員	158,000円
市長	6月期 1.4月分
助役	12月期 1.9月分
収入役	3月期 0.5月分
計	3.8月分
議長	6月期 1.6月分
副議長	12月期 2.2月分
議員	計 3.8月分

第十二回栃尾マス釣大会のご案内

十月十七日(日)
午前七時～正午
スを釣って下さい。

河川の環境衛生向上、観光宣伝、開発の一端として、また健全スポーツの一端として開催されます。
○会場
刈谷田川(東谷小学校裏上流のいくちの川出合から泉の工業用水取入口まで)
○遊漁証(十七、十八、十九日の三日間は、この券でマ

点訳初心者講習会

ほほえみの会では、左記日程により点訳初心者講習会を開催いたしますので気軽にご参加ください。
日時 十月二十四日(日) 午後一時から午後三時三十分
会場 栃尾市民会館会議室
その他 筆記用具持参してください。

危険物取扱者試験 受験準備講習会

対象者
乙種第四類及び丙種危険物取扱者試験の受験者
講習日
乙種 十月二十六日(火)二十七日(水)
丙種 十月二十七日(木)二十八日(金)
会場
長岡自治会館
申込期間
講習日の十四日前から七日前まで
申込先
栃尾市消防本部
※講習案内等は市消防署に用意してあります。

とちお おしらせ版

毎月10日・25日発行

1982 10, 25

発行 新潟県栃尾市長 編集 栃尾市総務課 (02585) 2-2151

乳幼児健診

会場▶ 市役所別館

時間▶ 午後1時までに集合

※6か月児健診には、茶わん・スプーン・筆記用具を持参してください。

※3歳児健診では尿検査を実施します。

※必ず母子手帳を持参してください。

※受診は栃尾市民に限ります



栃尾 武士俣資宏氏
10月8日
6か月児健診会場にて

検診名	月 日	対象者
3か月児健診	11月9日(火)	57年8月生まれ
6か月児健診	11月12日(金)	57年6月生まれ
1歳半児健診	11月11日(木)	56年5月生まれ
3歳児健診	11月10日(水)	54年6月生まれ
乳幼児相談	11月22日(月)	乳幼児

母親教室<前期>

とき	ところ	時間	対象者
11月5日(金)	市役所4階 大会議室	午後1時 ~4時30分	8月・9月・10月 妊娠届出された かた

予防接種

会場▶ 市民会館

時間▶ 午後1時30分~午後2時

(三種混合2期は、1期完了後1年から1年半の間)に受けてください。

種類	月 日	対象者生年月
三種混合2期	11月17日(水)	54.4~54.8

※母子手帳を忘れず持参してください。
問診票は必ず記入してください。

みなさんの愛の献血 厚生大臣から感謝状

栃尾市は、献血目標本数を5年連続110%達成し、このほど献血功労者厚生大臣感謝状を受けました。

みなさんのご協力に感謝するとともに、今後とも献血事業に対するご理解、ご協力をお願いいたします。

受賞者は、公選による公職に引続き十年以上在職し、その功績が顕著なかた一人、市の文化、産業、教育、社会福祉、衛生、土木その他自治興隆並びに公益の伸張に尽くし、その功績が顕著なかた七人、市の常勤の職員として二十年以上勤続し、精励その職務に努め他の模範となるかた四人、公選によるほう賞を受けたかたで、その職に引き続き十五

年以上在職したかた二人、特別ほう賞です。受賞者の詳しい功績は十一月十日号本誌をこらんください。

林 哲栄	六十五歳	西中野侯
島田 信司	七十五歳	大野町 農業
鈴木倉一郎	七十五歳	繁津 農業
高橋清二郎	六十八歳	天下島
星 五十里	六十八歳	大野町
福王寺浩蔵	五十六歳	平
特別ほう賞		
高橋清二郎	六十八歳	天下島
星 五十里	六十八歳	大野町
佐藤 二一	五十五歳	本町
名児耶知昭	五十五歳	大野町
片岡喜三男	五十六歳	田之日 農業
姉崎甚太郎	七十五歳	西中野侯 農業
林 熊栄	六十九歳	西中野侯 農業
諸橋 弘	七十八歳	新山 農業
諏佐 イツ	五十六歳	新山 農業

昭和五十七年栃尾市ほう賞 文化の日、十四人に授与

昭和五十七年栃尾市ほう賞受賞者が決まりました。今年度の受賞者は十四人、特別ほう賞二人を含む、推薦のあった人をほう賞審査会に諮って決めたものです。授与式は文化の日の十一月三日、市民会館で行われます。

市・県営住宅 入居者募集

市、県営住宅の補欠入居者を募集しています。入居資格は、栃尾市に住所または勤務場所のある方(県営住宅は県内に住所があれば可)で現に同居または同居しようとする親族がある方(身障者及び男性六十歳、女性五十歳以上単身可)です。このほか、基準に定める収入があること、住宅に困っていないことなど条件となりますので、くわしいことは市福祉事務所(☎2151②)262へおたすください。

作業停電

北荷頃の一部(菓守社社付近から上手)▽11月2日(火)午前九時から午後一時
雷の全域▽11月5日(金)午前九時から午後三時
栄町一・二丁目の一部(変電所から新栄町寄り)、新栄町一丁目のほぼ全域、楡原のほぼ全域(農協川谷支所付近から新栄町寄り)、新栄町二丁目(理容西方宅)▽11月9日(火)午前九時から午後一時
赤谷の全域▽11月24日(木)午前九時から午後一時
※作業停電についてのお問い合わせは、東北電力(株)栃尾営業所(☎3017)へ

「私の人生観」 講演会のおしらせ

とき 十一月七日(日)
午前十一時四十分から午後十二時十五分
ところ 南中学校体育館(木山沢)
講師 長崎明新潟大学農学部長(元新潟大学学長)
主催 南中同窓会
共催 南中PTA
後援 栃尾市教育委員会
※中学生から一般市民を対象にしています。多数のご参加をお願いいたします。

クリスマス・メールはお早めに

クリスマスカードや贈物などを外国へ送る場合、特に船便では10月中に出さなければ間に合わない国もあります。それぞれの国あての差出期限は郵便局でお確かめください。

〒167 東京都杉並区荻窪1丁目2番3号
山田太郎

Taro Yamada
2-3, Ogikubo 1 chome
Suginami-ku, TOKYO
167 JAPAN

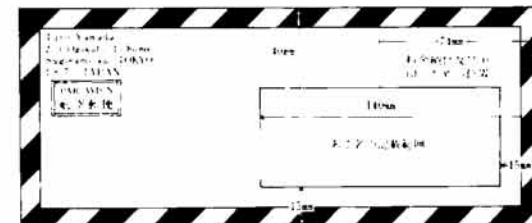

昭和58年度 職業訓練生募集

募集訓練科 機械鍛造科20人、機械科20人、金属プレス科10人、溶接科20人
願書受付 11月1日(日)から11月15日(日)まで
選考日 11月26日(金)
※詳しくは三条高等職業訓練校(三条市柳沢)☎02563(8)8520へ

栃尾市美術展

11月6日(土)~8日(月)
午前9時~午後6時半
栃尾市総合体育館

市民文化祭

11月6日(土)~8日(月)
栃尾市総合体育館
生花、菊花展、銘石展
愛刀展、盆栽展ほか

市民芸能祭

11月6日(土)
午後6時半~9時半
11月7日(日)
午前10時~午後5時
市民会館大ホール

市民かるた大会

11月3日(水・祝日)
午前9時~午後4時
常安寺

来春進学するかたに 国の進学ローン

対象者 来春、高校・大学・専門学校の進学するかたの父兄(所得制限があります)
融資額 一進学者あたり五十万円以内
資金の使いみち 進学にあたって必要とする資金
融資期間 進学する学校の修業年限以内(最長四年、ただし、短期大学等修業年限が二年のものは三年以内、交通遣見家庭及び母子家庭は、修業年限に二年を加え、最長五年以内)
貸付利率 年八・四パーセント

中小企業のみなさんに 年末資金融資

中小企業のみなさんに、年末資金を融資しています。商品の仕入、手形決済、ボーナスの支払など年末資金が必要なたは、お早めにご相談ください。
融資期間 五年以内
融資額 千八百万円まで
詳細は国民金融公庫長岡支店(☎0258-3614360)へ

保証人 一人以上
取扱機関 国民金融公庫支店ほか主要の銀行、信用金庫、農協
申し込み期限 昭和五十八年四月
詳細は、国民金融公庫長岡支店へ

大にいがた祭り 11月15日(月)~28日(日)

- (1)創作民謡発表会 十一月十九日(金)午後六時、新潟市体育館(入場無料)
- (2)郷土料理と地酒まつり 十一月二十日(土)午後一時、オークラホテル新潟(入場無料)
- (3)世界と新潟のまつり 十一月二十一日(日)午後六時、十一月二十二日(月)午後六時、市民会館大ホール(五百円)
- (4)谷村新司・海援隊コンサート 十一月二十四日(木)午後六時、市民会館大ホール(五百円)
- (5)ふるさと芸能祭・越路おどり 十一月二十七日(日)午後六時
- (6)新潟市体育館(入場無料)
- (7)農林水産業まつり 十一月二十七日(日)午後四時
- (8)新潟市体育館(入場無料)
- (9)新潟市の物産と観光展 十一月十五日(日)~二十三日(火)
- (10)大和新潟店
- (11)新潟市大通り(三・五、北越第一ビル内)にいかたまつり運営事務局(☎0252-431502)へお申し込みください。