

## 豊かな人間関係と地域づくりを模索

### 22回をむかえた西谷研究集会

山間農村における不利な条件を少しでも克服して、住みよい地域をつくるための話し合いをする、第22回西谷四地区・明るい郷土建設研究集会がさる8月2日、半蔵金分館（石丸金次分館長）を会場に開かれました。参加した約120名の方々は、「豊かな人間関係をはぐくみ、「明るく住みよい地域を築くにはどうしたらよいか」をテーマに三分科会にわかれ、熱心に協議をしました。



#### 第3分科会

地域の生活改善は、どう進めたらよいか。  
～経済流動、消費多、流行過敏の状況の中で～

- 農業後継者のグループ作りが必要だ。
- 市内には40～50の青年グループがあり、普及所や公民館などで指導者育成などを実施している。西谷地域でも、スポーツクラブや農業関係などいくつかのグループがある。
- 生活改善申し合せで、結婚披露宴の会費制は金額が現実合っていない。
- 農村では40歳～50歳くらいでサイフをまかされるが、遅すぎないか。
- 食生活について、栄養のバランスのとれたものが重要だ。栄養指導車 came 来たとき食生活アンケート表をくれるので、チェックしてみる。
- 農家に嫁がないというが、農村にはあまり楽しみがない。勤めている時は会社で旅行もできたが、家庭に入るとそれできないので、夫婦単位で会を作り年に何回か旅行している。

#### 第2分科会

一人ひとりが生きがいをもつ健全な家庭のあり方、築き方はどうあればよいか。

- 明るい家庭を築くにあたっては、家族の健康、お互いに理解し合いいたわり合う、家庭内で話題をみい出して話し合うなどの点が大切だ。
- 高齢者が増加しているが、年代や体力に応じた趣味を持つなどして、生きがいを見出すようにしたい。
- 若い者は、夫婦二人のくらしを望んでいるが、家族が多いということはすばらしいことだと思う。
- 経済的にも豊かになってきた今、若い者と年よりは別居してもよいではないか。そうすれば、お互いがまんすることも少なくなるし、嫁も来るようになるのではないか。
- 家庭は夫婦のあり方が大切。子どもの前でケンカしないこと。子どもをどう育てるか話し合うなど夫婦の話し合いの機会を一日一回はもとう。

#### 第1分科会

ゆれ動く経済・社会情勢に対応した農業振興はどうあればよいか。

- 西谷地区では、専業農家でやっていくにはむずかしく、農外収入をいかに多くとるかというのが現状だ。
- 栃尾には土地改良区がないが、行政改革では場整備の補助金がなくなるだろうからやるならはやい方がよい。
- 農業経営は、嫁と婿の問題をぬきにしては考えられない。市、農協でも本気にとり組んでほしい。
- 兼業農家として生きていくには、機械貧乏にならないよう、機械銀行の設立をみんなで取り組みたい。
- 今後の植林は個人ではなく、森林組合を作り、働き場所を提供すれば収入の道が得られるのではないか。
- 農村対策事業として、半蔵金と東谷で基盤整備を実施する予定だ。
- 農家はドンブリ勘定ではだめ。自分で勉強していかなければならない。

## 栃尾まつりファッションショー

栃尾織物産地の歴史の中でも初めてという、地元で生産された生地を使ったファッションショー。ふだんは広い織物として見られている、モデルが次々と着替えて出る衣装は、すばらしいものばかり、会場の市民会館に集った七百人の市民は、すっかり見とれていました。

(関連記事四ページ)



## 一五チーム一、八〇〇人が熱戦

### ★第21回少年少女球技大会★



監督も真剣にアドバイス (ポートボール会場)

さる八月十六日・十七日の二日間にわたり、少年少女球技大会が開かれました。この大会は、青少年の健全育成をはかり、スポーツに親しむ機会を提供して健康で明るい市民性を育てようと、市教育委員会などが実施しているものです。二十一回をむかえたことは、一五チーム約一、八〇〇人の選手が参加しました。

#### ■野球

○小学生の部

一位 天下島

二位 原町A

三位 新町子供会、北荷頃

○中学生の部

一位 吉水

二位 栄町

三位 平、泉

■ポートボール

一位 西谷

二位 栄町A

三位 原町A、明道

■パレーボール

一位 下檜出

二位 上塩

三位 金沢、原町A

会場には選手たちの元気なかけ声がひびき、一球ごとに

#### おもな内容

敬老の日	2	新潟県消防大会	6
健康こそ財産	2	半蔵金中卓球全国12位	7
寿大学	3	区民運動会荷頃	8
姉妹都市中学生交歓会	4	とちおと人物(蘭溪道隆)	9
とちおまつり	4・5	公民館のページ	10
出かせぎ健康診断	5		

9月15日 敬老の日

# 老後を楽しく豊かに 健康が何物にも勝る原動力

九月十五日は「敬老の日」。また、この日から「老人福祉週間」がはじまります。多年にわたり社会につくしてきた老人を敬愛し、長寿を祝い、健康と福祉を高めようというものです。また、老人自らが生活の向上に努める意欲を盛り上げるとともに、広く国民一般が老人問題について関心と理解を深め、老人福祉対策を進めるためのものです。いま、広報紙をこらんのあなたも、刻一刻と年をとられているのです。老後の生活を今から考えておきましょう。

## 必ず受けた 老人健康診査

一般に老人といわれる六十五歳以上になると、体力の方は老化現象が表われてきます。市は、この六十五歳以上のかたを対象に老人健康診査を行っています。診査の内容は血圧、検尿、内診、業務を栃尾郷病院に依頼して、町部のかたは市民会館、村部は地域の学校などで行っています。対象者のは握は、市内の六十三団体の老人クラブに依頼して行い、それぞれ検診案内



心電図測定

をしています。ことしの健康診査は、七月に終了しましたが、受診者は一八％。受診率は昨年より四％低い結果でした。

## 健康診査は一般 診査と精密診査

市が毎年行っている老人健康診査は、老人福祉法という法律にもとづいて行っているもので、疾病の予防早期発見、早期治療にあたり健康管理を進めてもらうためのものです。

健康診査は、一般老人とねたきり老人を対象とした二つがあり、いずれも一般診査と精密診査があります。一般診査は、問診、診察たんばく、糖尿、血圧などの検査を行います。この結果、精密検査の必要があるかたは、再度たんばく、糖尿、眼底測定、心電図など十五の検査をします。

### 一般診査は無料

一般診査は、受診者全部に無料で行っています。また、精密診査は、前年度所得が一定の限度額（扶養者なし、給与収入換算額百六十六万四千円以下）の場合無料ですが、限度額を超えるときは、医療費が徴収されます。

## みんなが迎える老人の過程

### グループ講座で有意義に

市の公民館は、老人クラブと連携して老人講座を開催しています。この講座の名称は「寿大学」。

現在開設している大学数は十一。市内に六十三の老人クラブがありますが、単独で開設しているクラブ、数クラブが合同で開設しているものなど多種多様です。

市は、やはり健康問題が第一にとり上げられ、医師や保健婦を招いて、老人の健康対策を聞いたたり、食事、運動などについても話しを聞きま

す。健康は老人にとって一番身近な問題で興味の深いもの。ときには講義が終ると、「最近体がだるくて、食事が進まないのですが……」など講師は質問せぬにあうこともしばしば。健康をそこなうては、余生を楽しく過せないという空気がありありと感じられます。



健康講座

趣味として生かせる科目を盛り込むのも講座の目的の一つ。庭の周囲にある草木や草花を生ける生け花、盆栽のつくり方や仕立て方、毎日、自分で手を加え、仲間とつくり方などを話し合っ育てあげ目的に向けて助める講座などを進めています。

このほかに、時事講話、郷土の歴史、軽運動などを組み合せて飽きのない内容にしています。

## 生きがい事業 後押しします

老人クラブなどの集りで、いろいろな行事や催し物を計画する中で、お年寄りだけでは計画が進まないとか、実施が困難な面があったら社会福祉協議会か、公民館などに相談ください。予算などの面がありますが、できるだけ後押しできるものはお手伝します。また、老人クラブ単位だけ



茶道講座

予算を伴うものは、相談されて直ちに実現ということは困難ですから、計画を立案した時点で、相談いただければ次の年の事業として計画することもできます。

## 長生きの秘けつ 毎日、適度の運動

お年寄りになるに従って肉体的に無理がきかなくなることとは、ごく当然のことです。かといって、日ごろ家の中ばかりにとじこもっているのは、なお不健康です。体は、無理にならない程度の運動や仕事をするのが最も長生きする秘けつであることはいうまでもありません。

### 歯の手入れも

農事のできる人は農事、町部でやることのない人は体操とか散歩。どれも体に強い負担にならないように毎日、規則正しく行うことが大切です。

体に気をつける中に歯の手入れも加えてください。毎日、体を動かすことによつて、適度の栄養を取らなければなりません。そこで歯が悪かったら食べ物に片寄りができ、バランスのとれた栄養がとれません。自分の歯をいつまでも健康に保つことが大切です。



ゲートボール

# 栃尾まつり市民 '82 春・夏物

## 産地の素材でファッションショー

栃尾でできた織物を素材に婦人服・子供服を主体にしたファッションショー、栃尾まつりに新しい趣向。26日、市民会館でチビッコからヤングレディーまでが装う、ワンピースやスーツを着こなしたモデルが、カラーのスポットライトに照らされ、勢ぞろいしました。栃尾織物の軽さとすぐれた風合い、色調を生かしたデザインで気軽に装えるものが主力。デザインと制作は、長岡文化服装専門学校の生徒があたり、モデルも同校の生徒さん。中には、市内から応募して、参加したチビッコモデルも登場して、栃尾まつりに密着した行事の感がありました。

繊維関係が不調といわれている中で、このファッションショーと織物展示会からは、何か明るいものが感じられました。



来年度の春夏織物展示会



ニッソト製品展示会

# 総出の盛り上り 織物展示会も人気

昨年まで「繊維まつり」として行ってきたまつりを、市民総ぐるみで参加するまつりにと、今年から「栃尾まつり」と改称して、にぎやかなまつりに盛り上げました。

主催も商工会から観光協会にバトンタッチ。まつりの初日は「繊維のとちお」をメインにうちだし、市民会館では、来年初尾で生産する春、夏物の織物展示会を行って、市民に栃尾で作る織物とニッソトの華麗(かれい)さと技術の最高峰を披露しました。この展示会には、市内の大手から中・小の企業四十九社が出品し、栃尾産地の意欲を示していました。

また、二日間の展示会と併せ産地織物生地と製品の即売会も行い、捨て値同然の品物がとぶように売られていました。このほか、栃尾製品のファッションショーも行われ、栃尾織物がおりなす幻想をかももし出していました。

初日の二十六日の夜は、栃尾甚句流し、市民のだれもが気軽に踊れるとあって、大にぎわい。踊り子が列からあふれるくらいなら、見物人も押すを押すの大混雑。

翌二十七日は、各町内や事業所が趣向をこらして造った仁和賀(にわか)と樽みこしの大共演、決められたコースを巡回してまつりを盛り上げました。

正午すぎには、朝からときおり降っていた雨足が激しくなってきましたが、まつりは最高潮。巡回の終わった樽みこしは、綱引き会場の秋葉公園へ、どろんこの中、市長杯をめざして力闘しました。



軽さと風合を生かしたニット製品

## 姉妹都市白鷹町を訪問 中学生の交歓会



白鷹公民館で出迎えを受ける

姉妹都市の白鷹町(山形県西置賜郡)とは、議会議長関係者やスポーツ団体などの間で毎年、交流を深めています。この日は中学生の交歓会を計画。さる八月六日、市内全七校の代表二十三人がマイクロボスで市役所を出発しました。五時間かかって午後一時白鷹町の中学生や町民の出迎える公民館に到着。盛大な歓迎を受けました。

白鷹町助役の歓迎のあいさつ、栃尾市長のメッセージをおくった後、いよいよ生徒同士の間で交歓会。「生徒会運営の問題点は何ですか」「特色のある生徒会行事を紹介してください」

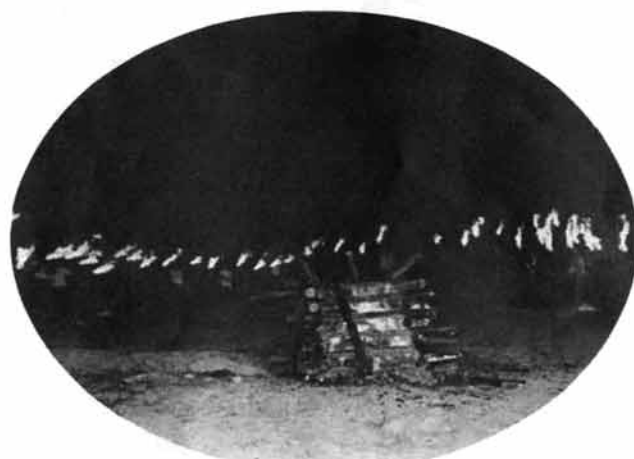

赤々と燃え上がる友情の火

「さい」など時間が過ぎるのも忘れて熱心な話し合いが続きました。

夜は、教育の森広場でキャンプファイヤー。姉妹都市の両中学生が手にした友情の灯、夜空に高く舞い上がるファイヤーの火。

翌日は、町内の名所、旧跡工場などをいっしょに見学して帰途につきました。

帰途にあたって、だれかれともなく「来年はぜひ栃尾で会いましょう」というと、白鷹町の中学生は「ぜひ栃尾へ寄せてください」と、それぞれが堅い握手を交わして別れを惜しみました。



血圧測定

## 出かせぎ前健康診断 意外に少ない受検者

来月の下旬には、農作業をおわせた出かせぎ予定者が故郷を離れます。

期症状が見つかることがあります。

### 多い高血圧 糖尿の兆し

冬期間、家族がはなればなれに暮らすことは、いろいろな面で不都合です。特に出かせぎ者の健康には、本人はもちろん、家族の心配のたねです。

そこで、ことしも出かせぎ前の健康診断を、さる八月二十五日から三日間市民会館で行いました。本人は、健康そのものと思っても、検診を受けると以外に、病気の初

に病という症状で現れたり、持病につながったりします。ですから、年齢に応じた職種も考える必要があります。検診で要注意の診断を受けた人で、どうしても出かせぎに出られる人は、これから出かせぎまでの間、十分手当に専念されるときに、出かせぎ先でも、ときどき健康診断を受けるなど用心がかんじんで

出かせぎ先での事故、賃金不払いなど、雇用された人にとって不利な問題もまだまだあります。

このような問題を未然に防ぐために、出かせぎ前に十分調査することです。「賃金が良くて労働条件も良い」これにこしたことはありませんが、自分が働く場所です。十分なほど調査することは決してむだではありません。労働災害、賃金の不払いなど自分の身に起きてこそ、失敗感をあじわうものです。これらを未然に防ぐために、公共職業安定所の紹介を受け、職種、勤務の内容、賃金、厚生施設、福利関係も十分たしかめておくことです。

# 半蔵金中 女子卓球全国12位

北信越大会など、四つの地方大会に上位の成績をあげて全国大会に出場した半蔵金中学校女子卓球。さる八月十四、十五の二日間、東京駒沢体育館で行われた大会で全国十二位の快挙をなしました。

予選のリーグ戦では、二戦全勝で決勝トーナメントの出場権を獲得し、今大会に出場した三十六校の中で十二位と健闘しました。

決勝トーナメントでは、強豪、茨城の常北中学校に二対



大会が終わっても練習には余念がない

## なせばなる、ど根性の健闘 クラス全員の七人選手

三で破れ、入賞は逸したものの三年生の女子七人全員が選手という全国にもまれなチームが全国大会に出場した偉業は、選手のみならず、同校二十九人の全生徒が小さくても「やればできる」という根性を刻んだに違いありません。

半蔵金中学校は、全校生徒が卓球部員で、女子選手の快挙の陰には、男子部員が練習相手になるなど全校あげての努力がありました。



前列左から 鈴木裕子、米山真理子、石丸光子  
後列左から 保科貴美子、椛沢喜利子、諸橋小百合、諸橋美智代

半蔵金中が全国大会に出場するまでは、なみなみならぬ努力がありました。生徒、教師、地域が一体となって、日ごろ練習できる環境を作って曾山校長をはじめ、教頭、指導に当たった二人の教師は、冬休みも帰省せず生徒とともに練習に励みました。

この結果が、団体戦で市内大会優勝、中越大会二位、県大会二位、北信越大会三位の成績を産み出したものといえます。

同校の体育館は、小学校と中学校が共用のため、小学生も卓球部の練習には、全面的に協力するなど、地域あげてのあと押しがありました。

### 実を結んだ地域ぐるみの協調

# 大雨型15号

# 台風にかかれた 県消防大会

## ……ポンプ操法競技は中止……



消防の団結を強化し、消防技術の向上と士気の高揚を図り、消防活動の充実に向けて行う新潟県消防大会。この三十二回大会が、さる八月二十三日、房総半島に上陸し東北地方を北上した台風十五号の風雨の中、栃尾南小学校で行われました。しかし、前夜からの雨と早朝からの風で、県下に災害が発生したため、ポンプ操法競技会は中止しました。

大会は、強い雨の降りしきる午前九時四十分開会、消防活動に従事して殉職した団員に黙とうし、天皇陛下のお言葉奉読などがあり大会が進められました。

会議では、降雪地域の防火水槽上に高さ二・五メートルの吸水



風雨ではずれた大会看板



火災予防の功績で表彰の繁窪子供会の代表

管を設置して降雪時の火災に備えるための事業費と手引ポンプを積載車などに換え機動力配備。その置場と用地確保を国庫補助事業として採り上げてもらうよう関係官庁へ要望することを決議しました。

また、表彰式では、消防団以外の繁窪子供会が昭和十五年から一日も休まず、「火の用心」の夜巡りをしている功績が認められた表彰と、人命救助をした黒埼町の二人の女性も表彰されました。

このほか、消防に功績のあった消防団、団員の表彰に長岡市濁沢地内の地すべり、守門村大倉なだれ、湯之谷村下折立なだれなどの災害で尽力した消防団が県知事などから表彰されました。



激しい雨で荒れたポンプ操法競技会場

大会が始まる直前に上越地方で台風による雨で災害が発生、上越地域の消防団は大会に参加できず帰途につくとその後に中越地方でも信濃川が警戒水位を突破しその報告と床上浸水、道路欠陥の無縁途につき、一まつの不安を残しましたが、大会は予定どおりに終了しました。

しかし、大会うりもののポンプ操法競技会は、雨中でも行うことになっていましたが、参加市町村に災害が発生し、帰還消防団が出たため競技はやむなく中止しました。

### 参加市町村に 災害起き帰還

# おごそかに浅間神社祭り

## ——地鎮の神——



御渡本

地すべり防止の神として北河原の陣ヶ峰にまつられる浅間神社の祭礼が、さる八月十七日に行われました。戦後、しばらく祭りを中断していましたが、昭和三十三年、中崎地内に大規模な地すべりの発生と五十三年には、同神社の境内にもかかる大きな地すべりが発

生。このため、部落の老人たちが青年に呼びかけ、四年前に復活したものの。祭りの行列は、曹源寺と荷頃小学校の往復。二神体に奴振り、天狗、稚児、小学生が持つ竹枝かざりが二百何本も続き、にぎやかな祭りになりました。



稚児行列



蘭溪道隆が開山した高德寺山門(栃堀)

越後に禅風をもたらした高僧

蘭溪道隆②

越後においては三島郡大門村の正応寺、見附在(栄村)小滝の東山寺、栃堀の耕(高)徳寺等である。

とちおと人物(物語)

136

記されている。「源義経の愛妾静の前は公の後を慕い此地に漂着し、仮初の病に罹り建久元年(一一九三)四月廿八日死す。従僕二名里人と謀り、遺骸を一堆の塚に封じ、麓に草庵を結び松寿庵と名付け共に剃髪して菩提を弔ひけり。年降りてこの事鎌倉將軍頼朝(執権時頼朝)の聞所となり、建長年中僧蘭溪を下し松寿庵を基礎として堂宇を建立し松寿庵耕徳寺と名付け永の冥福を祈る為、周囲に十五町歩の地を寄附せらる。云々」

同寺の真向いには赤谷(古戸)城があり、ここに那須与市の伝説が残されている。那須与市は義経軍に属し、屋島から壇の浦にかけて戦い、弁慶等とは股肱の仲間であった。特に静御前の子供が始末されようとしたとき、工藤祐経とともに秘かにかくまったとも伝えられ、更には与市の計らいで親子対面し、奥州に到達したという伝説まで残っている。

事実の真義はともかく、那須家と静御前の間には浅からぬ因縁があったと考えられる。こうしたことが与市に対する梶原景時のさん言となり、栃尾に流された一因となったのかも知れない。過去帳によれば、建長年中に時頼は静の菩提をとむらう為に蘭溪を高徳寺に使わしたとある。これは後年になって同寺の開山が蘭溪となつていく所から書かれたものと考えられる。

トピックス



バックネットや更衣棟の建設を進めていた西谷運動広場は、このほど工事が終り、さる八月二十一日、運動広場開きを行いました。この広場を使用するときは、市公民館へ申し込みいただくことになっています。

西谷運動広場開き

吉水運動広場に3,700万円を投じて建設を進めていた夜間照明施設がこのほど完成。8月28日点灯式を行いました。これからナイト野球などが楽しめることとなりますが、使用の申込みは、公民館で受け付けています。



吉水運動広場にナイト照明完成

コミュニティのきずな 北苜頃区民運動会本津川 見物人も、にわか選手

地域のコミュニティを進めるためには、地域の人々が集まることから、北苜頃と本津川部落は、いっしょに昭和四十三年から区民運動会を行っています。参加は、この運動会に集った人の自由で賞品の数だけ、それだけに区や農協は日用品の賞品を数えきれないほど作ります。幼児から老人まで、趣向をこらした競技に参加して、みんなで腹をかかえて笑う。しかし、運動会のメインイベント、部落班の組別綱引きと年齢別対抗リレーになると手に汗を握る競技を展開、一喜一憂を分かちます。「来年こそは必ず勝つ」と隣の組に負けおしみこんだ調子で一日をすごします。



組対抗綱引き



賞品、落さないようにね!

すこいけつ庄



豆拾い競走

一昨年、市が造成した大野児童遊園。毎日元気な子供たちが歓声をあげながら、飛び回っています。この遊園に草が繁茂したため、大野町区民と子供たちが草取りの勤労奉仕。四時間後には、きれいな遊園になりました。



の大野取り童奉遊園

市道金沢・平堤防線と市道下谷内・金町・天下島線をつなぐために架ける旭橋(山中橋前)。2か年事業で着工。現在、橋台を建設しています。この橋が完成すると、除雪対策と国道、市道の交通が緩和できます。



旭橋二年事業で着工

トピックス

# 広報とちお おしらせ版

## 1981 9, 10

発行 新潟県栃尾市長 編集 栃尾市総務課 (02585) 2-2151

### 「絵を楽しむ」 講演と映画の夕べ

絵を楽しく描いたり、鑑賞していただくために、講演と映画の夕べを開催します。  
入場は無料です。お気軽においでください。  
とき 9月17日(日)午後7時から  
ところ 市民会館 小ホール  
○映画 影る =棟方志功の世界=  
○講演 楽しい絵の旅 講師：県美術連盟顧問 丸山正三

### 「あつまれ」 絵の好きなあなた

教育委員会では、市内の絵の好きな人の集団「栃尾市美術愛好者協会(仮称)」の結成準備をしています。この会は、絵を描く人はもちろん、鑑賞専門の人も含め、研修会や作品展などの活動をして行こうというものです。  
絵の好きな方は、教育委員会社会教育課(☎2020)に加盟を申し込んでください。

### 10月から変わります 労働保険の届出様式

労働省では、かねてから、労働保険の適用徴収事務を迅速に行うため、新しい方法による事務処理を検討していましたが、昭和56年10月から「労働保険適用徴収システム」として、実施することになりました。  
これに伴い、皆さんから提出される保険関係成立届、名称所在地等変更届、保険料申告書、納付書などの様式が改正され、これらの届出書は直接、光学文字読取装置(OCR)で読み取るようになります。  
このため、これらの届出書のうちOCRで読み取らせる部分に記入する文字は黒のボールペンを使用し、標準字体にならって記入していただくこととなりますのでご協力ください。

(標準字体) 数字、円記号

0	1	2	3	4	5	6	7	8	9	¥
カナ文字										
ア	イ	ウ	エ	オ	カ	キ	ク	ケ	コ	
サ	シ	ス	セ	ソ	タ	チ	ツ	テ	ト	
ナ	ニ	ヌ	ネ	ノ	ハ	ヒ	フ	ヘ	ホ	
マ	ミ	ム	メ	モ	ヤ		ユ		ヨ	
ラ	リ	ル	レ	ロ	ワ	ヰ	ヱ	ヲ	ヾ	ー

○印……特徴ある部分 △印……空ける部分

(注意を必要とする文字の例)

7	と	ク	と	ワ	、	シ	と	ツ	、	フ	と	ソ
---	---	---	---	---	---	---	---	---	---	---	---	---

(濁点、半濁点の記入の方法)

カ	キ	ハ
---	---	---

なお、雇用保険適用関係の届出の様式も昭和56年7月から変わりました。

### 教養講座24期生募集

市勤労青少年ホームは、教養講座の第二十四期生を募集しています。希望者は、次の要項により申し込んでください。  
受講資格  
市内に在住もしくは勤務する二十五歳以下の勤労青少年(農業、自家営業等従事者も受講できます)  
開設期間及び回数  
十月から来年三月までの六か月間で月二回(ただしギター、社交ダンス、卓球の各教室は週一回)開設  
申込

講座名	コース	定員	教材費	備考
料理教室	火曜	12名	900円	
	金曜	12	900	
華道教室	木曜	15	1,200	草月流
	金曜	15	1,200	池坊
茶道教室	月曜	10	400	宗福流
	火曜	10	400	裏千家
着物着付教室	水曜	女12	500	
ギター教室	火曜	10	200	フォーク
社交ダンス教室	木曜	男女各15	200	
卓球教室	水曜	12	200	
手編教室	水曜	10	実費	
七宝焼教室	金曜	10	実費	

### くらしの講座 いけばなと常識的せん茶

心をなごませる生け花と日常気軽に飲んでいるお茶。家庭生活に密着している生け花とせん茶、この二つを学習して、暮しに役立ててみましょう。  
対象 市内の一般成人  
会場 市民会館二階 和室  
期日 9月30日、10月7・14・21  
申込 夜七時三十分～九時三十分  
時間 九月二十一日から市民会館で受け付けます(三十人になりしだい締め切り)  
会費 生け花の材料代三千五百円を申込時に納めてください

### 無料 人権相談所

新潟地方法律局長岡支局と長岡人権擁護委員協議会では、今年度も次により「無料人権相談所」を開設します。人権問題でお困りの方は、気軽に相談にお越しください。  
とき 九月二十四日(木)午前十時から午後三時まで  
ところ 栃尾市市民会館二階 小ホール  
お受けする相談の例  
○子どもやお年寄りが虐待されている  
○うわさをたてられ名誉信用を失った  
○みんなから不当に差別されている  
○家庭内外の暴力の問題  
○サラ金などの金銭の問題その他  
相談担当者 人権擁護委員と法務局人権擁護係官  
※資力がとほしく訴訟費用のない人に、その費用を立て替える法律扶助制度があります。ご相談ください。  
※人権相談は、法務局長岡支局(長岡市三和3の9の1)または次の人権擁護委員がいつでも取り扱っています。お気軽にお越しください。  
栃尾市大字上檜出1247番地1 西片 栄市郎  
栃尾市山田町7番4号 大港 文二  
栃尾市表町2番2号 神子田 澄和

### 新しい NHK コンテスト ふるさとにいがたの歌

NHK新潟放送局では、開局五十周年を記念して、新しい「ふるさとにいがたの歌」を公募によりつくることにしました。ふるさとをうたいこんだ詩に、だれもが口ずさめ、県民に親しまれる、明るくたのしいメロディーの曲をつくってください。  
◎うたのテーマ  
ふるさとにいがたを歌うもの  
◎応募資格・募集曲  
県内在住のアマチュアの作詩  
作曲演奏によるもので、曲のジャンルは問いませんが、オリジナルな未発表の作品  
曲の長さは五分以内、詩は三番以内、グループによる共作  
協演でも結構です。  
◎応募方法  
応募作品を録音したカセットテープに応募票(市総務課にあります)を添付し、九月三十日までにNHK新潟放送局にお送りください

### 予 防 接 種

会場▶市民会館  
時間▶午後1時30分～午後2時  
(麻しんは午後1時30分までに集合)

種類	月 日	対象者生年月
三種混合1期2回目	9.25(金)	54.4~54.8
ポリオ2回目	10.1(木)	55.7~55.12
麻しん	10.6(火)	54.10~55.3
ポリオ1回目	10.7(水)	56.1~56.6
麻しん	10.8(木)	54.10~55.3
	10.13(火)	

※母子手帳を忘れずに持参してください。  
問診票は必ず記入してください。

### レントゲン間接撮影

レントゲン間接撮影を下記日程で実施します。通知は、各区長さんを通じて配布します。40歳以上の男性は、問診票の質問欄の各項目を記入してきてください。女性で特に希望する人は、会場で申し込んでください。

なお、会社などを退職した人で通知書が届かない場合は、直接近くの会場へおいでください。  
通知書が届いた人で、入学・就職等をした人は、通知書にその旨記入し、市保健衛生課かレントゲン車まで持参してください。

月日	時 間	会 場
9.16(木)	午前10:30~11:30 午後1:00~2:00	梅野公民館 落合公民館
9.17(木)	午前10:00~11:30 午後1:00~1:45 2:15~3:00	入塩公民館 本塩公民館 新町三叉路
9.18(金)	午前10:00~11:30 午後1:00~2:30	塩谷地区 開発センター

### 今月の税金

▶国民健康保険税  
納期 9月30日  
▶国民年金保険料  
納期 10月1日

- 行政相談 九月二十四日(木)午前十時から午後三時まで 市民会館小ホール
- 税務相談 九月二十四日(木)午前十時から午後三時まで
- 国民年金相談 九月二十四日(木)午前八時三十分から午後五時まで
- 市役所市民課国民年金係
- 家庭児童相談 市の執務時間中いつでも。電話でもどうぞ
- 市役所別館家庭児童相談室
- 心配ごと相談 毎週月・水曜日午前十時から午後三時まで 市役所別館社会福祉協議会

交通事故

8月 5件 累計 33件

死者 0人

傷者 5人 39人

敬老の気持ちでいつも安全運転

栃尾市史別巻II、年表・索引編の配本が遅れる予定です。ご了承ください。

# 定期露店市場(毎月24日) 開設区域変更のお知らせ

現在、毎月24日の露店市場を市役所前から刈谷田川堤防まで開設していましたが、下水道汚水管埋設工事のため、市役所前からミサワスポーツ店脇まで交通止めになります。

この工事期間中について、下記のとおり区域を変更し、24日の露店市場を開設いたします。

## 記

- 出店区域 丸善時計店金町支店脇から  
刈谷田川堤防まで  
倉茂写真館前から  
赤ちゃんホーム渡辺前まで

- 変更日 **9月24日**、**10月24日**、**11月24日**

※12月からの開設は市役所前から堤防までの現在通りになります。



栃尾市・栃尾市露店市場管理委員会

# とちお おしらせ版

発行 新潟県栃尾市長 編集 栃尾市総務課 (02685) 2-2151

1981  
9,25

## 10月11日 ~20日 全国防犯運動 お宅の防犯チェックは?

行楽の秋。家族そろって出かける機会も多くなりますが、留守宅のカギはかかっていますか。  
全国平均で見ると、約一分五十分ごとに一般住宅や事務所、店舗などが、いわゆる侵入ドロボウの被害にあい、一件あたり約十数万円の損害を被っています。  
昨年一年間の被害件数約二十九万件的のうち、約六割を一般住宅が占めています。  
ところで、侵入盗には三つの犯罪手口があります。  
空き巣：昼間、留守の間に侵入する  
忍び込み：夜間の就寝時に侵入する  
居空き：在宅時に侵入する  
十月十一日から二十日まで、

### 家庭の防犯 四か条

「全国防犯運動」が行われます。この機会に、もう一度、わが家の防犯チェックをお忘れなく。  
「出かけるときは必ずカギをかけよう」家庭が最も被害を受けやすいのは「空き巣」と「忍び込み」によるものですが、これらの約半数はカギをかけたにもかかわらず侵入されています。また、場所別にみると、大胆不敵にも全体の約四割近くが玄関から入っています。出かけるときは、必ずカギをかけましょう。  
「玄関にはCPマーク付のカギを」空き巣や忍び込みを防ぐためには、丈夫なカギを

選びたいものです。そんなとき役に立つのがCPマーク。このマークは、警察庁長官がカギの強度、カンヌキの強さはもとより、カギの精巧度にもおおよそ厳しい検査により優良防犯機器として認定したカギだけに付けられるものです。カギ選びにはCPマークを参考に。  
「隣り近所で防犯体制を」外出するときは、近所に声をかけ、また、声をかけられたお宅では、留守宅にだけかき「どちらに用ですか」と声をかけ、用件を確かめるようにしましょう。  
侵入ドロボウは人との接触を極端にきらいますので、このひと声が防犯に役立ちます。「長く家をあけると、新聞などは配達中止を」牛乳や新聞が玄関にたまっているのは、留守を教えているようなものです。長く家をあけるときは配達を中止しましょう。

## 支払人・受取人がだれかで 課税関係がかわります

最近では、十世帯のうち九世帯までが生命保険に入っているといわれます。こうした生命保険の普及に伴い、その内容も万が一の場合に大きな保険金が受けられる保障型から、満期に掛金を受け取る貯蓄型までいろいろな種類があります。そして、保険の種類——契約内容——などによって、保険金を受け取ったときかかる税金も違ってきます。生命保険金を受け取ったときかかる税金について、そのあらましをご紹介しましょう。

### 満期保険金を 受けとったとき

生命保険の保険料をだれが負担していたかによって、所得税か贈与税がかかります。①保険金受取人が保険料を負担していた場合  
受け取った保険金から、それまで負担した保険料を控除した残りの額に一時所得として所得税がかかります。ただし、一時所得には五十万円の特別控除があり、控除後の二分の一に對して税金がかかることとなります。なお、一時所得が五十万円未満の場合は全額控除され、課税の対象にはなりません。

### 死亡保険金を 受けとったとき

死亡保険金の場合も、保険料をだれが負担していたかにより、相続税または贈与税、あるいは所得税がかかります。①死亡した人が保険料を負担していたとき(例えば夫が自分に保険を

かけ、夫が死亡し妻が受け取る場合)  
保険金受取人に相続税がかかります。ただし、保険金受取人が法定相続人の場合は、相続人一人につき二百五十万円まで非課税となります。  
②保険金受取人が保険料を負担していたとき  
(例えば夫が妻に保険をかけ、妻が死亡し夫が受け取る場合)  
保険金から、負担した保険料を控除した額に、一時所得として所得税がかかります。一時所得には五十万円の特別控除があり、控除の二分の一に對して税金がかかることとなります。  
③死亡した人と保険金受取人以外の人が保険料を負担していた場合  
(例えば、夫が妻に保険をかけ、妻が死亡し子供が受け取る場合)  
受け取った保険金に對して贈与税がかかります。この場合も六十万円の基礎控除があります。

### 傷害給付金を 受けとったとき

傷害特約付き生命保険の傷害給付金を受け取った場合、保険料の支払人、給付金の受取人に関係なく税金はかかりません。

## 児童・生徒 理科 研究発表会

例年行っています「児童・生徒理科研究発表会」を次のとおり開催します。ご来場のうえ、こどもたちの発表を聞いていただき、励ましてやってください。  
十月二日(金)午前九時から正午まで  
とこ  
小学校低学年の部  
市民会館 松・竹の間  
小学校中学年の部  
第一会場 市民会館 会議室  
第二会場 市民会館 宴会場  
小学校高学年の部  
第一会場 市役所 第一会議室  
第二会場 市役所 第三会議室  
中学校の部  
市役所 大会議室  
乳幼児の同伴はご遠慮ください

## 栃尾市職員採用試験

- ◆採用試験職種及び採用予定人員
- ▽一般行政職 初級職 若干名 上級職 若干名
- ▽保健婦 一名
- ▽作業員・用務員 二名
- ▽給食婦兼用務員 三名
- ▽消防職 若干名
- ◆受験資格
- ▽学歴・年齢
- ▽一般行政職初級職 高等学校を卒業(来春卒業見込を含む)した者、昭和三十三年四月二日以降生まれたる者
- ▽一般行政職上級職 大学を卒業(来春卒業見込を含む)した者、昭和二十九年四月二日以降生まれたる者

- ▽保健婦 保健婦の資格を取得または昭和五十七年三月三十一日まで取得見込の者で、昭和二十六年四月二日以降生まれたる者
- ▽作業員・用務員 昭和十九年四月二日以降生まれたる男子
- ▽給食婦兼用務員 調理師の資格を取得または昭和五十七年三月三十一日まで取得見込の者で、昭和二十一年四月二日以降生まれたる者
- ▽消防職 高等学校を卒業(来春卒業見込を含む)した者で、昭和三十一年四月二日以降生まれたる男子

- ◆第一次試験
- ▽一般行政職・保健婦・消防職
- 国語、数学、社会、作文
- ▽作業員・用務員・給食婦兼用務員 作文
- ◆試験は十月十八日(日)に行い、試験場は受験申込者に受験票を送付してお知らせします。
- ◆第二次試験
- 十一月月上旬市役所で行います
- ◆最終合格者の決定と発表
- 試験結果および身上調査に基づき最終合格者を決定します
- ◆受験手続
- 市企画調査課で交付する「受験申込書」に⑦履歴書⑧卒業(見込)証明書または資格証明書⑨成績証明書を添付して市企画調査課に申し込む
- ◆受付期間
- 九月二十五日(金)から十月十二日(月)まで
- ※なお詳細は、市企画調査課(☎2151331)に試験要綱が用意してありますのでご請求ください。

## 作業停電

- 原町五丁目全域と四丁目一部▽10月2日(金)午前9時～午後1時
- 吉水の全域と巻洲三・四丁目上堰出の一部▽10月5日(日)午前9時～正午
- 北河原の一部▽10月5日(日)午後1時30分～午後4時
- 栄町二・三丁目、新栄町二丁目一部と新栄町三丁目全域▽10月6日(火)午前9時～午後3時
- 九川の一部▽10月9日(金)午前9時～午後3時
- 沖布の全域と天平の一部▽10月13日(火)午前9時～午後3時30分
- 本津川の全域▽10月21日(水)午前9時～午後3時
- 北河原の一部と比礼の全域▽10月23日(金)午前9時～午後3時30分
- 栃倉の一部▽10月27日(火)午前9時～午後3時
- 明戸、山屋の全域と楡原、吉水の一部▽10月28日(水)午前9時～午後3時30分

## 乳幼児検診

会場▶市役所別館  
時間▶午後1時までに集合  
※6か月児検診には、茶わんスプーン・筆記用具を持参してください。  
※3歳児検診では尿検査を実施します。  
※必ず母子手帳を持参してください。  
※受診は栃尾市民に限ります。



上の原町 五十嵐麻衣ちゃん 9月10日1歳半児検診

検診名	月日	対象者
3か月児検診	10月13日(火)	56年7月生まれ
6か月児検診	10月9日(金)	56年5月生まれ
1歳半児検診	10月8日(木)	55年4月生まれ
3歳児検診	10月14日(水)	53年5月生まれ
乳幼児相談	10月26日(月)	乳幼児

## 母親教室《後期》

とき	ところ	時間	対象者
10月6日(火)	市役所4階大会議室	午後1時～4時30分	11月12日出産予定のかた

とき 10月2日(金)  
10月13日(火)  
午前10時～午後3時  
ところ 市役所市民ホール

～献血は健康のバロメーター  
あなたの愛を献血に!～  
予防接種は9月10日号をご覧ください



赤い羽根共同募金始まる



### お礼 栃尾市手をつなぐ親の会

9月5日市民会館で開催しました国際障害者年記念大会で、場内に設置しました募金箱に、多くの皆様からご協力をいただき、たいへんありがとうございました。

ここに86,059円の募金をいただいたことを報告するとともに、広報紙面をお借りしあつくお礼申し上げます。



### 狂犬病 予防注射

- ◆ことし2回目の狂犬病予防注射を、下記日程により行います。犬を飼っている人は、最寄りの会場で受けさせていただきます。
- ◆新たに生後91日以上犬を飼われた人、及び未登録の犬を飼っている人は、各会場で登録のうえ注射を受けさせていただきます。
- ◆すでに犬が死んだりして、いない場合は市保健衛生課環境衛生係(☎2151 内244)か各会場までお知らせください。
- ◆下表の会場で受けなかった場合、後日訪問して注射するため、訪問料金が加算されます。
- ◆狂犬病予防注射を受けないと、法により罰せられることがあります。必ず受けさせていただきます。

料金	狂犬病予防注射料	1頭	1,200円
	注射済票交付手数料	1頭	300円
	登録手数料(新規)	1頭	2,100円

月日	時間	会場
10.12 (月)	午前 9:20~9:50	農協東谷支所
	" 10:00~10:20	栃堀区事務所
	" 10:30~10:40	下来伝(来慶商店)
	" 10:50~11:00	農協入東谷支所
	" 11:10~11:20	吹谷(藤崎商店)
	午後 1:10~1:20	農協川谷支所
" 1:30~1:40	小貫公民館	
10.13 (火)	午前 9:20~9:50	農協下塩谷支所
	" 10:00~10:10	農協人面支所
	" 10:20~10:30	二日町橋もと
	" 11:00~11:10	九川消防器具置場
	午後 1:30~2:00	塩谷地区開発センター
	" 2:10~2:30	農協入塩川支所
10.14 (水)	午前10:00~10:10	農協半蔵金支所
	" 10:20~10:30	森上(宮田商店)
	" 10:40~11:00	西中野集会所
	" 11:10~11:20	新山公民館
	" 11:30~11:40	繁窪(大門商店)
	" 11:50~12:00	農協西谷支所
	午後 1:20~1:40	西谷地区開発センター
	" 1:50~2:10	一之貝区事務所
	" 2:20~2:30	軽井沢分校
	" 2:40~2:50	比礼作業所
10.15 (木)	午前10:00~11:30	市役所
	午後 1:30~3:00	勤労青少年ホーム

## あなたの職場に退職金制度を 中小企業退職金共済制度

すぐれた従業員の確保には退職金制度は欠かせません。中小企業においても、国の援助で魅力ある退職金が支給できるよう、「中小企業退職金共済制度」が設けられています。中小企業の事業主の方々が、この制度を利用して、内容の充実した退職金制度を確立されるよう、お奨めします。

○中小企業退職金共済制度は、  
①常用労働者を対象とする一般退職金共済制度  
②期間雇用者が多い建設労働者と清酒製造業労働者を対象とする特定業種退職金共済制度の二本建てになっています。

○制度の特色  
①国の制度で、退職金額に国庫補助金がつき、安全確実に手続きは簡単です。  
②掛金は全額免税です。  
③従業員のための福利厚生施設を設置する場合の資金が低利で受けられます。  
○くわしいことは、次にお問い合わせください。  
長岡労働事務所 ☎0258 3111代  
新潟県商工労働部労働課 ☎0252 5511代  
中小企業退職金共済事業団 ☎03 60151代

## 行政相談週間

10月11~10月17日

### 窓口サービスの苦情・要望を

行政相談とは、皆さんの日常生活の中で、役所や公社が行っている仕事について、「説明に納得できない」、「処理がおそくて困る」、「不親切な扱いを受けた」などの苦情、要望、問い合わせを解決して行くと同時に、これらの声を行政の改善に役立てる制度です。

行政管理庁では、この行政相談をきめ細かにお受けするため、全国の市町村単位ごとに民間の有識者から「行政相談委員」を依頼し、いつでも相談に応じられる体制を整えています。

栃尾市では、山田町の大港文二さんが行政相談委員として、毎月二十四日市役所で定例相談をお受けするなどの活動をしています。

### 行政相談とは

### 週間行事は

行政相談は年間を通じて、行政管理局が全国に設置する行政監察局と各市町村の行政相談委員がお受けしています。が、より多くの方から理解していただき、行政の改善を図るため、毎年「行政相談週間」を設定し、いろいろな行事を計画しています。

ことしの行政相談週間は十月十一日(日)から十月十七日(土)まで、次のような行事を計画しました。

◎官公庁合同行政相談  
十月十三日(月)  
栃尾市山田町7番4号  
行政相談委員 大港文二

大和デパート長岡店  
新潟行政監察局のほか、国の各地方機関や市町村のそれぞれ担当者が合同で相談に応じます。

◎統一テーマの推進  
今年度の統一テーマ「親切迅速な窓口をめざして」を推進するため、苦情、要望をお受けします。

国、県、市、公社の窓口行政サービスの改善について  
○職員の出接、執務態度  
○窓口サービスの時間  
○窓口設備の整備  
○処理手続きの簡素迅速化などなんでも次にお知らせください。

〒940-002  
栃尾市山田町7番4号  
行政相談委員 大港文二

## 第八回老人福祉文献賞 懸賞論文募集

老人福祉の発展は重要な国民的課題となっていますが、広く老人福祉関係者から実践経験、研究に関する論文を募り、老人福祉を推進しようとするものです。

募集論文  
老人の福祉について、実践および経験または研究に基いて作成した論文または実践記録  
応募資格  
老人家庭奉仕員その他老人の福祉に関心をもつもの  
字数  
四百字詰原稿用紙二十枚から三十枚程度

明記事項  
住所、氏名、年齢、性別、職業、勤務先の名称および職名、勤務年数  
締切  
十月三十一日(土)  
あて先  
〒100 東京都千代田区霞が関3の3の4  
全国社会福祉協議会老人福祉文献賞係  
その他  
○応募原稿は返却しません  
○入賞した論文の版権は全国社会福祉協議会に帰属し、今後の老人福祉の推進に活用されます。

## 泳ぐ宝石……錦鯉品評会

栃尾市農業まつり錦鯉品評会を次に行います。養鯉家の皆さん多数の出品をお願いします。

なお、一般公開も行われますので、多くの皆さんからご覧いただきたいと思ひます。

十月十七日(土)  
搬入受付  
午前八時から十時まで  
(時間外は受け付けません)  
一般公開  
午前十一時三十分から午後三時三十分まで  
ところ  
農協錦鯉センター(栄町)

参加資格  
市内で錦鯉を養殖しているもの  
主催  
栃尾市農業まつり実行委員会  
※詳細は市農林課(☎2151 232)におたずねください。

農業まつり  
錦鯉品評会以外の各種品評会と記念行事が十月二十五日(日)、栃尾東小学校と、農協本所を会場に開催する予定です。詳細は後日、広報紙等でお知らせします。

## 農業振興地域整備計画 地域変更申請受付

栃尾市では、昭和四十七年に栃尾農業振興地域整備計画を策定し、市街化区域等を除く全市を農業振興地域としています。

しかし、整備計画策定後九年を経ており、農産物の需給事情の変化、農業技術の進歩による生産適地の拡大、営農方式の飛躍的な改善等社会的諸条件の変化により、整備計画の変更を行う必要が生じてきました。

このような農用地域から除外する土地及び、農用地域に編入する土地の変更申請を次により受け付けします。

受付期間  
九月二十五日(金)から十月二十四日(土)まで  
受付場所  
市役所農林課農政企画係(☎2151 234)  
※農用地域の変更決定までには、市と県の農政審議会の審査と現地確認などが行われます。

したがって相当の理由がなければ、農用地域の除外又は編入は受理されませんので、変更申請を希望される方は、市農林課農政企画係までご連絡ください。

消防法施行令及び同施行規則の改正により、ガス漏れ火災警報設備の工事又は整備を行うには、第4類の消防設備士の資格が必要になりました。

このため、現にガス工作物の工事及び維持を行っている者に対して、甲種第4類の消防設備士免状を付与することを目的として特例試験を実施します。

## 消防設備士特例試験

試験の方法  
①講習 ②筆記試験  
日時  
10月27日(火)午前10時10分から  
会場  
長岡商工会議所  
願書受付期限  
10月3日(土)まで  
願書の提出先  
〒951 新潟市学校町通1番町  
新潟県総務部消防防災課消防係  
※試験案内 願書用紙は市消防署にあります。受験希望者は至急お求めください。

### 試験の種類

乙種危険物取扱者(全類)  
丙種危険物取扱者  
日時  
11月15日(日)午前9時30分から  
会場  
長岡市などで、願書受付後本人に通知する  
願書受付期間  
10月15日(日)から10月24日(土)まで  
願書の提出先  
〒951 新潟市学校町通1番町  
新潟県総務部消防防災課危険物係  
※市消防署に願書用紙、案内書があります。

## 危険物取扱者試験

危険物取扱者試験  
受験準備講習会  
対象者  
乙種第4類及び丙種危険物取扱者試験の受験者  
講習日  
乙種 10月19日(月) 20日(火)  
丙種 10月23日(金)  
会場  
乙種丙種とも長岡自治会館  
申込期間  
講習日の14日前から7日前まで  
申込先  
長岡市西千手1  
長岡市消防本部内 危険物安全協会長岡地区支会  
※講習案内等は市消防署に用意してあります。