

文化財めぐりでふるさと再発見

生活の中に生きてきた文化財



市教育委員会では、さる六月二十一日(日)市内文化財めぐりを実施しました。この文化財めぐりは、市内各地にある文化財を市民のかたがたから見学していただき、郷土の姿を再発見していただくとうと毎年実施しているものです。今回は四十八名の参加があり、大型バスで西谷、東谷方面を中心としたコースで実施しました。講師には、市文化財審議会委員の那須正氏、稲田忠良氏、北見俊男氏をお願いし、それぞれに内容豊かな説明をしていただきました。

テーマは天然記念物 文化財にも、建造物や彫刻

文化財というと、いかにも特別なもののように感じられますが、本来、私たちがこれまで生きてきた姿、歴史を証明するものとして存在するものといえます。したがって農業関係で、昔使用した用具とか生活用品、民間信仰に関するものなどが見直され「民俗文化財」として重視されています。市教育委員会では、いままでこうしたものを数年にわたって収集してきました。特に

民俗資料を収集しています

急速に消えようとしている民俗資料のうち、織物(機)関係に力を入れ、この全工程の資料をそろえようと作業をすすめてきました。収集した資料は、栃尾区事務所二階の民俗資料収蔵室に収蔵してあります。いっそう整備して、市民のみならずから見学していただけるよう準備をすすめておりますので、みなさんのお宅にこういう物がありましたら、ご協力をお願いいたします。

豪雪で一足遅い山開き「守門岳」

中越の名峰「守門岳」。今冬の豪雪で例年より遅い6月7日の山開き。午前6時に登山口の栃堀と、もう一方の入塩川から一斉に出発。栃堀口は中腹まで車が行くとあって、保育園児も父母に手を引かれて参加。頂上付近は、ぶ厚い雪の層でスキーが十分楽しめ、200人の登山客は春山気分を満喫しました。



市内文化財めぐりに参加して

堀内正子さん(栄町)

当地に赴任した主人について来て、はやくも一年十か月。もう少し栃尾について詳しいことが知りたくなり、初めて文化財めぐりに参加しました。今回は、天然記念物中心のコースで、小貫の羽黒神社の大げやき、かしの木、大川戸の榎、下米伝の大杉、半蔵金の大杉——これらはみな三百年以上のもので、中には半蔵金・諏訪神社の大杉は樹高五十メートル、樹齢八百年以上で中はほこらとなり、入った上を見ればはるか五十メートル上空がすかすかに見えるというすばらしいものでした。

また、ここには抱仏道祖神がまつてあり、これは二体が寄りそっているものと、くちづけしているものと、そこではしばらく立ち止まらずにはいられないほどのムードを感じさせられました。下米伝のほだれ様と道祖神そして森上の子安地蔵、延命地蔵、十一面観音のいずれも顔の表情のおだやかさ、形容の美しさに、当時の人々の願いや生活が思われます。栃尾は、県下でも一、二位を競うほどの石仏、道祖神の



耳の信仰で有名な、小貫・羽黒神社の大げやき。

水道、この夏たっぷり使えます	2・3
吉水運動広場に夜間照明施設	4
青少年非行をなくするために	5
中央公園改造中	6
健康な歯の持ち主に	7
西谷運動広場間もなくオープン	8
とちおと人物(佐藤善作)	9
公民館のページ	10

20市の水道料金

(56.4.1現在)

市名	基本水量 立方尺	基本料金 円	超過料金 立方尺当り 円
栃尾	10	900	90
新潟	10	450	55
長岡	10	620	95
上越	10	400	45
三条	8	440	76
柏崎	10	440	51
新発田	10	650	85
新津	10	780	135
小千谷	10	1,250	125
加茂	8	520	90
十日町	-	460	50
見附	10	1,000	106
村上	10	600	65
燕	10	450	69
糸魚川	10	450	49
新井	10	585	75
五泉	10	1,100	100
両津	10	680	70
白根	10	930	95
豊栄	10	800	95

しかしながら、ダム建設の参画、など投資的事業は、真夏の日照時の断水解消に大きな力になるとともに、常時、安定した水の供給に大切な事業でした。

給水区域の拡張 財政状況厳しく困難

栃尾市の上水道は、昭和十五年に刈谷田川の上流（布滝下流）から取水して、田町部と東谷の道路をいの一部に給水をはじめました。その後、高台の町内にも水槽を建設して、ポンプアップするなど断水対策を施して給水を行いましたが、真夏に日照が続くと原水の取水が少なくなり水圧が下って断水になるため、必ずといってよいほど節水を呼びかける状態でした。

原水を求めている刈谷田川は、守門山岳を源にしています。したが、溪谷が深く山が浅いため、日照りに弱い山といわれていました。しかし、降雨時には、深い溪谷から一気に出る水を調節したり、常時流れる水を貯水することによって上水道と工業用水の安定供給をねらいとした県営ダムを建設しました。

ダムの完成によって、上水道は日量六千四百、工業用水が三万の取水権を得ましたが、工業用水は、昭和四十八年のオイルショック以来構造的な不況に陥り、いまだ回復のきざしがみえないため、工業用水確保水量三万の約半分の消化にとどまっています。

一方、上水道も経済の不況が影響してか、使用量が伸びず、その経営は苦しい状況です。

しかし、住民福祉の向上に全力を注ぐため、不要不急の事業を省くなど、できる限り安い水を供給するよう努力を払っています。

上水道の安定供給をはかるため、第一次、第二次拡張を実施するとともに原水確保のため、県営刈谷田川ダムの建設に参画し、昨年完成したことによって、上水道に必要な水量は、十分確保できました。

しかし、使用量の伸びややみの現況と今後の経済動向をさぐりながら、給水区域などの環境整備に力を注いでいきます。

県営刈谷田川ダムの完成に伴って工業用水道も操業を始め、いままでも上水道を使っていた織物染色工場などが工業用水道に切り替えました。

このため、日量八千四百を供給していた上水道は、千三百、少い七千、に減少しました。これに加え、一般家庭の需要も伸びず、不要不急の作業を省くなど徹底した企業努力も限界に達したので、やむなく需要家に直接負担いただく料金を、昨年十月、約二五%値上げしました。

維持管理の面では、第一次、第二次拡張事業のうちに改善を加えてきたものの、開設当初の施設の入れ替え、配管などの布設替え工事が出てきて拡張事業などを圧迫しています。

今後の拡張工事は、住家が散在した地区の事業になり、投資額も当然ふくらみ、経済効果が少ないことはいまでもありません。

初めの施設の入れ替え、配管などの布設替え工事が出てきて拡張事業などを圧迫しています。

今後の拡張工事は、住家が散在した地区の事業になり、投資額も当然ふくらみ、経済効果が少ないことはいまでもありません。

上水道
この夏
たっぷり使っていただけます



水質検査

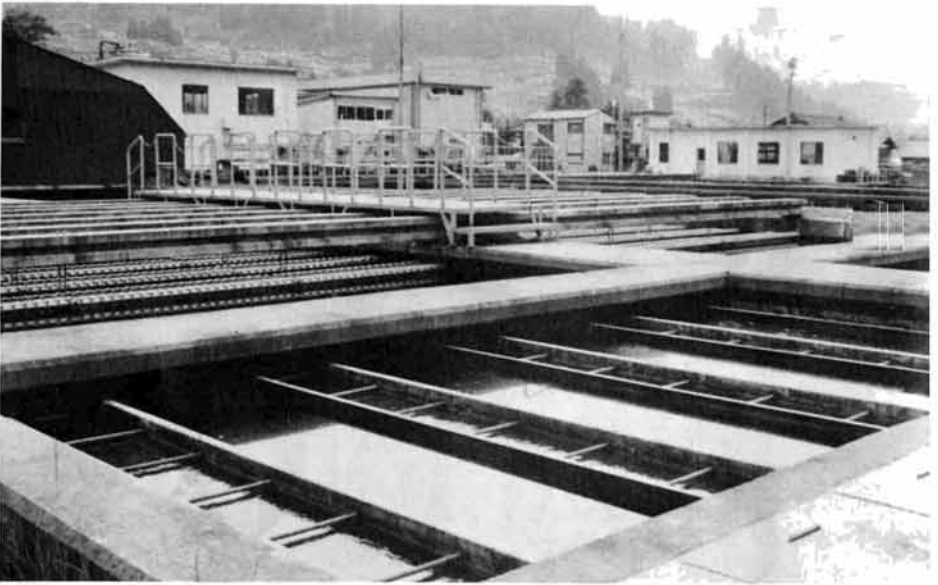

高速浄化装置

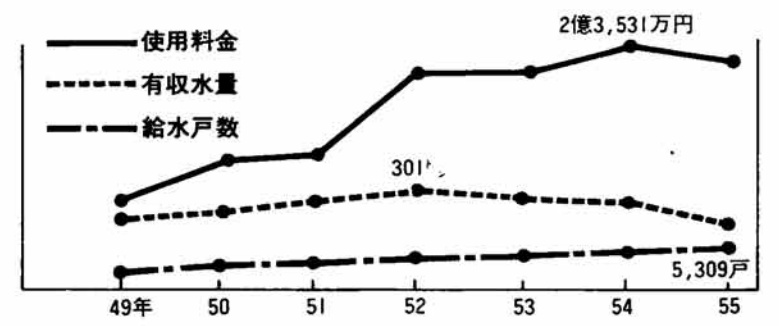

上水道事業の会計

使用料収入 2億2,503万円

55年度末借入金残額 14億5,474万円
 55年度元利償還金 1億4,269万円
 刈谷田川ダム負担金 5億2,380万円

六月定例市議会から

六月定例市議会は、さる六月十八日から二十五日までの八日間開かれ、吉水運動場の夜間照明施設、勤労者体育館を建設するための補正予算など四件、市税条例の一部を改正する条例など九件、請願、陳情七件を審議、審査。また、最終日の二十五日、正副議長、各常任委員などの改選をして終りました。

吉水運動広場に照明施設

九月からナイタープレー

野球などスポーツ人口の増加と勤労者の夜間スポーツに対応して、市有運動広場を夜間開放するため、吉水運動広場に六基の照明施設を設置することになりました。このための予算四千七百万円を一般会計に補正し、早速、設計に入り着工します。現在、照明施設のあるグラ

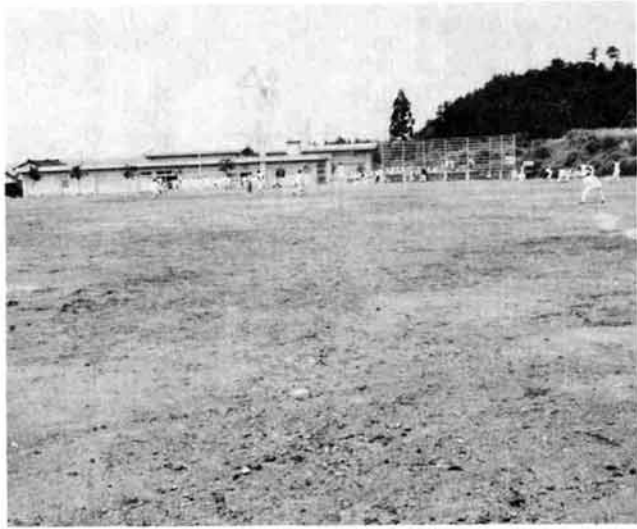

正面が老人福祉センター「皆楽荘」ここに隣接する吉水運動広場。夜間でもグラウンドが使えるように6基の照明塔を設置します。

ンドは折尾中学校だけ。特に野球人口が増えたため、夜間使用できるグラウンドが一所では思うようにスポーツを楽しむことができず、スポーツ団体の要望もあり、吉水運動広場に設置することにしたもので、完成は九月の予定です。

勤労者体育館を建設

皆楽荘の隣りに

一般の人の屋内スポーツは、学校の体育館の開放を受けて行ってきましたが、雇用促進事業団と市は勤労者体育館を建設することになりました。

建設場所は、上野出地内の老人福祉センター「皆楽荘」の隣接地に総床面積九百一平方メートルを建設するもので、運動場は、バスケットボールのコートを一面とれる規模です。この建設費は、雇用促進事業団が八千万円、市が三千七百六十万円（今回千七百二十万円補正）出して建設するものです。

市税条例の改正

法人税割の税率引き上げ

法人市民税の税率を現行の百分の一四・五から百分の一四・七に引き上げました。この引き上げは、国で決定したもので、市税関係は条例で規定することになっているので、このほどの議会に提案したもので、引き上げの実施は八月一日からです。

議長に平林氏再選

副議長は木口大助氏

議会最終日の本会議で正副議長の選挙が行われ、議長に平林与一郎氏、副議長に木口大助氏が選出されました。なお、平林氏は連続三期の選出

で、通算四期八年議長を務めることとなります。選挙の結果は次のとおりです。

議長選挙	平林与一郎	十三票
	今井光隆	九票
	今井義一	一票
副議長選挙	木口大助	十三票
	小林房一郎	八票
	今井義一	一票
	無効	一票



平林議長

木口副議長

常任委員会

常任委員会と特別委員会の構成は次のようになりました。

◎委員長 ○副委員長

総務文教委員会

◎星五十里 ○馬場玄三 若杉俊三 林欣治 大塚一夫 今井義一 小林幸一 木口大助

建設農林委員会

◎渋谷一二 ○西川洋吉 平林豊作 酒井猶一 荒木幸男 笠井正男 杵淵衛 今井光隆 社会経済委員会

◎多田進吾 ○椿玉二 坂井重義 加藤鉄司 小林房一郎 高橋清二郎 平林与一郎

水道事業推進委員会

◎笠井正男 ○坂井重義 椿玉二 平林豊作 馬場玄三 大塚一夫 木口大助 平林与一郎

地域振興対策委員会

◎高橋清二郎 ○酒井猶一 若杉俊三 林欣治 荒木幸男 小林房一郎 木口大助 平林与一郎

議会運営協議委員会

◎荒木幸男 ○加藤鉄司 今井義一 小林幸一 杵淵衛 多田進吾 木口大助 平林与一郎

特別委員会

主化共闘会議 ▼新潟県地域包括最低賃金の早期改訂に関する請願 ▼栃尾地区労働組合連合会 ▼昭和五十六年度産米政府買入価格、食糧、農業基本政策ならびに米穀政策の確立に関する請願 ▼栃尾市農業協同組合組合長理事継続審査になったもの

▼定期露店市場の回数増に対する反対に関する陳情 ▼露店市場増設反対期成同盟

請願と陳情

採択されたもの

▼郵便貯金制度に関する請願 ▼荷頃郵便局長外 ▼食糧の自給率向上、食糧制度の拡充に関する請願 ▼長岡地区労働会議員長 ▼比礼小学校プールの移転、新設に関する請願 ▼比礼区長外 ▼郵便貯金制度に関する請願 ▼栃尾市郵政民

青少年の非行

あまりに関心な家庭、地域社会



「青少年の非行」市内では特異なケースとしてとらえられがちでしたが、近年、他都市と同じように増加傾向を示し、その抑止対策が強くさげられています。青少年をとりまく社会環境が急速に変化し、心の対応ができないうちに興味を先行してしまっただけの結果が「非行」という現実を産むのではないのでしょうか。非行にはしりやすい夏場を迎えて、もう一度考えてみましょう。

「外泊していることは、わかっていました。まさか、うちの子がそんな非行にはしっていたとは……」つい最近の新聞で報道された保護者の言葉です。何んと無責任な言葉でしょう。子供はとかく目先のことにしか考えず、物事を興味本位にとらえたり、間違っただけでも平気でやるようになります。子供は物事に興味をもって、それを実行していくのが子供の成長の過程ですが、その過程で曲った方向へ行かないように教育していくのが保護者であり地域社会なのです。

市内の少年補導状況を昨年の場合で見ると、深夜はいかにどの不良行為が百五十五件と前年と比べて横ばい傾向でしたが、窃盗などの刑法犯は六十九件と前年の一・五倍以上も増えています。

大人が見本を示さなくては

たしかに、テレビ、雑誌など視覚でとらえるものの影響は大きいようです。しかし、このような情報化時代の中にあって、子供たちが子供たちなりに理解できるようにし

困ったときの相談は

少年非行問題の相談については、市の家庭児童相談室(市役所内)、民生委員、県警察の少年補導員に相談があれば適切な指導が得られます。

これらの相談先については市役所総務課文書広報係 ☎212151内線322番へご連絡ください。



少年の非行防止で連絡会議をする少年補導員

いま一步の河川美化

豪雪で流木目立つ

河川愛護でパトロール

河川を自然にかえして、人類が永遠に快適な生活を自然のサイクルを失なわないようにと、市、土木事務所、保健所、警察署は、さる六月八日、刈谷田川、西谷川、塩谷川の河川パトロールを行いました。

全河川とも全般的によくなくなったものの西谷川の汚れが目立ち、住民の理解がいま一步という感がありました。

今後の対策は、引き続き、住民へ美化運動の周知と、河川パトロールに力を注ぎ、理解を得ることにしました。



河川敷に捨てられたゴミの山

昭和四十三年に清掃都市を宣言して以来、みなさんの理解と河川監視員の活動で美しい川がよみがえってきました。しかし、今年は豪雪の影響で倒木が流れ、橋脚にひっかかったものがとどろとどろ見かけられました。また、ところによっては、まだ昔ながらの「川はゴミ捨て場」の観念が抜けきれず、河川敷に捨てられている所があったり、椽原地内には、大量の建設廃材が投棄され、監視員をおどろかせました。



上村さん

刈谷田川の水位、水流調査の功労者としてこのほど日本河

刈谷田川の水位調査功労で表彰

上村弥太郎さん

川協会(山本三郎会長)から表彰状と記念品が贈られました。上村さんは、昭和三十六年に新潟県などから刈谷田川の水位、水流調査を委託され、二十年間妻の神橋上流で調査にあたり、区長をはじめ各種の役割を努める一方、一週間に一回データを集め、その結果をまとめて新潟県土木部に報告していたもの。

虫歯の多い日本人 健康な歯は手入しだい 幼児期から習慣づけたい歯みがき

虫歯の罹患は、体質的になりやすい人もあるようですがほとんどが口の中を不衛生にしておくために罹患するようです。ではどうすれば虫歯にかかりにくくなるのでしょうか。簡単です。歯と歯の間や口の中に残った食べかすを除けばいいのです。したがって、物を食べた後には歯みがきが大切なわけです。子供に甘い物を食べさせると虫歯になるから与えないという人もいますが、成長期の子供は、三回の食事ではエネルギーが不足することもあり、

虫歯—これは文明病なのでしょうか。いいえ、決して文明病ではなく、注意によっては罹患せずに済むものです。ヨーロッパをはじめとした先進国では、歯の衛生が習慣になっていて罹患率は少なく、三歳児で約四十五%なのに対し、日本では八十五%と倍近くに達しています。健康と医療費の面からも歯の衛生についてもう一度考えてみては...



良い子の歯みがき講習会で、練習する幼児

良い歯の子表彰 謙一ちゃん親子は健康な歯の持ち主

市は、虫歯予防の日の六月四日、良い歯の子の表彰を市民会館で行いました。五十五年十一月から五十六年四月までに行なった三歳児検診で虫歯が一本もなかった幼児二十一人に表彰状と記念品のコウモ

り傘を全員に贈りました。特に矢沢謙一ちゃん(栄町一・母ナミ子さん)親子は、母子ともに虫歯はなく健康な歯の持ち主。謙一ちゃんは両親と一緒に朝はもちろん、就寝前に必ず歯を洗いぬいにみがいているそうです。歯痛でこらえられない子供の泣き顔、大人のいらいらなどをなくすためには、歯と歯の間はもちろん裏側までよくみがくことが大切です。



ちんと除いておけばいいのです。さあ、子供の泣顔を見るより、虫歯にならさせない習慣を育てましょう。

ただいま 中央公園改造中



体育館の建設に併せ道路新設

市街地の中心、中央公園に文化とスポーツ、休息の地帯を設けるため、いま、総合体育館と都市計画街路金町・金沢線(市民会館前堤防道路)の建設工事を進めています。総合体育館は、昨年十二月三日に起工して以来、突貫工事を進めています。四十二台の車を収容する一階駐車場の工事が終了、現在二階のアリーナ(運動場)の工事が行われています。基礎コンクリート打設予定の二月は、豪雪に見舞われて工事が全くできず、そのしわ寄せが今も尾を引き、工事は初めの予定より遅れています。このため施工業者は、工期の延期願を出し、市も不可抗力と認め、完成時期を一月遅らし十一月三十日にしました。また、この総合体育館に入りするための道路、都市計画街路金町・金沢線の新設工事は、現在の堤防道路、備橋の取り付けから市民会館前まで延長二百三十メートル幅員十四メートルに広げ、両側に三メートルの歩道を施設するものです。

工事は、(株)小林組が五月十七日から二千九百四十万円を進めているもので、現在、側面のブロック積みなどを行っています。この新設工事は、九月十七日までに完成する見込みで、その後、総合体育館の開館までに舗装することにしています。この区間の工事が終わると、本町、大町方向から総合体育館、市民会館への通行が容易になり、現在の市役所方向からの通行が緩和できます。中央公園地域の整備は、市の総合計画に基づいて進めているもので、総合体育館が完成すると、残る施設は、市民会館と総合体育館の間に建設を計画している文化センター本町側に計画している駐車場と公園で、完成すれば中央公園整備事業の全部が終了することになります。公園の建設を計画している本町側の都市計画街路、大町下塩谷線も将来拡幅して整備することにしており、市街にふさわしい整備を進めます。



観光 栃尾のPRR 目的別にコースつくる

栃尾市観光協会の観光開発部会(渋谷一二郎会長)は、栃尾の観光を根本から洗い直し、親しみやすい観光案内を作るため、観光目的別コースを設定することにしました。市内には、史跡、名所、風景、石仏などが新潟県下でも多くあり、その保存と周知が課題といわれていました。そ

ここで、観光目的に合せたコースの紹介、たとえば城跡めぐり、石仏めぐり、名所めぐりといった方法で順序だてて組立てる構想です。さる六月十八日に開かれた部会は、その種類ごとのコースを組むために担当者を決め、その結果をもち寄って話し合い、目的にふさわしいコースを決めパンフレットの作成にこぎつけようというもの。現在、市外から上杉謙信の遺徳をしのび、栃尾で過ごしたいにえをたどろうとして、部分的に説明したパンフレットはあるものの、一連の事物とコースを語るパンフレットはありません。これでは観光開発を進めるうえで大きな欠陥であり、市外にP・Rしようにも手段に欠けるといふことで、コースづくりを進めることになりました。この結果がまとまり、パンフレットができた折には、市民こそってP・Rに努めたいものです。

陸・海・空

特別国家公務員 自衛官募集中

十八歳以上二十五歳未満の男子 初任給九万一千円、十か月たては昇任で九万九千六百円、年間賞与四・九か月、詳しいことは市総務課☎212151内線322へ。

甘えの心の栃尾気質 守られない交通ルール



スピード取り締り

栃尾市民が車輛を運転するときや歩行するとき、交通ルールを棚上げした「甘えの心」で通行する人が多いと言われます。では、この甘えの心とはどういうことを言うのでしょうか。たとえば、自分が優先道路を通行してきて交差点に入ろうとしているのに、狭い道路から出てきた年輩の人は、「やあ、失敬」とばかり、片手を上げて通過していく。また、交差点に入る前に停止線

をつけて市外に出ようものならたいへん。自分の身が危険なだけでなく、他人まで事故に引き込むことになり。そこで、中村幸夫警察署長は一日も早くやめてもらいたい、と、ことあるごとに力説しています。

止まらず、交差点ぎりぎりどこのところ止まる。こんなルールがあるわけありません。これを、栃尾市民の交通ルールに対する「甘えの心」と称する人もいます。この間違ったルールを身に

交通事故ほど悲惨なものはないのに、身内の者におこらなければ他人ごとのように片付けられてしまわれ、事故は毎日発生しています。交通事故は、一般犯罪と違うのが、人を受けとめられがちですが、人を死亡させるなどは何ら一般犯罪と違うところはないのです。交通ルールを守ることは、自分と他人を守ることにあります。

農林業資料館が完成 間もなく公開(栃壠)



昨年九月から刈谷田川下流の左岸の広場に建築を進めていた農林業資料館の本体がこのほど完成しました。今後は建物周囲の整理をして、農具、織機、林業用具を展示します。一階には、農耕を人力で行っていた時代の農家の住居をつくり、機械化の進歩で忘れられがちな、昭和初期以前の農家を再現することにしています。建築費三千八百万円のうち、千二百万円を郵政省の簡易保険還元融資を受けています。

整備終わった西谷運動広場 今月下旬にオープン

昨年八月整地が終わった西谷地域運動広場は、このほど更衣棟とバックネット、グラウンド周囲のフェンス工事を三百六十万円をかけて施設し、残るトラックの整備が終了使用できるようになりました。広場は、野球競技ができるようにバックネットを設置したり外野で球がなくならないように広場の周囲百六十七メートルに高さ一・二メートルのフェンスを設置したものです。使用の開

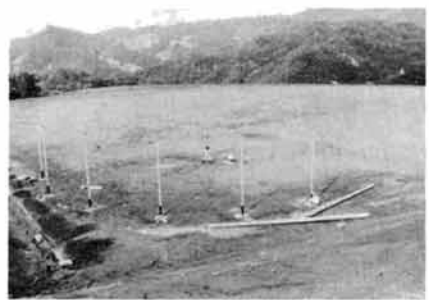

始は今月下旬の予定です。

ご利用ください 市民会館の結婚式場

市民会館は、市民の文化向上はもとより、福祉の増進を図るための総合施設として設置しました。三階には特に結婚式、披露宴ができるように式場、宴会場、記念写真撮影室、着付室、両家の控室が施設してあり、いっさいとり行うことができます。会場使用料も、最高に見積もっても一万五千円程度。お料理、祝酒などは持ち込んでいただきますが、かなり経費を省くことができ、生活改善の一助になります。今秋から来春にかけて結婚式を挙げる予定のかたは、ぜひ一度ご来館ください。また、利用することを決められたかたは、早目に予約をしてください。日がつかまっていますと空いていないこともあり、何かと不都合をおかけすることにつながりかねません。電話での照会も結構です。☎110311にお問い合せください。

通り魔犯罪の被害者の遺児などに救援の手を —犯罪被害救援基金—

通り魔犯罪や爆弾事件などに巻きこまれ、重障害や不慮の死を遂げた場合、残された家族の救援や就学援助を行うため、心ある多くの人々や警察職員の善意で、財団法人犯罪被害救援基金を設立しました。しかし、設立して間もないため、基金額が少額で、毎年就学援助を必要とされる百四十人から百五十人の遺児の就学援助ができません。そこで基金では、みなさんから基金の趣意に賛同をいただき、心温まる寄付金を呼びかけています。基金の募金目標額は十六億円です。育英事業に要する経費は、半年度で約千四百人、一億一千万円を見込んでいます。寄付金の受付は、栃尾警察署、各駐在所で行っており、寄付金は所得税、法人税の課税対象から控除されます。

とちおと人物(物語)

134

近代産業の基礎をつくった

佐藤善作

或る日、県の高官が栃尾を訪れた。現在のように車が発達し、一日のうちに栃尾と新潟の間を何往復もできる時代とは違って、当時、新潟から栃尾への出張となれば勿論泊りがけの出張である。まだ官尊民卑の時代であるから県庁へ呼びつけることはあっても、草深い栃尾へわざわざ出かけてくることは稀だったであろう。栃尾では一流中の一流であった夷虎旅館(現栃尾郵便局)が接待の場にあてられた。所用で出かけていた町長佐藤善作がやがて挨拶に現れる。「これこれ誰か視察をもってきてくれんかい。視察を取り寄せた町長は、やおら懐から懐紙を取り出し、筆で栃尾町長佐藤善作と書き記し、「あまり」とり急ぎましたもので名刺を忘れて参りました。私が町長の佐藤です。」と言って、その懐紙を差し出した。後で町長は「ああやっておけば俺の事を当分忘れんな。」とつぶやいていたという。体が弱かったためか、何時も首に長綿を

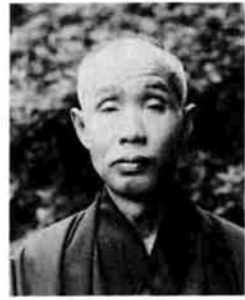

巻き糸を風呂敷に包んで漂々と持ち歩く。栃尾町長、栃尾織物同業組合長という職業柄、人前で話をするのも多い。時には聞き手がざわついて話にくいこともある。そんな時には懐紙をして着物の下をまさぐり禪をたくしあげる。ざわついていたら人達も町長一体何をやっているのかと、一瞬静かになった所をとらえて話が始まる。その間のとおり方は絶妙だったといわれている。数々のエピソードの中に埋まっているような人物が、栃尾織物工業組合初代理事長、栃尾町長、栃尾織物信用組合長と、政界、財界、産業界のトップに立ち、いわゆる手工業的栃尾織物産地を機械工業産地に脱皮させる過程において栃尾を指導した佐藤善作である。現「紺栄株式会社社長、織物工業協同組合理事長」佐藤宇助氏の先々代にあたる人で、織物同業組合二代組合長であった大崎民藏

の令弟である。栃尾織物業界には紺栄系、中甚系と二つの大きな流れがあり、この両系何れにも属さない鈴倉、大広の外様大名的流れの三系統に分かれ、よい意味での競争が行なわれてきたが、中甚系を代表する人物が千野勝司とするならば、紺栄系を代表する人材は佐藤善作であろう。この両者は何れも栃尾では傑出した人物といえる。両者共に栃尾の一時を背負って立った人であるが、根本的な違いは、千野勝司のカミソリの様な頭脳のひらめきと一種の威圧感さえ感じさせる鋭い統率力に対し、佐藤善作は春風駘蕩、機略縦横というか一種のユーモアがあり、人心収攬に長じた人物であったといえよう。昭和十二年支那事変勃発の年、織物業界は未曾有の恐慌に見舞われ、産地問屋の融通手形乱発により六三万円(現在に換算すると二十億円位になるだろう)の欠損を出した。ときにこの解決策をめぐって何回か役員会議がもたれたが、ともすれば決裂しそうな会議の雰囲気を感じた佐藤善作は、急に木に竹を継いだような芸妓の話をもち出し、話がやわらいだとみるやサッと閉会してしまふ。その鮮やかさは名人芸として今に語りつがれている。また、原案提出、説明の後、御質問はありませんか、という質問を入れず、御質問なしと認め原案通りに決定致します、というタイミングのままはこれまた絶妙の芸だったといわれている。この人のワンマンさは有名であるが、朝食時に何時も誰々きたくれんか、と誰彼なしにその途のツウを呼んでよく意見を聞き、それを参考に断行した。同じワンマンでもそこによさがあつた。融通手形乱発による六三万円の損害は組合の共同販売事業という新しい試みによって見事乗り切った。また彼の一番大きな功績は、大正十五年七月の栃尾郷大水害後、機業振興資金という名目で政府系日本勧業銀行より百二十万円の導入、百十の工場に長期貸付けすることによって、栃尾機業の設備を抜本的に改革する中心人物として活躍したことであろう。間口十一間、奥行き十七間和洋折衷の現織物組合の建物を建築、その時々当事者が産地の勢いにふさわしい建物を造ればよい、俺の力はここまですと言ひ遣したといわれるが、彼、佐藤善作をしのぐ業界の指導者は未だ出ていない。島田 進 記

トピックス

人形劇で栃尾の民話を公演

勤労青少年ホーム利用者で作っている人形劇グループ「マジカル・ミステリー・ツアー」は、さる六月二十一日、市民会館で公演しました。集った親子は、栃尾の民話を脚色した人形劇を心ゆくまで楽しみました。

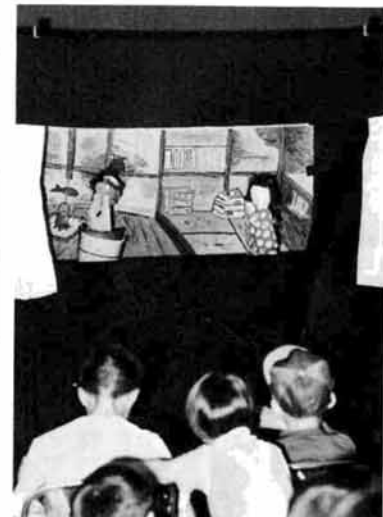

塩谷地域運動広場整地終る 公認球場とれる広さ

自衛隊(作業担当第12師団・群馬県)に造成を委託していた塩谷地域運動広場の整地が終り、6月29日、市に引き渡されました。広場は12,300平方メートル、これに駐車場3,000平方メートルです。使用は、8月中旬からの見込みです。



交通事故の撲滅 決まりを守る心の醸成

栃尾警察署は、守られない交通ルールにごうをにやし、5月から交通取り締りと指導を強化しています。守る精神をうえつけしないと「いつか事故につながる。」という愛の親心。決められた事を守る習慣の醸成です。



市街地火災想定訓練 消失家屋一棟で鎮火

早朝六時、五月の風が吹く中で、市街地火災が発生。消防署は、第一・第二出動と救急出動を指令。金町二丁目の火災現場に着いた消防隊は、避難者の誘導と消火を迅速に行い消失一棟でくい止める訓練をしました。



トピックス

おしらせ版

発行 新潟県栃尾市長 編集 栃尾市総務課 (02585) 2-2151

1981 7, 10

ふるさと再発見

— 市内文化財めぐり② —

今回は、市内の戊辰戦争の戦跡をたずねてまわるコースです。

- 公民館で戊辰戦争の解説、コース概要説明、映画「幕末から維新まで」
- 善昌寺(原町)曹源寺(北荷頃)で戦死した者の墓
- 森立峠で戦跡について説明
- 比礼で昼食の後、榎木峠、栃窪峠の土塁、見附市柳窪で戦死者の墓を見学し土ヶ谷へ(この区間徒歩)
- 栃尾、菅畑では会津への逃走路
- 公民館帰着
- 募集定員 四十五人(先着順)
- 参加受付 七月十三日から公民館で
- 参加料 千五百円(当日)
- 持物 昼食、雨具、帽子、水筒
- 服装 山歩きのできる服装
- ※徒歩区間が一時間以上あるため、体力に自信のない方はご遠慮ください。
- なお、戊辰戦争について、栃尾市史上巻千六十六から千百十巻を二読ください。

社会を明るくする運動 募金にご協力ください

七月は「社会を明るくする運動」の月間です。この運動は、すべての国民が犯罪の防止と罪を犯した人たちの更生について理解を深め、それぞれの立場において力を合わせ、犯罪のない明るい社会を築こうとする運動です。暖かい愛の手をさしのべ、青少年を非行から守りましょう。

新潟県芸術祭 作品募集

種目 次の各種目に一般の部・高校の部を設ける。

- 小説 一般・四百字詰原稿用紙五十枚以内
- 詩 一般・四百字詰原稿用紙二十枚以内
- 短歌 一般・高校とも一人新作五首(句)俳句を一編(つなぎがなくてよい)川柳として審査する
- 締切 十月九日(当日消印有効)
- ※詳細は新潟県教育庁文化行政課芸術文化振興担当(☎0252-5511-675)

税務職員採用試験

国は社会保障、教育、公共事業をはじめ国民生活の安定と向上を図るため、さまざまな仕事を行っています。その仕事の大部分が税金でまかなわれているのですから、税金に関する仕事は国にとってたいへん重要だといえます。

この重要な税務行政に携わる税務職員の採用試験が次のとおり行われます。

受験資格 昭和三十六年四月二日から昭和三十九年四月一日までに生まれた者

申込 七月十七日までに人事院関東事務局

試験日 第一次 十月四日(日)

試験科目 教養、適正および作文試験

※詳しくは、長岡税務署総務課(☎0258-2070)におたずねください。

栃尾市史(別巻II) 予約申込書回覧中

別巻II 上記二巻は、各区で回覧します。予約申込書により申し込んでください。

予約締切は七月三十一日です。締切後は別巻II三千五百円、年表・索引千三百円にそれぞれ値上げの予定です。

なお、別巻II、年表・索引とも八月下旬配本の予定です。

既刊の上巻、中巻、下巻、別巻Iとも残部があります。上巻、中巻 各三千円、下巻、別巻I 各二千五百円。ご希望の方は、市役所市史編集室にお申し込みください。

給付金制度で 職業訓練を

労働者の技能向上のために、訓練受講の機会を与える事業主に対し、国では次の給付金制度を設けています。

- ◆有給教育訓練休暇奨励給付金制度
- ◆教育訓練を受ける旨申し出た労働者に、有給教育訓練休暇を与える事業主に給付金を支給する制度です。
- ◆職業訓練派遣奨励給付金制度
- 雇用する労働者を、公共職業訓練校または認定職業訓練施設に派遣して訓練を受講させる中小企業主に給付金を支給します。
- 訓練期間中は、所定労働時間労働した場合に支給する通常の賃金を支払うことが条件となっており、給付金は、訓練一人一日につき千八百八十円が支給されます。
- ※詳しいことは、三条職業訓練校(☎02563-8520)におたずねください。

1.2級 技能士通信講座

この講座は、生産現場で働く方に技能の裏付となる専門知識を与え、能力の向上を図るための職業訓練法に基づく、二級技能士訓練課程の通信講座です。

募集職種は機械加工、配管、板金、時計修理、建築、横編メリヤス料など二十九職種で一年で修了できます。また修了者には受講した職種の技能検定学科試験が免除されます。

※受講案内と申し込みは新潟総合高等職業訓練校(☎0258-2420)

屋外広告物講習会

屋外広告物を営む者は、屋外広告物講習会修了者等の設置が必要です。

期日 七月三十一日(日)

会場 新潟市川岸町一 新潟県土地改良会館

申込 七月二十四日(金)までに新潟市学校町通一番町新潟県土木部都市計画課あて

※詳細は長岡土木事務所(☎0258-3111)

ガス冷房設備に低利融資

ガス冷房設備設置に対し、日本開発銀行の低利融資制度が創設されました。

対象 都市ガスを使用し三百冷凍トン以上のガス冷房設備を設置するもの

金利 年五・二五パーセント

融資比率 五十一パーセント

申込 八月末までに市ガス水道課へ

※詳しくは市ガス水道課(☎2151-3511)

広告つきはがき発売

郵政省では、七月七日(火)から「広告つきはがき」を全国で二種類各一千万枚発売します。

「広告つきはがき」は、はがきの表面下部三分の一以内に広告を入れるもので、一般のはがきより五円安い、三十五円で販売します。

郵便局窓口の見本を見て購入ください。

守門岳清掃登山に 奉仕参加を

栃尾市山岳遭難対策協議会では、市内の各山岳団体の協力を得て、七月十九日(日曜日)に守門岳の清掃登山を実施します。

この清掃登山は、遭難事故防止の観点から、登山マナーの向上と避難施設等の点検整備のため行われます。

作業は榎堀口、入塩川口の二組に分かれ、登山道とその周辺の清掃、登山指す標の点検整備、各避難小屋の清掃修繕、水飲場の整備清掃、保久礼避難小屋便所の汲み取り、天狗岩屋避難小屋の補修などです。市民の皆さんの積極的な奉仕参加を期待しています。

清掃登山に参加される方は、車輪、用具等の準備の都合がありますので、七月十七日(木)までに市商工観光課内、山対協事務局(☎2151-276)まで連絡ください。

古文書解読講座

先人の残した古文書を読むための講習会を開催します。

日時 七月二十四日、八月二十八日、九月二十五日、十月二十三日、十一月二十七日の五回(毎月第四金曜日)午後七時三十分から九時

会場 公民館

講師 土田隆夫(長岡高校教諭)

内容 栃尾市史料集に掲載の古文書について

対象 初心者の方で、古文書に興味を持つ方

経費 一回五百円(資料代等)参加受付 七月二十二日までに公民館内社会教育課へ

行政相談

- ▽七月二十四日(金)午前十時から午後三時まで
- ▽市役所市民相談室
- ▽今回は新潟行政監察局の担当官と、大港行政相談員が合同で相談を受けます。

税務相談

- ▽七月二十四日(金)午前十時から午後三時まで
- ▽市役所市民相談室
- ▽七月二十四日(金)午前八時三十分から午後五時まで
- ▽市役所市民課国民年金係

家庭児童相談

- ▽市の執務時間中いつでも、電話でもどうぞ
- ▽市役所別館家庭児童相談室

心配ごと相談

- ▽毎週月・水曜日午前十時から午後三時まで
- ▽市役所別館社会福祉協議会

今月の税金

- ▷固定資産税
- ▷国民健康保険税
- 納期 7月31日
- ▷国民年金保険料
- 納期 8月1日

臨時露店市場開設で交通規制

7月23・24日 <うま市>

規制のおもなもの

一方通行…仲幹線、大幸建設～山平小路（上り一方通行）
 出雲小路、五十嵐光雄宅～出雲橋（刈谷田川方向一方通行）
 交通止……谷内通り、大布橋～織物組合前

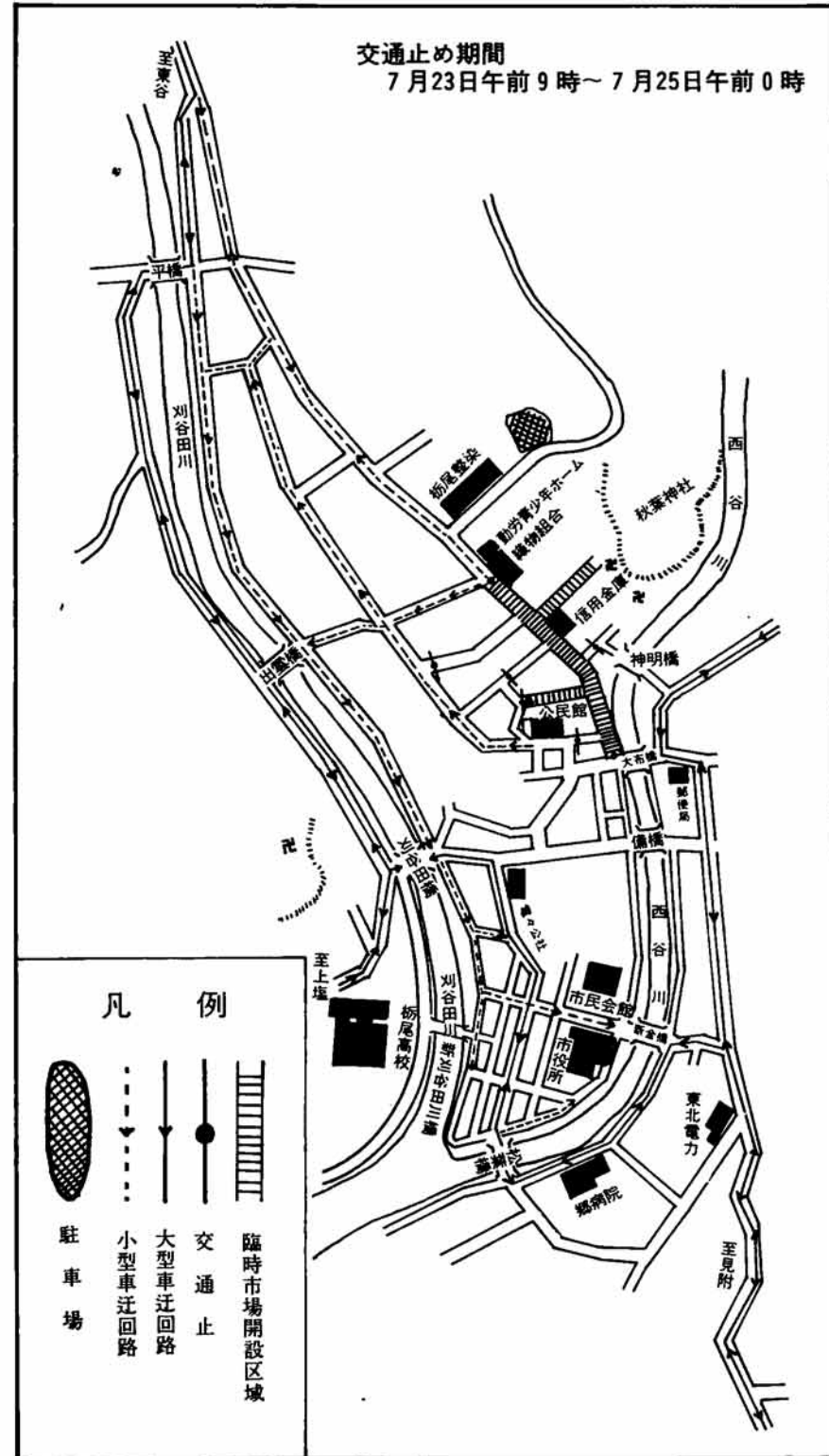

楽しく過して いただくために

- 今年も七月二十四日秋葉三尺坊大権現例大祭日であり、馬市行事が行われますが、これに伴い二十三日、二十四日の両日は谷内通りを中心に露店市場が開設されます。このため、多数の出入が予想されますが、犯罪や事故のない楽しい祭礼になるよう次のことにじゅうぶん注意してください。
- 祭礼にうかれて心配なのは気のゆるみです。家庭では盗難や火の元に十分注意してください。
 - 露店市場での買物は、よくことばを聞き、品物や価格を確認してください。
 - 混雑にまぎれ迷い子にならないよう、ごどもさんには住所、氏名を付けておいてください。
 - 人通りの少ない小路、街灯のない場所での婦女子のひとり歩きはさけてください。
 - 犯罪の被害、落し物、拾い物、迷い子などがあったときは、できるだけ早く警察署、北越銀行前の臨時派出所、あるいは巡回中の警察官に届け出てください。
 - 混雑緩和のため、交通止めの地域内に絶対バイク、自転車などの乗り入れはしないでください。
 - 二十三日、二十四日には、谷内通りに露店市場が開設され、道路の交通混雑が予想されますので、大通り、仲幹線等への路上駐車は絶対に行わないでください。
 - まつりというところ、とかく酒を飲む機会が多くなりますが、車を飲酒運転することのないよう、交通安全に努めてください。

とちお 広報

おしらせ版

1981 7,25

発行 新潟県栃尾市長 編集 栃尾市総務課 (02585) 2-2151

乳幼児検診

会場▶市役所別館

時間▶午後1時までに集合

※6か月児検診には、茶わん
スプーン・筆記用具を持参
してください。

※3歳児検診では尿検査を
実施します。

※必ず母子手帳を持参して
ください。

※受診は栃尾市民に限ります。



東町 藤佐晃一くん
7月14日 6か月
児検診会場にて

検診名	月日	対象者
3か月児検診	8月11日(火)	56年5月生まれ
6か月児検診	8月7日(金)	56年3月生まれ
1歳半児検診	8月6日(木)	55年2月生まれ
3歳児検診	8月12日(水)	53年3月生まれ
乳幼児相談	8月24日(月)	乳幼児

母親教室〈後期〉

とき	ところ	時間	対象者
8月4日(火)	市役所 4大会議室	午後1時 ~4時30分	9月・10月出 産予定のかた

対象地区・対象者
栃尾地区の三十五歳(昭和二十一年生まれ)から六十四歳(大正六年生まれ)の一般住民

注意
二次検診を受けた場合、車の運転ができません。車でおいでにならないでください。

※印が循環器検診の会場です。

レントゲン間接撮影と循環器検診(栃尾地区)

レントゲン間接撮影を右記日程で実施します。通知は各区長さんを通じて配布します。四十歳以上の男性は、問診票の質問欄の各項目を記入してきてください。女性で特に希望する人は、会場です。

通知書が届かない場合は、直接近くの会場へおいでください。通知書が届いた人で、入学、就職等をした人は、通知書にその旨記入し、市保健衛生課かレントゲン車まで持参してください。

月日	時間	会場
8.11(火)	午前10:00~11:30 午後1:00~3:00	栃尾区事務所
8.12(水)	午前10:00~11:30 午後1:00~3:00	栃尾区事務所 赤谷公民館
8.17(月)	午前9:30~11:30 午後1:00~3:00	※善昌寺
8.18(火)	午前10:00~11:30 午後1:00~1:30 " 1:45~3:00	菅畑公民館 ※土ヶ谷公民館 ※小貫公民館
8.19(水)	午前10:00~11:30 午後1:00~3:00	泉公民館 ※大野町公民館
8.20(木)	午前10:00~11:00 " 11:15~11:45 午後1:00~3:00	宮沢公民館 大川戸公民館 ※平公民館
8.21(金)	午前9:30~11:30 午後1:00~3:00	※旭町公民館
8.24(月)	午前10:00~10:45 " 11:00~11:45 午後1:00~2:00	文納公民館 農協公民館 支所 円
8.25(火)	午前9:30~11:30 午後1:00~3:00	※市民会館
8.26(水)	午前9:30~11:30 午後1:00~3:00	※市民会館
8.28(金)	午前10:00~11:30 午後1:00~3:00	農協二日町倉庫 庄
8.31(月)	午前10:00~11:00 " 11:15~11:45 午後1:00~1:45 " 2:00~3:00	下野出公民館 野瀬公民館 野瀬公民館 野瀬公民館 野瀬公民館
9.1(火)	午前9:30~11:30 午後1:00~3:00	※勤労青少年ホーム
9.2(水)	午前9:30~11:30 午後1:00~3:00	※市民会館

※印の会場では循環器検診も行います。

循環器検診 栃尾地区

成人病予防のため、レントゲン間接撮影と同時に会場を実施します。配布した問診票の項目を記入のうえ持参してください。

一次検診は無料ですが、一次検診の結果二次検診が必要な場合、千四百円負担していただきます。(費用千九百円、市負担五百円)

検診内容
一次検診……問診・検尿・血圧
二次検診……問診・心電図・眼底検査

作業停電

下塩▽8月6日(木)午前9時~午後1時
田代の全域と半蔵金の一部▽8月7日(金)午前9時30分~午後3時
赤谷・下伝▽8月11日(火)午前9時~午後1時
土ヶ谷の全域と山田町の一部▽8月19日(水)午前9時~午後1時
谷内二丁目と上の原町の一部▽8月21日(金)午前9時~午後1時
大倉の一部▽8月28日(金)午前9時~正午
引越しの際は……
引越しのときは五日前までに次のことを当社営業所にご連絡ください。

①領収証、使用電力のお知らせに表示されている契約番号、②お客様の目標、③引越しの日時、④引越し先の住所、⑤引越し後の管理者のお名前と電話番号
東北電力(栃尾営業所) 3017

行政相談日変更

都合により八月の行政相談を八月十四日(金)午前10時から午後三時までに変更します。会場は市役所市民相談室です。

通信制消費生活講座

この講座は、在宅のまま消費生活に必要な基礎知識を習得し、地域における消費生活問題の助言と指導の役割を担う消費者の養成を目的として行われます。

講座の方法

9月から57年3月まで、各単元のテキストの配本による学習と、講座の終りに閉講式を兼ねてスクーリングを行います

申込先

希望者は8月8日(日)までに、市商工観光課(☎2151④276)

募集 夏季文芸作品

応募資格
市内に在住または勤務している者

種目
俳句、川柳、短歌、詩

題材
自由ですが夏季作品としてふさわしいもの

出品点数
各種目とも三点以内

用紙
俳句、川柳、短歌は官製はがきに種目ごとに一枚とし、詩は原稿用紙を用いる

あて先
栃尾市本町六番二号
栃尾市公民館内夏季文芸係

締切
八月二十九日(日)

※作品は楷書でつきり書いてください

少年少女球技大会

期日
八月十六日(日)・十七日(月)

会場
栃尾南小・栃尾東小・栃尾中・栃尾高校

種目
野球(小中学生男子)バレーボール(小学生女子)バレーボール(中学生女子)

参加対象
市内在住の小中学生

参加方法
市役所市民相談室

各種目のチーム編成は、原則として町内(行政区)単位とし、同一町内で二チームまでとする

申込
七月三十一日(金)までに選手名簿を公民館内大会事務局に提出してください

抽せん
八月七日(金)午後一時三十分から市民会館で行います

責任者が出席してください

出席しない場合は棄権となります

※このほか詳しい大会要項と申込用紙は公民館に用意してあります

募集 新有権者感想文

応募内容と標題
新たに成人となったか、又はこれから成人となるかたの選挙権者としての感想、選挙を体験に経験したこととして感じたこととします。標題はその内容にふさわしいものとします

文字数
二千字以内

応募資格
昭和三十一年一月一日から昭和三十六年十二月三十一日までの間に生まれたかた

募集期間
八月一日(日)から九月三十日(内)までに市選挙管理委員会事務局へ提出してください

応募上の注意
○住所・氏名・性別・生年月日・職業を原稿の末尾に記入(字数制限外)

○作品は一人一編で未発表のもの

○応募者の著作権は主催者に属し、明るい選挙推進運動のため利用されます

県立図書館の日曜開館

開館日
第2第4日曜日(その日が祝日の場合は休館します)

開館時間
午前9時から午後5時まで

開館する室
一般閲覧室、郷土県政資料室、児童室、新聞閲覧室

けんけつ

とき
8月7日(金)

午前10時~午後3時

ところ
市役所市民ホール

職場に労働組合のない労働者への融資制度

県労働者信用基金協会の保証により、労働組合のない職場の方も労働金庫から融資が受けられます。

◎暮らしのローン
百万円まで
返済五年以内

◎住宅ローン
二千万円まで

返済二十五年以内

◎多目的ローン
八百万円まで
返済二十五年以内

詳しいことは、市商工観光課(☎2151④276)か労働金庫長岡支店(☎0258③6318)にお問い合わせください。

都市ガス用及び液化石油ガス用の特定機器の設置工事又は、変更工事を行う場合「特定ガス消費機器の設置工事の監督に関する法律」により、昭和五十六年十一月から監督者の資格を有するか、その監督のもとでないといふことができない。ご注意ください。

ガス瞬間湯沸器・ふろがま 設置工事は資格が必要に

●法律の対象となるもの
○ガス瞬間湯沸器
ガス消費量が一万キロカロリー毎時を超えるもの及び液化石油ガスの消費量が八百五十グラム毎時を超えるもの。
○ガスふろがま
ただし密閉燃焼式及び屋外に設置するものは除かれます。
○右機器の排気筒と排気扇
昭和五十六年十一月以降は、監督や工事を行うとき、資格証を携帯し、表示ラベルに監督者名・資格番号等を記入し、特定ガス消費機器に貼付しなければなりません。
●資格の問い合わせ
財団法人日本ガス機器検査協会
☎03-50211330
●表示ラベルの販売は
(株)倉本産業(☎03-27211041)のほか県LPガス協会などで行っています。

市民税 法人税割の税率改正

さる三月の地方税法の改正により、市も市税条例の一部を次のとおり改正しました。
改正点

市民税法人税割の税率「百分の一四・五」を「百分の一四・七」に改める
施行期日
昭和五十六年八月一日
昭和五十六年八月一日以後に納期限の到来するもの(一)について適用されます。
なお不明な点は次に照会してください。
市税務課市民税係
☎(2)2151-223



みなさんの買ったばこ代金の中に「たばこ消費税」が含まれています。
このたばこ消費税には「県たばこ消費税」と「市町村たばこ消費税」とがあり、それぞれ売られた場所の県や市町村に納められることになっています。
昨年栃尾市には八千五百五十四万八千六百四十円が納められ、市のたいせつな財源の一部として市民の生活向上のために使われました。
たばこは、市内のたばこ屋さんで買います。

58,548,640円

領収書や契約書と紙税

私たちは毎日の生活のなかでいろいろな文書を作成したり、受け取ったりしています。
このような文書のなかには、売買契約書をはじめ借借書、領収書、手形、商品券、株券、預金証書、地代、家賃通帳、

判取帳、委任状などのように、印紙税のかかるものがあります。
この印紙税の最低税額は二百円で、預金証書や委任状などのように一通又は一冊ごとに定額のもの、売買契約書

住宅を建設される方へ

住宅金融公庫 個人住宅建設資金

昭和五十六年度第二回個人住宅建設資金の申し込みを受け付けています。
昭和五十六年八月十二日
選考方法
選考による(無抽せん)
対象住宅
床面積百二十平方メートル以内
融資額
木造住宅(八十平方メートル以上)の場合四百十万円から四百三十万円まで
断熱構造化工事、太陽熱温水器設置工事、六十五歳以上の老人と同居する場合などに加算、割増制度もあり
利率
年五・五％
返済期間
木造の場合二十五年以内
申込場所
住宅金融公庫業務取扱店と表示のある金融機関

住宅金融公庫 大型住宅建設資金

大型住宅建設資金の申し込みを受け付中です。ご利用ください。
昭和五十七年二月末日
選考方法
選考による(無抽せん)
採用人員
約六十人
採用予定日
昭和五十七年四月一日
受験資格
昭和二十九年四月二日から

住宅金融公庫 住宅融資保険

住宅融資保険とは
公庫資金とは別に市中金融機関から住宅ローンを借り、万一その借入金の返済ができなくなつたときに、公庫がその金融機関に保険金を支払うしくみの保険で、住宅ローンを借りやすくすることを目的としています
保険がつけられるローンは
個人住宅建設資金、建売住宅購入資金、住宅の増改築資金、住宅用土地の取得資金
金等の各ローン
※公庫資金との併用の場合にもこの保険をつけられます
保険料は
自ら住むための住宅の建設や購入するためのローンについて、ローン残高に對し年〇・一七％
※百万円を年利八・三四％二十年の元利均等毎月払いの条件で借入れた場合、完済するまでに毎年払で一万四千八百十七円、一括払で一

行方不明の人を捜す相談所

午前九時から午後五時
常設相談所
県警察本部鑑識課
八月一日から三十一日まで
(二、五、六、十日は除く)
午前九時から午後九時
五時(土曜日)は午前九時から午後零時三十分
○家族や知り合いが家出した
○出かせぎ先から便りが途絶えた
○外出したまま行方がわからなくなった
等でお困りの方は、ぜひ相談ください。
相談においでの際は、なるべく本人の写真や家出当時の状況のわかる資料を持参してください。
なお、本部鑑識課では九月以降も相談に応じています。

新潟県警察官B採用試験

昭和三十九年四月一日までの間に生まれた男子
○高校卒業者及び短大を卒業した者、又は昭和五十七年三月三十一日までに卒業見込みの者
試験日
九月二十七日
試験地
長岡市など県内四会場
受付期間
八月十二日から九月九日
申込
栃尾警察署又は各駐在所
栃尾警察署又は各駐在所
在所に受験申込書、案内書など準備しています
その他
この試験は警視庁、埼玉県、千葉県、神奈川県、共同試験です

新潟県 持家住宅建設資金

万八千二百二十円と、他の同様の保険にくらべて格安です
対象者
次の条件のすべてに該当する人
○県内に自ら居住するための住宅を建設又は購入しようとする人
○前年一年間の所得が三百十五万円以下の人
○住宅金融公庫の個人住宅資金の融資を受けて住宅を建設又は購入する人
○貸付金の償還が確実で、この貸付金及び公庫その他の貸付金の合計償還月
申し込みは
公庫と保険契約を結んでいる最寄りの金融機関
対象住宅
住宅部分の床面積が百平方メートル以下の住宅
貸付金額
一戸当り二百万円まで
利率
年六・〇％
償還方法
十年以内元利均等毎月償還
申込期限
昭和五十六年九月二日まで
申込場所
第四銀行、北越銀行、新潟相互銀行、大光相互銀行の各本支店窓口
照会先
県土木部建築住宅課(☎025223803)

旭橋(仮称)新設工事のため
金沢平堤防線、山中(株)わきに
工事用仮設道路を設けました。
工事期間中ご迷惑をおかけしますが、ご協力お願いします。