

おちおち

発行 新潟県栃尾市長 編集 栃尾市総務課 (02535) 2-2151

55,6
No.282

このおちおち(昭和五十五年六月一日発行)は、毎月十日(一回発行)定価(一冊五円)で、昭和三十三年二月二十日第三版発行物です。

新緑を背に市民サイクリング

新緑におう5月25日、栃尾市サイクリング協会主催の市民サイクリングが行われ、参加者は朝8時30分、市民会館前広場に集合。ペダルもかるやかに南蒲下田村の種畜場へ。参加した80人は、手弁当で昼食をとり、いい汗流して一日を過ごしました。



おもな内容

刈谷田川ダム完成	2・3・4・5
総合体育館の建設に着手	6
市民テニスコートまもなく完成	7
商品研究会(賢い消費者になるために)	8
とちおち人物(物語)	9
公民館のページ	10

公民館 図書室

利用を待つ一万二千冊 日曜開館も実施中です



あなたは、この一ヶ月間に何冊の本を読みましたか? 公民館の図書室には、約12,000冊の蔵書があり、あなたの利用をまっています。

公民館では、市民のみならず、まから気軽に本を読んでいた、だこうと、図書の貸し出しと閲覧のサービスをしています。公民館の図書室には、趣味の本や小説、百科事典、郷土資料誌など、約一万二千冊の本があります。

公民館では、市民のみならず、まから気軽に本を読んでいた、だこうと、図書の貸し出しと閲覧のサービスをしています。公民館の図書室には、趣味の本や小説、百科事典、郷土資料誌など、約一万二千冊の本があります。

公民館では、市民のみならず、まから気軽に本を読んでいた、だこうと、図書の貸し出しと閲覧のサービスをしています。公民館の図書室には、趣味の本や小説、百科事典、郷土資料誌など、約一万二千冊の本があります。

公民館では、市民のみならず、まから気軽に本を読んでいた、だこうと、図書の貸し出しと閲覧のサービスをしています。公民館の図書室には、趣味の本や小説、百科事典、郷土資料誌など、約一万二千冊の本があります。

団体には長期貸し出しも

地理的に公民館図書室を利用しにくい方や、職場、グループなど団体で本を借りたい方のために、長期団体貸し出しを行っています。これは、県立図書館の本を公民館が借り受け、図書室の本と合わせて市内の読書団体などに、長期間にわたって貸し出しているものです。貸し出しの対象となる団体は、構成員十人以上の団体で一団体に約五十冊の本を貸し出します。期間は、三か月間

みんなで成功させよう!



子ども会 フェスティバル

市教育委員会では、来る七月二十七日(日)に栃尾東小学校などを会場に、栃尾市子ども会フェスティバルを開催いたします。これは、栃尾市が子ども会結成を手がけてから十周年を迎えるにあたり、市内の子ども会および育成会員が一堂に集い、子ども会の本質を再考し、よりいっそうの活動の推進を誓うとともに、市中パレードやレクリエーションなどで、連帯意識の高揚を計ろうというものです。

- 開催要項
 - 大会テーマ 子ども会を助け、進んで活動に参加しよう。
 - 期日 昭和55年7月27日(日) 午前12時～午後5時
 - 会場 市中パレード集合 栃尾南小 式典・レク 栃尾東小
 - 参加対象 子ども会員と、育成会員など。
- 行事内容
 - 市中パレードやブラスバンドのコンクールのと、自衛隊音楽隊の演奏とゲーム・レクリエーションなどの交歓の集いもあり、楽しい一日にしようという計画です。
- この子ども会フェスティバルの企画と運営については、各子ども会・育成会から実行委員を選出してもらいます。いわば、子ども会組織の総力をあげて実施するわけです。



東谷小学校で竣工式

97億円と 待望の刈谷 洪水の不安解

栃尾市はもとより、下流域6市村の悲願であった県営刈谷田川ダムが完成し、さる5月15日完工式が行われました。

昭和49年から総事業費97億円の巨費と7年の歳月をかけてつくられたダム。完工式に先立ち、午前10時30分から小雨の降るダムサイトで命名式が行われ、君県知事、国会議員、工事関係者、地元市民など300人が出席、県知事が「このダムを刈谷田川ダムと命名します」と宣言し、東谷小学校の女生徒2人の手で命名碑の除幕が行われました。続いて、ダム公園に栃尾市の推奨の木であるトチの木16本を君県知事、渡辺市長などが記念植樹しました。

ダム堤頂でも、県知事、市長などのテープカットが行われ、東谷小学校のバトンガールと栃尾中学校のプラスバンドによるパレードを先頭に、関係者や地元市民が堤頂の渡り初をしました。この後、建設省加瀬河川局長がダムの放水を告げるサイレンのボタンを押し、栃尾の布滝の谷間にサイレンを吹鳴させ



サイレン吹鳴と放水ボタンを押す



君知事が「刈谷田川ダム」と命名



バトンガールを先頭に堤頂を記念パレード



工業用水道も完成
四月一日から給水
大川戸地内の刈谷田川に川をささげよう大きな水門が出現。昭和五十年から二十八億四千万円を投じて建設していた新潟県営栃尾工業用水道の取水堤です。施設の全部が完成し、四月一日から給水しています。

染色業には、欠かせない工業用水。これまでは、各工場が河川から取水したり、上水道水を使用していました。夏夏の水期に水の確保に苦労していましたが、この工業用水道施設が完成したことによって一日三万五千トンの給水が可能になりました。

せ、大規模に観光地の紹介や宣伝を行うことにしています。会長に渡辺市長が当り、事務局を商工会に置き、積極的に事業を進めます。

7年間かけ 田川ダム完工 消と用水確保

知事の放水ボタンで見事、轟音とともに放水し、渡辺刈谷田川治水対策期成同盟会長(栃尾市長)の万歳で、喜びをわちあいました。

正午から東谷小学校で完工式が行われ、君知事のあいさつ、国会議員などからの祝辞があり、この刈谷田川ダムの完成によって、下流域の不安解消と市民生活の向上、産業の進展が期待されました。渡辺市長は、「幾十年来の悲願であったダムの完成は栃尾市はもとより、下流域関係市村には新しい歴史のはじまりともいえる意義深いもの」と謝辞を述べ、待望のダム完成を祝いました。

完成したダムは、重力式コンクリートダムで、堤高が83.5に堤頂の長さは202.5に。総貯水量は445万、有効貯水量415万(うち治水325万、上水道・工業用水が90万)という規模です。このため、平常時はダム能力である堤高までの満水状態にはしておかないものです。

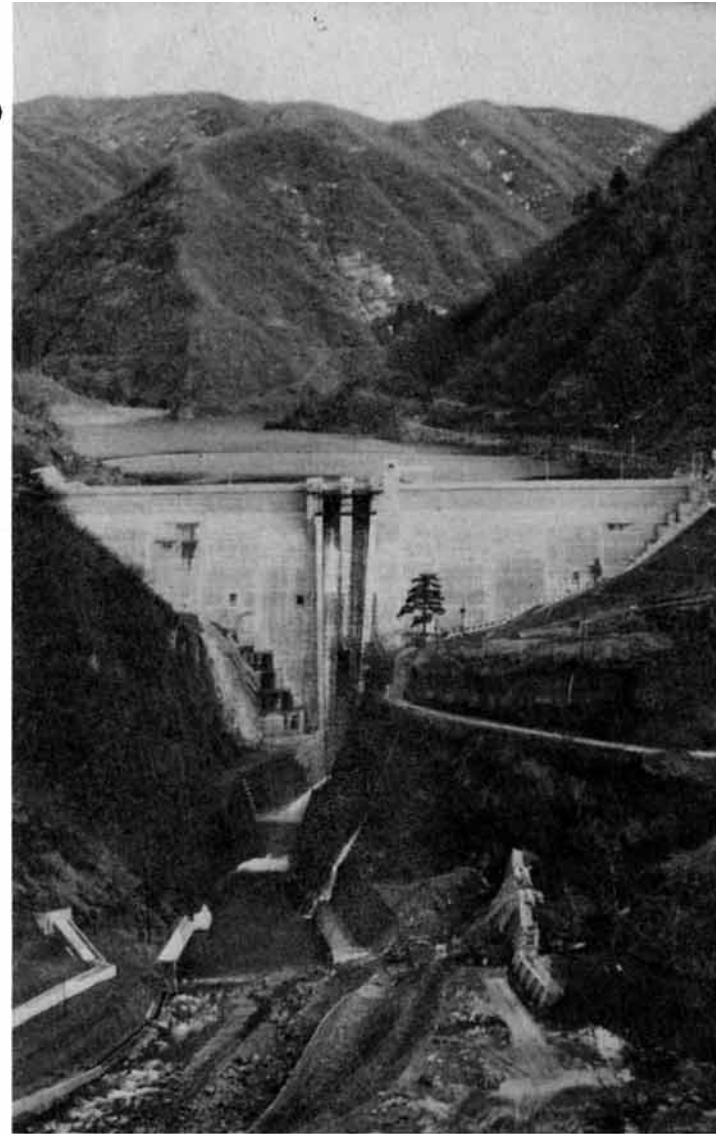

満水時の刈谷田川ダム



君知事などによるテープカット



刈谷田川ダム 命名碑の除幕

ダム周辺PRに
観光協会が本腰
栃尾市観光協会が、このほど再発足。刈谷田川ダムが完成したのに伴って周辺を農村地域農業構造改善事業(自然活用型)を実施して整備。ダム周辺に観光客を誘致して、市内の購買力をつけようというもの。

市民がダム周辺
未来像を寄せる
栃尾の上村弥太郎さんは、守門岳を含めた刈谷田川ダム周辺整備を右の写真のようにしたという考えを持っています。ダム周辺を効果的に活用できるようにとデッサンしたものが、この構想どおりに整備が進まないとしても、市はこれらの意見を十分ふまえ、整備事業に力を入れます。





雄大にダムを形を整える

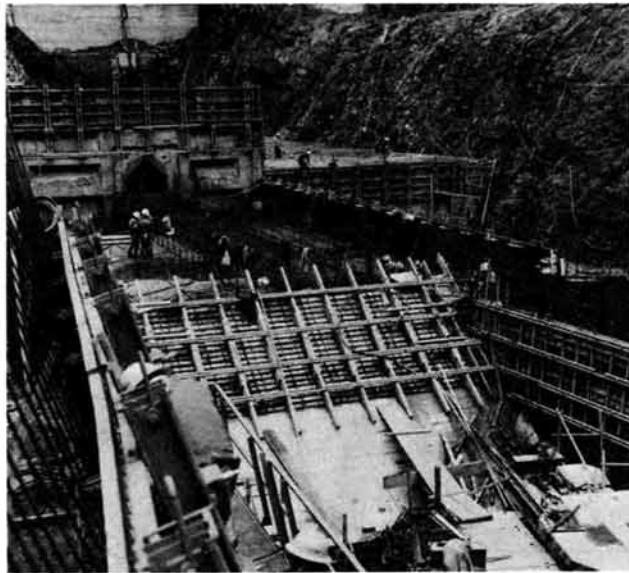

除々に堤の形を現わす



布籠がコンクリートでふさがれる



▶本体のコンクリート打ち止め(53年11月)

発のため数十年前からの念願でありました。昭和三十八年に農林省の地質調査、四十一年には、建設省広域利水調査、四十二年にダムサイト付近の地形測量、地質調査を行ってダム築造の検討をしました。昭和四十三年から四十七年までダム築造の関連の調査、測量などを行い、四十八年に工事用道路を建設。四十九年四月、刈谷田川開発事務所を栃堀に開設、七月に佐藤工業(株)、フジタ工業(株)、東急建設(株)(いずれも東京)の共同企業体が工事にかかり、今年五月に完工したものです。このダムの完工によって、慢性的な夏場の水不足を解消できるばかりでなく、下流域四市二村が洪水

刈谷田川の治水は苦節7年はこ

水の被害から解放されます。昭和38年農林省地質調査に着手

また、上水道用水として日量六千四百、工業用水として日量三万五千の取水ができる見込みになりました。これらの用水が安定取水できるようになったことから上水道の給水人口を現在の一万八千八百人から、六十年間までには二万人にできるように事業を進めています。県営の工業用水も四月から給水が行われており、今年から夏場の洪水の心配がなくなり、均一的な操業ができるようになりました。

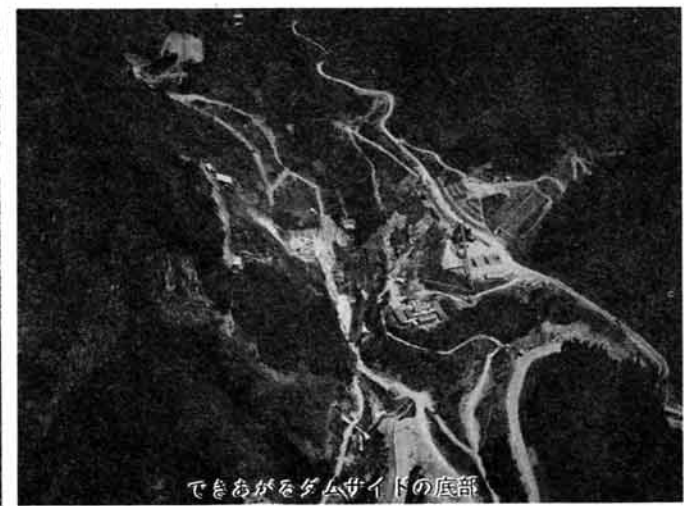

できあがるダムサイトの底部



ダムに貯水を開始(54年10月)



コンクリート打設前の布籠付添

七年の歳月と九十七億円の巨費を投じてつくられた刈谷田川ダム。この多目的ダムの築造までは、数多い苦節がありました。刈谷田川は、標高千五百三十八の守門岳に源を発し、栃尾市、見附市、中之島村、栄村を流れて信濃川に合流する流路延長五十キロの一級河川。この河川の流域には長岡市、三条市も関係します。この刈谷田川は、一見、平穏そうに見えますが、大雨に見舞われると様相を一変「あばれ川」と化します。このため、刈谷田川改修事業は、旧藩時代から行われていきましたが莫大な費用を要するもので抜本的な対策は講じられませんでした。栃尾市から旧信濃川合流点までの川幅は狭く、流路は固定せず蛇行し、著しく流水の疎通を阻害し、出水ごとに氾濫し多くの被害

旧藩時代からの懸案のようにして

害を出してしまいました。大正十五年の大水害、新しくは昭和三十六年三十九年のように河川が欠壊するという大きな洪水被害に見舞われ特に三十九年の洪水では死者三人が出たほか国道、国鉄まで不通になりました。刈谷田川の河川改修は、大正八年から信濃川合流点より二十キロを施行し昭和十六年に完工しました。その後も昭和二十八年から中小河川改修として継続施行中、三十六年八月と三十九年七月、集中豪雨に見舞われ、再検討された結果、刈谷田川ダムを建設して洪水調節を行う改修基本計画が決定されました。



仮排水路に通過



コンクリート製造施設



コンクリートの初打設



工事用の仮排水路完成

総合体育館の建設に着手 —57年開館めざし検討中—

総合体育館の建設が望まれていましたが、今年度から二カ年計画で建設する(ことになり、いま、規模・機能などを集約中で、間もなく設計に入り、本格的に総合体育館建設事業に取り組みます。

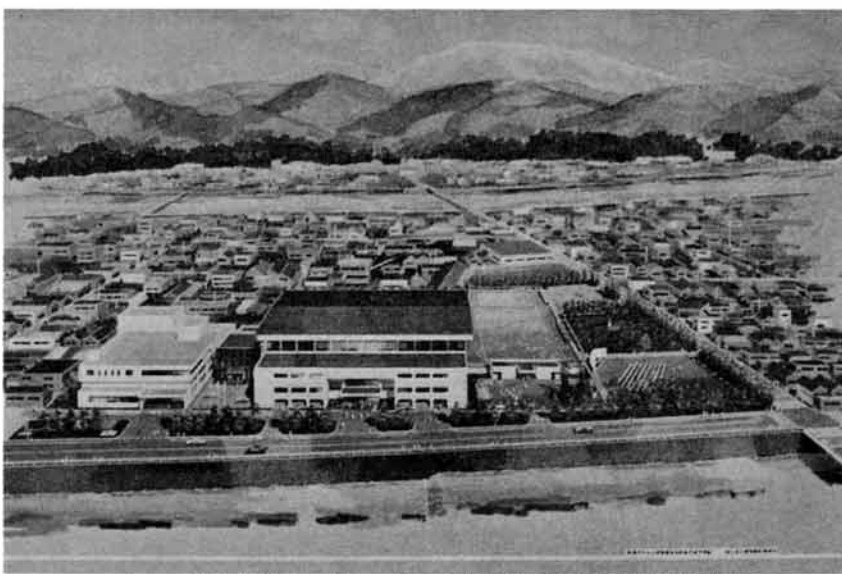

中央公園整備計画の実施に伴って建設する総合体育館(中央) 右は、市民プール

若い人から強い要望がありました。市は、この意見を十分採り入れて検討していましたが、なにより、要望が出された当初は、生活道路、コミュニティ施設、学校教育施設などの整備で財政的に困難な面もありました。建設位置は中央公園整備計画に基づいて決定したものです。

栃尾小学校が二校に分離し、それぞれ他の位置に校舎を新築したことから南小学校(旧栃尾小)の敷地が空くことになり、ここに総合体育館(仮称)を建設することにしました。南小学校が二学期から移

転することから、これを待つて事業を促進することになります。

バスケットコート 二面を確保

総合体育館の建設費は、九億三千万円。事業一年次の今年度は、三億千万円を予算計上しました。

規模、構造は、本市のスポーツの傾向、自然環境などを十分加味して、先進地の施設を視察するなど、総合体育館建設審議会からも検討してもらっています。しかし、基本的な構想は、バスケットコート二面、柔道場、剣道場、トレーニングルーム、ミーティング室、シャワールームをつくりたいとしています。また、観覧席の周囲を競技練習用トラックに利用したい構想もあります。

総合体育館建設審議会委員

市議員	市議員
平林与一郎	市議員
高橋清二郎	市議員
今井光隆	市議員
木口大助	市議員
加藤鉄司	市議員
渋谷一二	市議員
平林豊作	市議員
酒井一雄	市議員
仲野長雄	市議員
辺見孫四郎	市議員
松生貞助	市議員
那須哲哉	市議員
斎藤省吾	市議員
長野郁子	市議員
田辺喜作	市議員
菊池政次	市議員
教育委員会委員長	教育委員会委員長
社会教育委員会副委員長	社会教育委員会副委員長
体育協会会長	体育協会会長
青少年ホーム運営委員会委員	青少年ホーム運営委員会委員
商工会総務部長	商工会総務部長
助役	助役
教育長	教育長

都市計画街路山田町・原線が完成

ひろびろ道路誕生

道路の狭い栃尾に、ひろびろとした道路が誕生。都市計画街路事業として実施した市道山田町・原線(栄橋1国道二九〇号)が、昭和五十二年(一九七四年)から仕事を手がけ、三億六千九百九十万円をかけて、

このほど完工した。栄橋から国道二九〇号線までの四百五十四メートルは、十八日から二十六日まで市内のどこにもない道路の広さです。

この道路は、栃尾市の都市計画道路網の一つにあげられている箇所、これを継ぎつなぐ栄橋は、第一期工事で二カ年継続事業として完成したもので、これで栃尾警察署前から国道二九〇号(原地内)まで大型車も悠々通れるようになり、また、この道路の完成によって、冬期間の車の渋滞がかなり緩和できることになりました。

市は、この道路の完成を五月二十七日に行い、地元町区民と初めを、完成を祝いました。地元の方は、「念願の道路が完成したことは、今後に夢が持てる」と喜びを語っていました。



市民テニスコート 上の原町に四面



スポーツ人口が増加している中で、施設の整備が望まれています。そこで市は、昨年からの原町に市民テニスコート四面を造成中です。

七月中の完成をめざして、いま急ピッチで作業が進められています。整地は、昨年ほぼ終了し、今年にはコートの上上げとフェンス工事、それに更衣棟などの建設です。工費は、土地造成などを含

市民テニスコート

まもなく完成

西谷地域運動広場

昨年引き続き、西谷地域運動広場の造成工事を陸上自衛隊の部外工事で行ってもらっています。七月上旬には完成のはこび。いま、高田施設隊の大型ブルドーザー五台で整地作業が行われています。

西谷地域運動広場

両翼 120メートル

この運動広場は、昨年八月から十月まで二期工事、今年五月十六日から二期工事を開始、六万立方メートルの土を切土して一万八千二百平方メートルの広場に、他に三十台の車が駐車できる駐車場を造成します。

この広場が完成すると、野球で両翼二百メートルのグラウンドが確保でき、野球熱が高まっ



ている中で、思うぞんぶん打球を追いかけられることができると期待がよせられています。

市教育委員会が一般参加者を募って行った、城跡、土塁調査に参加した栃尾高等学校の新聞局員佐藤昭子さん(三年生)は次の手記を寄せましたので紹介します。

この調査は市の文化財調査員の皆さんの他、城跡については県内最高の権威といわれる新潟市の県政記念館館長の伊藤正一先生にも調査を担当していただいていた。完全な見取図の作成を目的にした本格的なものであった。参加者は二十五名。四十年代後半から五十代の人が目立つ。しかし残念なことに中学生と高校生の参加者は一人もなかった。

まずは、雪混じりのすこい山道。木の枝につかまらなければ登れない。いつもはピクニックコースとは別だろうと覚悟はしていたものの、予想を上回る所だった。そんな苦しい時、皆さんが「さあ、頑張りましょうね」と手をさしのべて下さる。初対面の方ばかりなのに、もうすでに同じ目的を持った一つの共同体なのだ。そこには、年の差などなく職業も関係ない。大きな和が互いの心をつ結びつけていく。

各目的地へ着くたびに伊藤先生が色々説明して下さった。それをメモしながら真剣に聞き入る皆さん。質問の方も積極的に出て、その活気に満ちた雰囲気は圧倒されて、マイクを向けるのを忘れることもしばしば。

さて、その城山だが、皆さんは「お城」として想像するのは姫路城、大阪城など大きな石垣の上に雄然と構える、どっしりとしたお城ではないだろうか。そうすると、あの

城跡調査に参加して

栃尾高等学校新聞局員 佐藤 昭子(3年)

狭い敷地の上に(?)なんて小さなお城だったんだろう。私はずっとこのような疑問を持っていたのだが、実は違うのだそうだ。石垣のお城が出てくるのは、鉄砲を武器として使うようになった安土桃山時代以降で、「山城」と呼ばれる栃尾のお城は、戦国時代以前のものであろう。その山城は、お城全体が武器で、土塁を掘ったりして敵が下から攻めてくるのを防いだらしい。

五百年前(昭和三十二年)には確かに壮烈な戦いが繰り広げられた。私がやっと登った山道も、その頃の兵士たちはよろいやかぶとなどあわせて四十キロにも及ぶものをつけて何度も何度も登ったという。冗談も飛びかかって笑いがたえないなごやかな中で、参加者の人たちに出身地や参加された理由などをインタビューすると、やはり栃尾出身の方ばかりで、「自分のふるさとを知るために、もっと勉強したかったんです」という言葉が返ってきた。

「栃尾。何もないちっぽけな田舎町じゃないか。こんな所……」だなんて思っている皆さん。それは大きな間違いだ。県の文化財にも指定されている、この城山を初めとして、伝説や民話の里としても全国有数の地なのである。とにかく私達は地元のことについてあまりにも無知である。城山土塁調査に参加された人たちやおじいさんの中に、その私達にとって一番かけているものがあるように思う。

皆さん、まわりを見回してみよう。ほら、ここにもあそこにも。なんてすてきな町なんだろう。

歯むし 顔だちにびびきまかせ

今の子供には、虫歯がない子はいないと言われるほどまんえんしているようです。子供の虫歯は、進行が速く、一本一本が除去に侵されるというよりも、一度に数本が虫歯になることが多いのです。子供の歯は、体の成長に大きく影響しますので、十分注意を払って虫歯にならないようにしてやりたいものです。

子供の乳歯を大切にしなければならぬわけをご存知ですか。乳歯は、永久歯の水先



八重歯、歯列不正などは、その影響が大きく、歯並びが悪いのは、顔だちにびびきまかせかりでなく、虫歯やしそりのう

売られていたわ

商品研究会



「あれっ!製造年月日が五十四年九月だわ。」さる五月十六日、市民会館で行われた商品研究会での話。市商工観光課は、消費者の商品知識の向上をめざし、買物物は鮮度の高い、価値のあるものを選択できるようにと集った三十人の婦人が、県消費生活センタ

ろうなどの原因にもなります。そのうえ、痛みなどで食欲不振、偏食という悪循環が成長を妨げることになります。虫歯を予防するには、なんといっても、歯みがきです。前歯が生えそろうたら、水を含ませた清潔なガーゼなどを指先に巻きつけて、歯の表面を軽くふきとってやります。誕生日を迎えたら、お母さんのひざの上に寝かせて、汚れをとるように歯みがき。二歳を過ぎたら、自分でみがく習慣をつけさせましょう。

- 職員指導で、今回はかんジュースと即席カレーの二品目について、表示どおり内容物がはいつているかなどを点検したものを。
- 商品目とも四種類つつ実際に点検しましたが、カレーは表示どおり調理すれば内容、味などの点はOK。ただし、かん入りジュースは六月以上も経過したものが売られていました。かん入り清涼飲料は新しいほど良いことはいうまでもなく、これから夏に向って飲む機会が多くなりますが、製造年月日には十分気を付けたいものです。
- 加工食品の上手な選び方を次に載せましたので、参考にしてください。
- 買い方
 - ▼製造年月日を確かめる
 - ▼JASマークがついているか確かめる
 - ▼かんにキズがあったり、ゆがんだり、さびたり、レッチェルが変色していないか調べる
 - ▼かんの上下の部分がかんこんでいるものを選ぶ(ふくらんでいるものは腐ってガスが発生している)
 - 食べごろ
 - ▼味付もの……製造後六か月
 - ▼油漬・肉類……製造後一年
 - ▼果物シロップ漬……製造後六か月一年
 - ▼ジュース類……新しいほどよい
 - 使い方
 - ▼開かんしたら早く食べる
 - ▼残ったら必ず別の容器に移しかえて保存する

トピックス

東北電 力線が信号燈を清掃

東北電力線が、毎年おこなっている信号燈の清掃を今年も、さる五月二十八日、市内七か所で行いました。これは、東北電力(株)栃尾営業所が「春のサービス旬間」中の行事の一つとして実施しているものです。



道路環境パトロール

「こんな所に駐車しては、狭い道路がなお狭くなりますね」とチェック。さる5月23日、交通指導員などによる道路環境パトロールを実施。道路に物品を置いている方におかないよう協力依頼をしました。



とちおと人物(物語)

(121)

梨の木隧道の貫通に夢を託した

酒井亀太郎

幹線道路、長岡・栃尾・加茂線は今や舗装整備のあとも新しく、産業経済の輸送要路として、さらに近隣に八木鼻の清流が彩り、長野温泉、笠堀ダムがひらけ、レジャーブームの昨今マイカー族の絶好のドライブコースとして脚光を浴び、南浦と直結した快適な観光ルートを築くことが出来るが、大正十五年に梨の木隧道が貫通するまでは、郡境の森町村小長沢と上塩谷村九川の両部落は梨の木峠を境に、一つ山越しや他国の星が……と流行歌が連想されそうな、近くて遠い交通上のネックとなっていた。

この隘路をトンネルの堀さくによって開通させ、両郡を結ぶ最短距離梨の木隧道の完成に生涯の夢をかけたのが九川の酒井亀太郎その人である。酒井家は天和三年五月、南浦原郡庄川村堀溝から初代が九川の地に移り住み、代々農耕を営みながら部落の世話人等重要なまとも役を勤めてきた模様であるが、この九代目



の当主(氏憲)が即ち酒井亀太郎である。また、その長男で十代目が農業技術者として知られ、のち市役所の建設課に永年勤務された酒井長年氏である。

事には、地元委員として森町上塩谷両村長をはじめ、沿線の荒沢、小長沢、九川、塩中、塩新町の有志を主軸に県道期成同盟の結成に当り、河野県議等とその筋への折衝などに協力一致して、工事の促進に取り組んで行った。当時は現在のごとく大型建設工機が普及していなかったころが多く、工事の難渋が想像されるが、彼は常に先頭に

立ち、この事業に専念した。また、この間大正十一年には上塩谷村長に就任し、村政の柱としての重責も加わり、激務過労がために健康を損ねる結果となり、それを物語るかのごとく、長岡病院に入院加療したが薬石も効なく、工事の完成を待たず大正十二年三月三十日、享年五十歳の若さで惜しくも他界された。村政の重責と隧道工事の進捗を思う彼の胸中は察するに余りあると共に、惜しむべき人材を失ったものと痛恨を禁じ得ない。

このように梨の木隧道の貫通に生涯の夢を託して殉職された彼の誠意に対し、同年四月、村民は村葬の礼をもってこれに応え、業績をたたえている。おもわざる悲運にもめげず工事は進められ、大正十五年に全長百廿の梨の木隧道はここにめでたく完成したのである。元来一つの業績をなしたとげた際には、生命をかけた男の執念が込められてこそはじめてモノユメルトとして輝くものが残るのではなからうか。筆者は少年時代、森町の県種畜場への遠足で運動靴を濡らしながら、このトンネルを抜けた記憶があるが、現在の周辺は一変近代化され、往時の姿は幻にすぎない。しかし先

テニス初心者講習会



栃尾市庭球クラブなどの主催による軟式テニス初心者講習会が、さる5月19日から同月25日まで行われました。まもなく市民テニスコートができるとあって大好評。この講習会は、毎年行われています。

研究発表の生け花展



「まあ、きれいわ」さる五月十七・十八日、市民会館で行われた生け花展を見ている人がもたらした言葉。池坊栃尾華道会が、会員の日ごろの研究成果を発表するため行ったものである。

トピックス

大正十一年二月 酒井亀太郎の助 関根堅太郎 記

水の犠牲者

交通事故のほば二倍 六月〜八月：とくにご注意ください

水が恋しくなる六月。毎年このころになると、悲惨な子ども水の事故が目立って増えます。

水の事故で昨年六一八月に全国で五百十人の子どもの尊い生命がうばわれており、交通事故死のほば二倍の犠牲者がでていっています。

水の事故の約七割は保護者（同伴者）がそばにいないときに起きています。

この時期はとくに水遊びをすることが多いので、普段から子ども水の遊場を知っておき、危険な場所に行かせないようにしてください。

◆家の近くに、ため池や用水堀などが、危険な状態で放置されているときは、所有者や管理者に伝えて、サクやフタなどを設置してもらいましょう。

◆雨が降った後などは、川や用水堀の水位が上って危険です。子どもを近づけないように気をつけましょう。

◆子どもだけで危険な水辺で遊んでいるのを見かけたときは、ひと声かけて注意し、もつと安全な場所へ遊ばうようにしむけましょう。

市内文化財めぐり

今年度2回目の市内文化財めぐりを実施します。

栃尾には各地に石仏があり、研究専門家の間では「石仏の宝庫」と折紙がつけられています。

この石仏を訪ねる旅を実施しますので、ご参加ください。

「栃尾の道祖神を訪ねる旅」
期日 7月19日(日)
交通 市の大形バス
説明講師 石田哲弥市文化財調査審議委員
※ なお、見学コースは現在計画中です。6月25日付の広報でお知らせします。
また、参加申し込みは7月1日から、市民館で受付です。

栃尾市史の勉強会

「栃尾市史」は市民多数の方々から購入していただきましたが、難解な部分がたくさんあるようで、なかなか読まれていないようです。

そこで、昨年に引き続き「市史」の編集を担当された方から、その内容をわかりやすく、簡単に講義していただく「栃尾市史」の勉強会を開きます。

この機会に、ぜひお宅の本棚の「栃尾市史」を開いてみませんか。

期日 7月6日(日)午後1時30分～3時30分
会場 市民会館
講師 阿部洋輔 県史編さん室勤務
テーマ 「古志長尾氏と謙信」

室町時代から戦国時代を経て、栃尾城落城後の栃尾郷の支配の様子について、意外な謙信の姿があらかになるかもしれません。

「栃尾市史」上巻179ページ～315ページまで
持物 「栃尾市史」(上巻)・筆記用具

6月27日(金)
午前10時～午後3時
(12時15分から1時15分まで休みます)
献血 栃尾市役所前

まちがしやすい印紙税

私たちは、毎日の生活のなかでいろいろな文書を作ったりもらったりします。この文書のなかには、不動産売買契約書や借入金証書、領収書などのように、印紙税がかかるものがあります。

印紙税は、文書を作った人が、その文書に定められた額の収入印紙をはり付け、文書と印紙の両方にかかるといって納めなければならないことになっています。

しかし、印紙税がかかる文書かどうかは、文書の標題や名称に関係なく、その内容によって判断します。

そこで、印紙税のなかでも特に間違しやすい場合について説明してみよう。

- 請求書に「相済」「了」などと書いたものは、金額の受取書として印紙税がかかります。
- 後で正式な領収書を発行することになっている領収書であっても、収入印紙をはらなければなりません。
- 一つの契約について、契約書を何通も作る場合もありますが、契約者の署名や押印があるものは「写」「副本」などと表示してあっても、収入印紙をはらなければなりません。

以上のほか、収入印紙をはらなかつたときや、たとえ収入印紙をはっても、正規の額より不足しているときは、その不足する印紙税額の三倍の過怠税がかかります。また、正しくはなくても消印をしなければならず、その印紙税額と同額の過怠税がかかりますので、十分注意してください。

なお、実際に文書を作るときにお分りにならないことがあつたら、遠慮なく長岡税務署、長岡税務相談室におたずねください。

あなたの年金権を 取り戻す最後の月です!!

現在実施されている国民年金の特例納付は、六月末日までおわりです。

この制度は、国民年金に当然加入していなければならなかったのに加入していなかったり、保険料を長いこと掛け忘れていたために、将来老齢年金を受けられない、いわゆる「無年金者」を救済するために設けられた措置です。

失われた年金権を取り戻す特例保険料は一月につき四千円で、その納付期限は六月三十日となっています。

ところで、あなたの年金権

忘れずに 毎月納める 国民年金

は大丈夫でしょうか。老後に悔いを残さないために、いま一度、あなたの保険料の納付状態をチェックし、この機会に、年金権を確実にものにしていきましょう。

県民音楽劇場鑑賞申込受付中

六月二十六日(土)午後六時三十分から市民会館で開催される「県民音楽劇場」の鑑賞申込を受付けています。

往復ハガキに氏名・年齢・住所・勤務先または学校名を記入して、栃尾市本町六番二号栃尾市民館に申し込むか、直接市民館で申し込みください。

数少ない機会です。生のオーケストラ演奏をお楽しみください。

新潟交響楽団演奏会



ツ反検査 (BCG)

6月24日(火)からツベルクリン反応検査(BCG)が始まります。詳細については、5月25日発行のおしらせ版に掲載してあります。よくご覧ください。

なお、問診票は判定(BCG)の日に必要ですから、ツ反注射においてのときお渡しします。

※問診票は送付いたしません。

予防接種 (三種混合)

下記日程で三種混合ワクチン(ジフテリア・百日ぜき・破傷風)の注射を行います。

〈第I期〉 3週間から8週間の間隔で3回
〈第II期〉 第I期終了後12か月～18か月までに1回

種類	月日	対象者	時間	会場
三種混合1期もれ	6月13日(金)	52.9.1～53.3.31までに生まれた人	午後1:30	市民会館
三種混合2期	7月15日(火)	51.9.1～52.3.31までに生まれた人	午後2:00	市民会館

※4才までにI期、II期を終了してください。

日本脳炎接種会場の変更
6月18日市民館を市民会館に変更します。

国民年金定例相談

▽とき 六月二十四日 午後八時三十分から午後五時まで

▽ところ 市役所市民課

▽相談内容 厚生年金と国民年金の通算、老齢年金・障害年金の手続き、任意加入・付加保険料など、年金制度全般について気軽に相談ください。

今月の税金

▷市・県民税
▷国民健康保険税
納期 6月30日
▷国民年金保険料
納期 7月1日

税務相談

長岡税務相談室

▽とき 六月二十四日 午前十時から午後三時まで

▽ところ 市役所市民相談室

▽相談内容 所得税や相続税などの税務全般に対する相談、苦情など、なんでもご相談に応じます。

行政相談

▽とき 六月二十四日 午前十時から午後三時まで

▽ところ 市役所市民相談室

行政全般について、なんでも気軽に相談ください。

交通安全発生状況

発生件数 2件(前月同5)
死者 0人 傷者 2人
原因別………
安全運転義務違反 1人
酒酔運転 1人

昭和55年4月

労働保険の加入は お済みですか

労働者を一人以上雇用している事業主は、当然適用として希望の有無にかかわらず、労働保険（雇用保険と労災保険）に加入しなければならぬことになっていきます。ただし、農水産業の一部は任意加入です。

加入していない場合は、さっそう加入の手続きをしてください。

手続きについては、公共職業安定所及び労働基準監督署で行いますが、労働保険事務組合に加入している場合は、公共職業安定所及び労働基準監督署で行いますが、労働保険事務組合は、商工会、事業協同組合、その他任意の団体等事業主の団体が、労働大臣の認可を受けて行っているものです。

詳しいことは、長岡公共職業安定所栃尾分室におたずねください。

森林を伐採するときは 届出が必要ですよ

森林は、住宅の木材になると同時に、きれいな水を貯えたり、災害から私たちの生命や財産を守ってくれたり、またレクリエーションの場を与えてくれるなど、私たちの生活に欠くことのできない貴重な資源です。

この森林を正しく守り育てて行くために、森林を伐採するときは、事前に届出書を県知事に提出しなければなりません。

この届出書が適切な伐採計画かどうか地域森林計画から判断し、適切でない場合は変更するよう命令したり、届出の内容と異なった伐採は、届出どおりに伐採するよう命令されま。

豊かな自然を守るために、伐採の前には長岡林業事務所普及係（☎長岡三四一三一―一内線三一五）に連絡してください。造林についても相談に応じています。

梅雨どきです 大切なお便りに郵便受箱を

雨の日が多くなる時期を迎えました。

郵便局では、雨の日に郵便物を配達する際、ぬれたり、汚れたりすることのないよう、十分注意しておりますが、郵便をご利用いただくみなさんも、梅雨どきには次の点にご協力をお願いします。

◆あて名書きに使用する筆記用具
郵便物のあて名書きには、雨でにじんだりしてあて名が読みにくくなる万年筆・水性サインペン等は避け、ボールペン・油性サインペン等を使用してください。

◆郵便受箱の設置
配達された郵便物が、雨にぬれたりすることのないよう郵便受箱をお付けください。

郵便受箱は、大型の郵便物も入れられるものが良く、なるべく郵便局からお勧めしている標準規格のものをお付けください。

なお、郵便受箱と表札にはご家族全員のみなさんの氏名をお書きください。

既に郵便受箱を取り付けてあるご家庭は、雨もりや文字の薄れなどをお確かめください。

地方税法が一部改正に

個人市民税が次のとおり改正になりました。

○所得控除が引き上げに

基礎控除	二十二万円が二十二万円
配偶者控除	二十一万円が二十二万円
扶養控除	二十万円が二十二万円
老人扶養控除	二十一万円が二十三万円
(同居している父母等が老人扶養親族に該当する場合は二十六万円)	
障害者控除	十九万円が二十一万円
特別障害者控除	二十一万円が二十三万円
老年者控除	十九万円が二十一万円
寡婦控除	十九万円が二十一万円
勤労学生控除	十九万円が二十一万円

○均等割税率七百円が千円に

税率	改正後	改正前
二%	三〇万円以下	三〇万円以下
三%	三〇万円を超え	三〇万円を超え
四%	四五万円	四五万円
五%	七〇万円	八〇万円
六%	一〇〇万円	一一〇万円
七%	一三〇万円	一五〇万円
八%	一三〇万円	二五〇万円
九%	三〇〇万円	四〇〇万円
一〇%	五七〇万円	六〇〇万円
一一%	九五〇万円	一〇〇〇万円
一二%	一九〇〇万円	二〇〇〇万円
一三%	二九〇〇万円	三〇〇〇万円
一四%	四九〇〇万円	五〇〇〇万円

（県民税の場合三百円が五百円）
○所得割税率

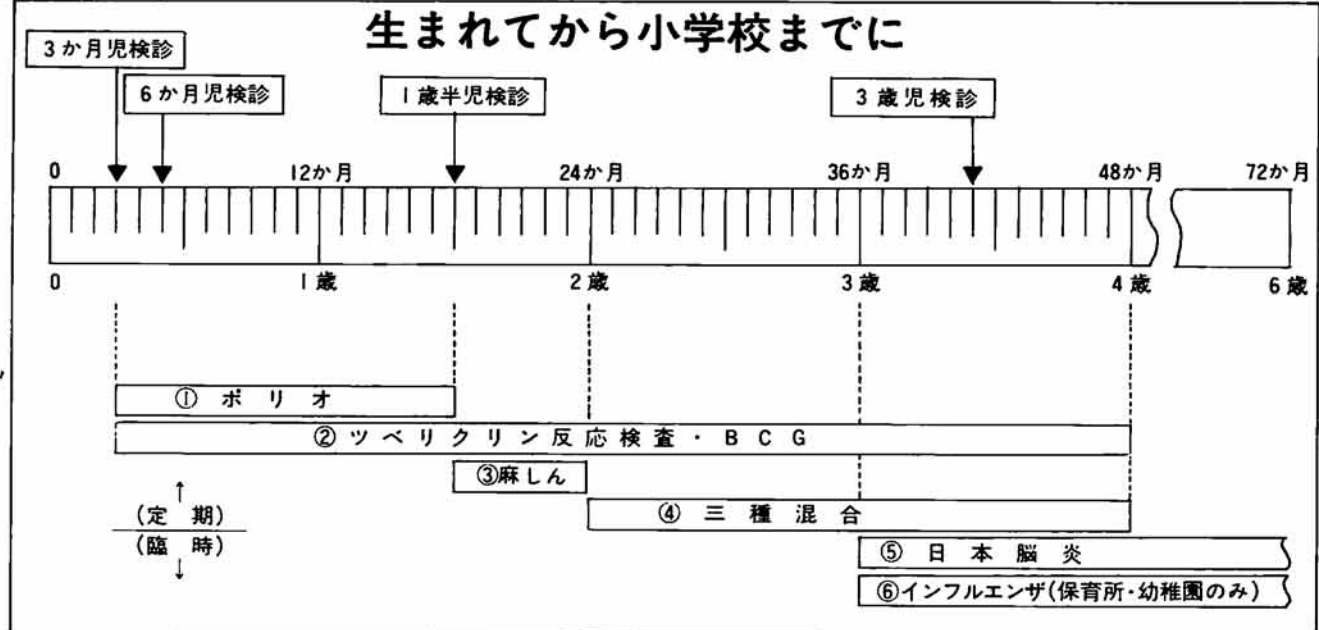

乳幼児検診 健康と育児

子どもがすくすく育つてくれることを、みんなが心から願っています。

市は、上表のとおり乳幼児検診を実施しています。検診

予防接種 病気から身を守ろう

病気がかかってから治すより、かからないうちに予防すべきものです。予防接種は、伝染病にかかりにくくし、かかった場合でもかきやすませるよう実施しています。

◇定期予防接種
法律でつけることを定められています。表の①②③④です。

◇臨時予防接種
保護者の希望により接種しますが、つけることをおすすめます。表の⑤⑥です。

◇きめられた日に
定期のものは四歳までに完了すればよいことになっていますが、他の予防接種の関連性からきめられた日に受けてください。健康状態の悪いときは延期して、次の機会に受けるよう申し出て下さい。

◇予防接種前後の注意

接種を受けた後は、はげしい運動はさせないでください。万一熱がでたり、状態が変化したときは、至急医師にかかり、保健衛生課へ連絡してください。

※不明な点や、くわしいことをお知りになりたい場合は、保健衛生課へお気軽におたずねください。

防火管理者 資格付与講習会

消防法第8条の規定により、不特定多数の人員を収容する防火対象物では30人以上、その他学校、工場等にあつては50人以上を収容する防火対象物の所有者・管理者は、資格のある者のうちから、防火管理者を定め必要な業務を行わせなければなりません。

この防火管理者資格取得のための講習会を次により実施します。

と き▷7月3日(木)・4日(金)の2日間
ところ▷栃尾市市民会館

申 込▷希望者は6月20日までに、前6か月以内に撮影した正面上半身脱帽の3cm×4cmの写真1枚と、テキスト代1,680円を添えて市消防署予防係へ申込んでください。

危険物取扱者試験及び 試験準備講習会

昭和55年度第1回危険物取扱者試験及び、試験準備講習会が次のとおり実施されます。希望者は申し込んでください。

▶危険物取扱者試験
試験日▷7月29日(火)
試験会場▷長岡市水道町5丁目
長岡市立東中学校
試験の種類▷甲種危険物取扱者
乙種危険物取扱者(第4類)
丙種危険物取扱者
願書の受付▷6月25日～7月5日
用紙は市消防署にあります。

▶試験準備講習会
実施日▷丙種7月7日
乙種7月8日・9日
会場▷長岡市西神田町
長岡自治会館
申込等▷名講習会の7日前までですが、申込期限前でも定員に達した場合は受け付けないことがあります。申込書は危険物安全協会栃尾地区支部(市消防署予防係内)にあります。

*詳細については、市消防署予防係(☎2-2761)にお問い合わせください。

消防設備点検 資格者講習

次の日程で消防設備点検資格者講習が実施されます。講習は第1種と第2種に区分され受講するには資格が必要です。

希望者は市消防署予防係に問い合わせ、資格の有無を確かめてから受講してください。

講習日▷第1種8月26・27・28日
第2種9月2・3・4日
会場▷新潟市万代1-6-1
万代シティーホール
受講料▷各講習種別ごとに20,000円
申 込▷6月30日までに受講料を添えて、市消防署に申込んでください。
申請書用紙は消防署にあります。

第二回の市内文化財めぐりの参加者を募集します。

「栃尾の石造物を 訪ねる旅」
栃尾は「石仏の宝庫」と折紙がつけられています。これらの石造物を訪ねる旅を実施します。参加してください。

期日 七月十九日(山)午前九時
時市役所前集合
コース 二日町→本所→入塩川→赤谷→栃尾→下米伝→森上→半蔵金
(午後四時ころまで)
説明講師 石田哲弥市文化財調査審議委員
交通 市のバスを利用
申込 七月一日から市民館で受付ます。
参加費 無料
定員 二十五名(定員になり次第締め切ります)

「本棚から栃尾市史を」
期日 七月六日(日)午後一時三十分～三時三十分
会場 市民会館
テーマ 古志長尾氏と謙信
栃尾市史一七九ページから三一五ページまで
持物 栃尾市史上巻・筆記用具
※参加は無料です。

くらしの講座

これだけは知っておきたい

「結婚の知識」

結婚は、人生最大のセレモニーであるといわれています。結婚は、昔からのさまざまなしきたりや、風習があり、いろいろな形の手続きと準備は必要です。一方、不必要なものはほとんど省いて、創造的な式にしようとする人もふえています。そこで、しきたり本来の意味を考えた上で、それを、現代の結婚にアレンジした結婚のスタイルについて考えてみましょう。

◇対象 市内の一般成人 四十名
◇会場 栃尾市公民館
◇時間 午後七時十五分～九時三十分
(八月十日のみ午後一時十五分～四時まで。市民会館・宴会場)
◇申込 直接または電話で公民館へ。定員になりしだい締め切ります。八月十日は会費制(千円程度)で披露宴を演出します。

月日	講座内容	講師
7月11日(日)	結納と結婚式 結納・結婚式とはどういうものか また、それまでの手続きと準備は？ 結納と結婚式の儀式の実際	燕市 神保よう子
7月18日(日)	婚祭のマナーあれこれ 接待する側、される側などの一般的マナーのいろいろ	同 上
7月22日(火)	Aコース 着物の着付 和服の着かたについて	長岡市 長谷川久枝
	Bコース 披露宴での余興に おめでたい謡曲を一曲くらいは……	小千谷市 篠田 朝隆
7月29日(火)	コース別学習 同 上	同 上
8月5日(火)	心をうつあいさつのしかた 祝辞や仲人・友人・主人…など、それぞれの立場であいさつ(スピーチ)と、話し方、内容ポイントのつかみかた	栃尾市 稲田 明夫
8月10日(日)	披露宴の進め方 厳粛なムードの中にも楽しさいっぱいの感銘深い披露宴を演出するには…… 披露宴の実際	ホテルオークラ 藤 田

市の観光写真を募集

来春、コンクールを実施

市商工観光課では、「栃尾市観光写真コンクール」を実施します。作品の募集は、来年の一月十日から三十一日までの期間です。このコンクールをめざして、市内の緑に包まれた自然景観、長い歴史と伝統をもつまつり行事、民俗行事、史跡、物産等を題材に、今から写真の準備と製作をお願いします。

◇応募資格
どなたでも応募できます。

◇出品規定
作品はキャビネ判以上四ツ切判以下のカラープリントのみ。
入賞作品の使用権は栃尾市に帰属し、ネガを提供していただきます。

◇募集期間
市商工観光課では、「昭和五十六年一月十日～一月三十一日まで」を付け出品してください。

◇表彰
審査により優秀なものには賞を贈ります。なお、応募数により入賞点数が増減する場合があります。

◇最優秀賞 一点 賞金二万円、賞状
優秀賞 七点 賞金五千円、賞状
入選 十五点 記念品

◇その他
入賞作品等の発表展示会を二月に開催します。

※詳しいことは、市商工観光課(☎二二二一五)に照会ください。

乳幼児検診

6か月児検診/茶碗・スプーン・筆記用具を持参ください。
3歳児検診/尿検査を実施いたします。
〈注意〉必ず母子手帳を持参ください。

検診別	月日	対象者	時間	会場
3か月児検診	7月8日(火)	55年4月生まれ	午後一時までに集合	市役所別館
3歳児検診	7月9日(水)	52年2月生まれ		
1歳半児検診	7月10日(木)	54年1月生まれ		
6か月児検診	7月11日(金)	55年2月生まれ		
乳幼児相談	7月28日(月)	乳幼児		

三種混合

種類	月日	対象者	時間	会場
三種混合期2	7月15日(火)	51.9.1～52.3.31.までに生まれた人	午後1:30～午後2:00	市民会館

※母子手帳と問診票を必ず持参してください。

胃の集団検診

市は、8月18日から9月2日まで(土・日は除く)胃の集団検診を実施します。ガンは死亡率の第2位で、中でも胃ガンは約35%と断然トップです。しかし、早期発見で治療を受ければ治る病気です。ぜひ、この機会に検診を受けてください。

申し込み書は、各区の区長さんを通じて回覧しますので、7月19日までに市にとどくよう申し込んでください。

なお、過去に胃の手術を受けたことのある人は、受診できません。

対象者▶満40歳以上の市民
費用▶市の国民健康保険加入者……1,200円
上記以外の人……1,700円
会場▶市役所
その他▶申込み者には、後日、日時を記入した個人通知を差し上げます。
※詳細は、市保健衛生課(☎2-2151内線243)におたずねください。

市営住宅の補欠入居者を募集

市営住宅の補欠入居者を募集します。入居を希望する人は、市福祉事務所へ申し込んでください。

●申込期限 七月十五日

●募集住宅
緑が丘住宅
東が丘住宅
金沢住宅

●入居資格
○市内に住所または勤務先を有すること。

○現に同居または同居しようとする親族がいること。
○入居者及び同居親族の過去一年間の所得金額から次の①～④を控除した額を十二で除した額が五万五千円以下であること。
①同居親族一人につき二十九万円
②老人扶養親族がある場合一人につき六万円
③障害者がいる場合は一人につき二十三万円
④障害者は三十一万円
⑤老年者または寡婦がいる場合一人につき二十万円

○国税、地方税を滞納していないこと。
○現に住宅に困っていること。

使用者登録を受付けます

市営上原テニスコートの使用者登録を受付けます。登録は、利用者の一時的集まりを防ぎ、また今後の管理・運営・指導の面に役立てるためです。お手数でもご協力ください。

▼コートの使用は無料です。
▼右の登録用紙に記入して市民館内・社会教育課へ申込みください。申込期限はありません。

上原テニスコート

登録用紙

住所				
氏名				
連絡先	(☎ -)			
希望種目	・軟式	・硬式		
練習希望時間	午前 時～ 時	午後 時～ 時		
希望クラス	初心者	初級	中級	上級
その他	・庭球クラブ員	・	一般	

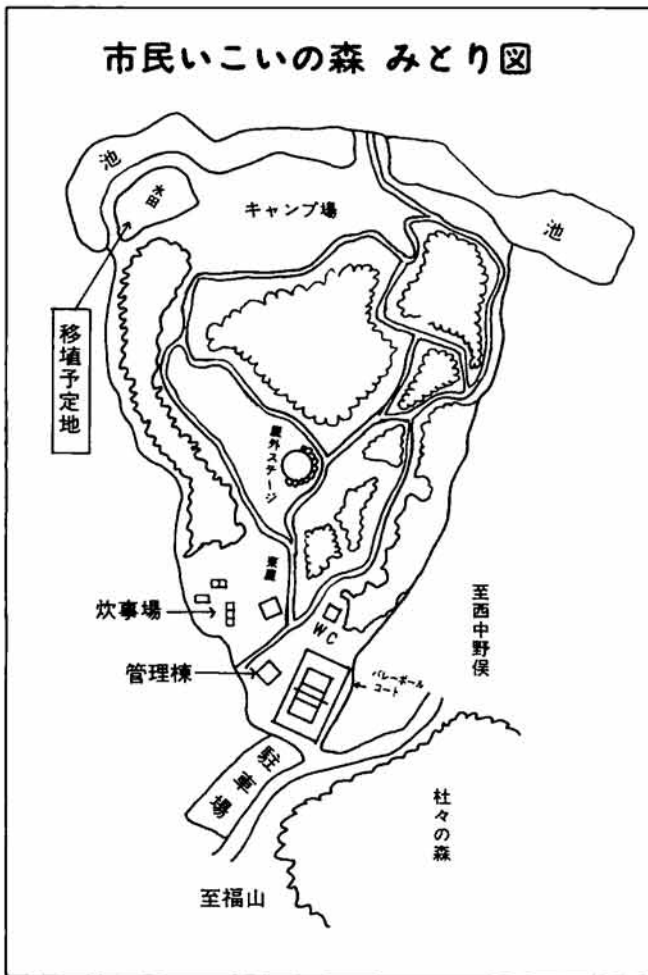

市民いこいの森 みとり図

市の社会教育課は、市民のみなさんのくつろぎの場として、西中野侯の「市民いこいの森」を管理し、整備につとめています。

このたび、森の中にある水田約三アールに、市民のみなさんの協力を得て、しょうぶあやめ等を植えることを計画しています。

つきましては、みなさんの

しょうぶあやめの苗をわけてください

中で、庭のしょうぶ、あやめ等の株を分けていただけの方がありません。市公民館内社会教育課(☎2121010)へご連絡ください。

家族づれ

市民いこいの森は、文字どおり市民のみなさんから日ごろの疲れをいやし、自然に親しんでいただくよう、二年前に作られました。

いこいの森へ

森の中には遊歩道、広場、野外ステージ、バレーボールコート、キャンプのための炊事場などが点在し、施設は小さくとも、市民のみなさんの工夫で楽しい一日が過ごせるのではないのでしょうか。

また、近くのとどの森は野鳥の生息地としては県内でも指おりの森で、オシドリ・キヒタキ・オオルリなどの珍しい鳥や、ノジコ、ウグイスなどの美しいなき声をきくことができます。

きれいな水と緑と野鳥の市民いこいの森で、楽しい一日を家族づれで過ごされてはいかがでしょう。

消防設備士試験

消防用設備等(自動火災報知設備や消火設備等)の工事や整備は、消防設備士の資格がないとできません。

この消防設備士の資格には、甲種と乙種の2種があり、甲種は工事または整備を、乙種は整備することができます。

この消防設備士試験が、下記により行われます。希望者は申込んでください。

- 試験日 8月8日(金)
- 試験地 長岡市立東中学校ほか県内2箇所
- 試験の種類 甲種第1類から第5類
乙種第1類から第7類
- 願書の受付 7月1日(火)~7月12日(土)
- 受験資格 乙種は受験資格を問いませんが、甲種は資格が必要ですので、消防署で確認してください。

●受験料 甲種3,000円 乙種2,000円
*受験案内及び願書は消防署にあります。
なお、詳細についてお知りになりたい方は、消防署(☎2-2761)におたずねください。

新潟県警察官A(大学卒)採用試験

- ◆採用年月日 昭和56年4月1日予定
- ◆受験資格 昭和28年4月2日から昭和34年4月1日までに生れた男子で、大学を卒業した者、または昭和56年3月までに大学卒業見込の者。
- ◆受付期限 昭和55年7月15日(火)まで
- ◆第一次試験日及び場所 昭和55年8月3日(日) 新潟市
- ◆受験手続き・その他 受験に関する手続きなどは、近くの駐在所または栃尾警察署警務課(☎2-2123)におたずねください。志望者への案内書もあります。

社会を明るくする運動募金にご協力を



太陽に向かって咲くひまわりの花は、社会を明るくする運動のシンボルマークです。

7月は「社会を明るくする運動」の月間です。この運動は、すべての国民が犯罪の防止と罪を犯した人たちの更生について理解を深め、それぞれの立場において力を合わせ、犯罪のない明るい社会を築こうとする運動です。暖かい愛の手をさしのべ、青少年を非行から守りましょう。

主唱 法務省

作業停電

電柱建て替え、点検などのため次のとおり停電します。

大川戸・菅畑・小向・栃堀の全域▽7月1日(火)午前9時~午後1時

一之貝・軽井沢の全域▽7月3日(木)午前9時~午後1時

上樺原の全域▽7月8日(火)午前9時~午後1時

上樺原の全域と栄町・新栄町の一部▽7月11日(金)午前9時~午後1時

土ヶ谷の全域と山田町の一部▽7月15日(火)午前9時~午後1時

新町・大町の全域と山田町・栄町・表町の一部▽7月23日(水)午前9時~午後1時

栄町・新栄町・原町の一部▽7月29日(火)午前9時~午後1時

※作業停電のお問い合わせや、電気が消えた時の連絡は、電柱番号を確かめてからお願います。また停電日の三日前ころ、広報車で巡回します。

ツ反検査(BCG)

おしらせ版五月二五日号に対象者と日程表が掲載されています。対象者は忘れずにうけてください。

出稼ぎ前健康診断の実施

労働省では、出稼ぎを予定している方に対して、例年無料で行っています。

今年も別表の日程で健康診断を実施しますので、明るい安全な就労にするため、出稼ぎ予定者は必ず受けてください。

受診は、表の対象予定地区以外の会場でも結構です。なお、この期間中に受診しないと、証明書の発行はできません。

※不明な点がありましたら栃尾保健所(☎213135)または市商工観光課(☎212151)へお問い合わせください。

|| 検診で安全就労 ||

健康診断日程表

検診日	会場	受付時間	検診内容	対象予定地区
7月1日	西谷地区開発センター	午後1:00	血圧・循環器検診・検尿	荷頃・西谷地区
2日	ふるさと会館			中野侯地区
3日	農協半蔵金支所	午後1:30		半蔵金地区
4日	東谷克雪管理センター			東谷・入東谷地区
7日	栃尾保健所			栃尾・下塩谷・上塩谷地区

7月18日(金)
午前10時~午後3時

市役所市民ホール



求人申込は 7月1日から

新規学卒者を求人する場合は、公共職業安定所に備えつけてある学卒求人票に、所要事項を記入し手続きを行ってください。

求人票は、大学用、高校用、中学用の3種類です。

詳細については、長岡公共職業安定所栃尾分室(☎2-2333)にお問い合わせください。

次の資金の貸付利率が変りました

- 地方産業育成資金 貸付利率 信用保証付 年7.5% その他 年8.0% 限度額 300万円 期間 3年
- 中小企業振興資金 貸付利率 年8.25% 限度額 300万円 期間 4年