

とちお

編集と発行 新潟県栃尾市役所
電話 (02585) 2-2151

とちお第一八〇号昭和四十七年二月十日発行
毎月十日一回発行(定価 一部四円)
昭和三十三年一月二十日第三種郵便物認可



40年ぶりの暖冬

この冬は、雪も早く降り、量も多いという予報でしたが、きょうまで雪という雪は降りません。昭和7年も暖冬で2月16日から雪が降りだしました。ことしは、それ以来40年ぶりの暖冬です。

雪が降らないばかりでなく、気温が高いため「ふきのとう」「せり」など春の味覚が食膳にぎわっています。雪のない冬で土木工事などは進むものの夏の渇水期を思うと一喜一憂です。ふきのとうを取る子どもたち(北荷頃地内で)

おもな内容

- ▷長岡・小出地域広域市町村圏計画を策定……2・3
- ▷市が出かせぎ先を訪問……4
- ▷公害対策に二つの部会……5
- ▷河川の汚染防止対策を協議……6
- ▷栃尾と人物(物語)……7
- ▷暮らしのメモ……8
- ▷栃尾市の文化財……8
- ▷公民館のページ……9
- ▷お知らせ……10

47, 2

No. 182

とちお 42・2・10発行(第3種郵便物認可) お知らせ (10)

「白そこひ」の手術費

助成は三月末日まで
対象は65才以上の老人

昨年度から二か年計画で老人性白内障(白そこひ)にかかっている六十五歳以上のかたの開眼手術経費を助成していますが、今年度はその最終年にあたり、期間もこの三月末までとなりました。昭和四十七年度以降になると、新たな罹患者のみとなり対象範囲が非常にせまくなります。白そこひの手術を必要とするかたで、まだ申請を行っていないかたは、できるだけ早く市役所二階福祉事務所まで申請を行ってください。申請用紙は福祉事務所にあります。

なお、助成の対象となる費用は、手術費のほか手術前の検査料、手術後の特殊眼鏡代、付き添い看護料、移送費などです。

ねたきり老人の医療費を全額補助
該当者は早く申請を

昨年四月から六十五歳以上のねたきり老人の医療費を全額助成していますが、つぎに該当するかたでまだ医療証の交付を受けていないかた、また新たにねたきりになったかたは早めに医療証の交付を受けてください。

医療証はみなさんの申請によって交付されます。該当者は印鑑、

毎年県計量検定所で実施している体温計、血圧計の無料検査が、この検査は、市民のみならずの健康管理、計量「体温計」と「血圧計」の無料検査を実施

日時 三月八日(水曜日)
場所・時間
栃尾市公民館 午前10時～12時
栃尾郷病院 午後1時～3時

対象 一般家庭用、事業所用、病院用(医院、歯科医院、助産婦)などの体温計、血圧計。
検査料 無料。

郵便料金が改訂されました

2月1日から

通常郵便料金表

| 種類 | 内容 | 重量 | 料金 | |
|------|--------|-------|-------|-------|
| | | | 旧料金 | 新料金 |
| 第1種 | 定形郵便物 | 25g | 15円 | 20円 |
| | | 50 " | 20 " | 25 " |
| | | 100 " | 35 " | 55 " |
| | | 150 " | 45 " | 70 " |
| | | 200 " | 55 " | 85 " |
| | 定形外郵便物 | 300 " | 75 " | 115 " |
| | | 400 " | 95 " | 145 " |
| | | 500 " | 115 " | 175 " |
| | | 1kg | 200 " | 250 " |
| | | 2 " | 700 " | 700 " |
| 郵便書簡 | 25g | 15 " | 20 " | |
| | 50 " | 12 " | 16 " | |
| | 100 " | 28 " | 44 " | |
| | 通常はがき | 7 " | 10 " | |
| 第2種 | 往復はがき | 14 " | 20 " | |
| | 小包はがき | 8 " | 10 " | |

保険証、年金証書をもって市福祉事務所においてください。支給対象者

医療費が支給される対象者は、三か月以上ねたきりで、食事、排便、寝起きなど日常生活のすべてに介助を必要とし、その状態が継続すると認められる六十五歳以上のかたです。

郵政省では二月一日から封書(第一種郵便物)、はがき(第二種郵便物)の郵便料金を別表のとおり改訂しました。

この改定で、今までみなさんが出していた手紙の封書は一五円のものが一〇円に、七円のはがきが一〇円になりました。

これは、いままでの七円はがきには三円の切手を一五円のミニレターには五円切手をはらなればはがきで注せんで注意してください。

市選挙管理委員会では、農業委員会委員選挙人名簿を二月二十三日から三月八日まで十五日間、市選挙管理委員会事務局(市役所三階)で縦覧します。

今回縦覧する選挙人名簿は、さきごろみなさんから「農業委員会委員選挙人名簿登録申請」をしていただいたものによって作成したものです。

ことしは、七月十九日で農業委員の任期が満了になるため、選挙が予定されています。

農業委員選挙人名簿は、他の選挙人名簿とちがいが補充登録の制度がなく、この名簿に「なまえ」がのらないと投票できなくなりますので、この期間中に、選挙人名簿に自分の名前がのっているかどうか確かめてください。

農委選挙人名簿を縦覧

行政相談日

▽とき 二月二十四日
午前十時から
午後三時まで

▽ところ 市役所市民相談室
なんでも気軽に相談ください。

今月の市税

- ▷固定資産税
 - ▷国民健康保険税
 - ▷国民年金
- 納期 2月29日

(12月末日現在)

| | |
|-----|--------|
| 世帯数 | 7,741 |
| 男 | 16,725 |
| 女 | 18,022 |
| 計 | 34,747 |

長岡・小出地域広域市町村圏

新しい生活行政圏を展開

— 将来像を昭和60年に —

長岡市、小出町など栃尾市を含む一八市町村で構成する、長岡・小出地域広域市町村圏が昨年十月五日発足し、現在事業実施計画が進められています。

この広域市町村圏は、市町村の新しい生活行政圏を展開するもので、国が昭和四十四年度から重点施策の一つとして進めているものです。

新潟県内では、当圏域を含めて九つの広域市町村圏ができています。また、当圏域では、来年度から事業を実施するため、関係市町村の基本構想、実施計画をまとめています。

調和のとれた圏域開発をめざす

長岡・小出広域市町村圏協議会は、地域住民がうるおいのある生活が営まれるように、圏域内の道路、環境衛生、防災体制の整備、産業・教育の振興、福祉の増進、観光開発を総合的にすすめるため基本構想、基本計画、実施計画を策定しています。

基本構想は、昭和六十年度の圏域市町村の将来像を描いたもので、この基本構想を実現するため、具体的な事業を示すものが基本計画です。また、これを年次ごとに計

画したものが実施計画です。

基本構想では、現在の圏域人口が四〇万人であるが、将来も増加するもの大きな期待はもてないとしています。また、土地利用では、圏域面積一、〇〇三平方キロメートルのうち七〇％が山林で占められていることから、残りの三〇％の土地利用と合せて自然と調和がとれるように開発を進めるとし、産業も各市町村の現存するものを中心に振興させるとしています。

基本計画では、圏域内に大小さまざまな集落があり、圏域行政の効果が十分発揮できないとして、集落の再編成を大きな問題として

おり、これを当面の課題として、北陸自動車道、関越自動車道、国道八号線、同一七号線のバイパスの早期完成に努め、これにつなぐ各市町村の地方道整備を進めるとしています。

産業振興は、長岡市・小千谷市を中心とした機械工業、栃尾市・見附市を中心とした繊維工業を進める一方、企業誘致も積極的に進めるとしています。また、農業、林業は、基盤整備を進め、農作物、畜産などの適地適作を進め、圏域市町村が共同で流通網を整備していくこととし、林産物についても流通機構を整えてゆきます。

環境衛生、防災体制などの整備教育、福祉関係は、圏域内に拠点地域を設けて、し尿処理、塵芥焼却処理施設、消防施設、学校などを建設して、効果的に運用したいとしています。

このように、圏域市町村が互に公共施設の建設などを調整して、圏域市町村が都市的な生活を営めるようにするとしています。

本市の場合は、病院、塵芥焼却場、し尿処理施設、上水道、ガス高等学校などはあるもののレクリエーション施設などに欠けていることから整備に追われていますが、これよりさらに取り組みなければならぬのが道路整備です。

広域市町村圏とは

経済の発展に伴って住民の生活水準は高まりましたが、それに比べ快適な市民生活を営むための道路舗装、下水道の整備など公共施設面が非常に遅れ、早急にこれらを整備する必要がありますにせまられています。

また、交通通信の発達から住民の日常生活行動範囲が市町村の区域を越えて行なわれるようになってくることから、日常生活圏を一体とした行政が必要とされています。

このため、関係市町村が共同して協力体制を整えなければなりません。

広域市町村圏は、このように当面している問題を解決するため、広域市町村圏を設定し、そこで整備計画を策定して、事業を実施することより、市町村の広域行政を進め公共施設の整備を行なうことにより、住民のサービスを向上し、均衡のとれた国土の発展をはかるものです。

四つの柱で成り立つ

広域市町村圏は、つぎの四つの

- (1) 広域市町村圏を設定します。この圏域は、都市とその周辺の農山漁村の地域が一体となって形成される日常生活圏の地域です。
- (2) 広域市町村圏内の市町村が広域行政機構を設置します。この機構は、広域市町村圏内のすべての市町村が設置する一部事務組合か、または地方公共団体の協議会です。
- (3) 広域行政機構は、圏域の総合的な地域振興整備計画（各市町村がつくる広域計画）を策定します。
- (4) 広域市町村計画にもとづいて事業を実施します。

広域市町村圏計画のなりたち

広域市町村計画では、圏域関係市町村が協力して、広域市町村圏の地域の将来をどのようにするか（地域のビジョン）を定めます。

計画の内容は、圏域内の市街地や集落をどのように配置して、これらをどのように道路で結ぶか（広域ネットワーク）ということと清掃、医療など広域市町村圏内で処理した方がよいと考えられることを、最も効果的に処理するためにどのような仕組みで事務を処理する

隣接道路の整備に重点

本市が、広域市町村圏で他市町村とともに発展していくには、まず道路整備が先決です。

現在、本市から広域市町村圏の拠点都市、長岡市に通じる道路は小貫を通る国道栃尾・田井線、南蒲原郡下田村から軽井沢を通る国道長岡・栃尾・加茂線、比礼を通る国道北河原・長岡線の三路線です。

また、このほかの市外路線は、南蒲原郡下田村から栗山沢を通る

て小出町に通じる国道二九〇号線田代を通って小千谷市へ通じる小千谷・栃尾線、文納を通って見附市へ通じる見附・遅場線がありま

すが、いずれもまだ整備を必要としています。

栃尾・長岡間快速道路も圏域事業に

上越新幹線、関越自動車道、北陸自動車道の建設が進められ、国

道八号線、同一七号線バイパスが長岡市の悠久山寄りに着工されることになった現在、本市もこの路線に通じる道路を建設しなければなりません。

この路線につなぐには、比礼を通る国道北河原・長岡線が当市の市街地から最も近距離にあたり、北河原地内は改良工事が進められていることから、これを活用して

比礼からトンネルで長岡市の平柳地内にする計画です。

法線などくわしいことは、計画段階のため確定していませんが、栃尾・長岡間の通行時間を二〇分程度で自動車が行ける道路を建設したい計画です。

現在の既存三路線は、冬期間積雪のため通行ができなくなったり交通渋滞を起して機能を失っています。これを解消する栃尾・長岡間快速道路を建設したい計画で圏域事業に入れています。

このほか、国・県・市道も並行して整備を進め、住民の生活行動圏が広がっているものに対応できる道路網にしたいとしています。観光も本市は、県立自然公園の守門連山があるため、これを栃尾・只見スカイラインとして観光ルートに地域振興とともに、自然をそなわせず、調和のとれた開発を進めるとしています。

構想の達成に二つの計画

広域市町村圏協議会は、圏域の

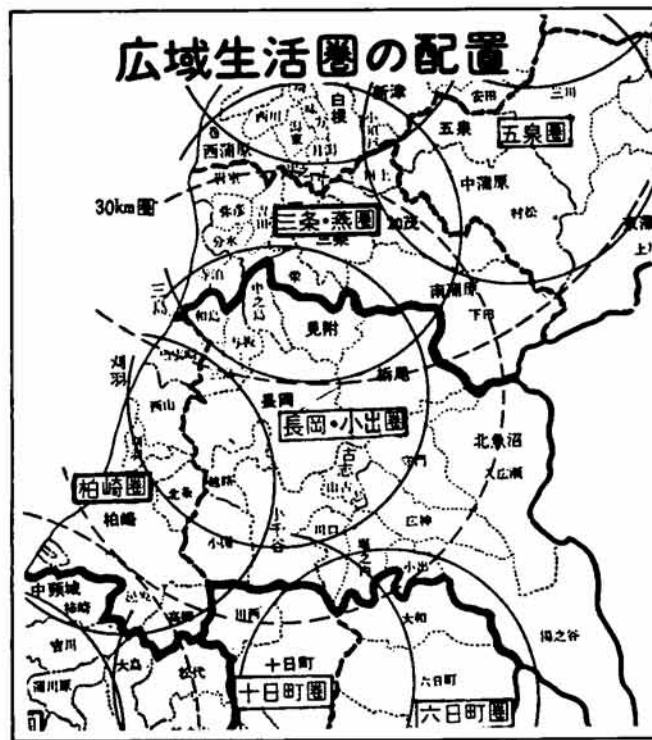

将来像を基本構想として設定し、この構想を実現していくために具体的な計画である基本計画をたてます。

この計画によって設定した事業を三カ年ごの実施計画をたて、各年度に計画された事業を実施して行きます。

この計画の策定には、国からの財政援助もあり、また事業を実施する場合の資金も国から、他の事業に比べ優先して借りられます。

長岡・小出広域市町村圏の成り立ち

広域市町村圏の設定年月日

昭和四十六年八月二十五日

広域市町村圏関係市町村

長岡市、栃尾市、小千谷市、見附市、中之島村、越路町、三島町、与板町、和島村、山古志村

川口町、堀之内町、小出町、湯之谷村、広神村、守門村、入広瀬村、小国町、

面積 二、〇〇三平方キロメートル

人口 四〇〇、九一六八

広域市町村圏協議会

設置年月日、昭和四十六年十月五日

会長 長岡市長、会長職務代理 小出町長 監査委員 小千谷市 監査委員

事業主、就労者と懇談 現場十二カ所を視察

市が出かせぎ先を訪問

市は一月二十六日から三十日までの五日間にわたり、関西、関東方面の出かせぎ先訪問を実施しました。

栃尾市からも毎年多くのかたが県外に出かせぎに出ていますが、ことしも職業安定所を経由して県外



〔内市出身者は元気で働いている〕

に就職した人たちが八六〇人、このほか縁故就職者も含めると約一〇〇〇人を超える人たちが、冬期間五、六か月出かせぎを行なっています。

今回の訪問は、このような出かせぎ先を訪問して、仕事の内容や就労状況を直接出かせぎ者や事業主のかたからお聞きしようという

ことの実施したものです。

この出かせぎ先の訪問は、今回

同組合長、小野市産業課長が同行しました。

市では今回まわりきれなかった長野県は、さる二月八、九日笹島建設園原作業所(中央高速道路建設)を訪問しました。なお、埼玉県については現在検討中です。

「やっぱり」 地元で働きたい

今回の訪問した事業所は、日程表のとおり山口県、京都府、神奈川県、東京都、千葉県と広範囲にわたったうえ、日程などの制約もあって思うように十分な時間のとれなかった事業所もありました。

しかしそれでも、訪問のときには皆さんが笑顔で迎えてくれ、元気で働いているようすが肌で感じられました。

出かせぎ者との話し合いでは、なごやかなうちにも真剣な話題が多く、ほとんど共通のように話が出たことは、「冬季間速く家族と離れないで、市内で働けるように考えてほしい」ということでした。

日程と訪問先

- 第一日目(一月二十六日) 長岡(東京都)・大阪府(山口県) 岩国市
- 第二日目(一月二十七日) 岩国市(京都府)
- ▽飛鳥建設(藤田工務所(山口県岩国市)・山陽新幹線トンネル工事 四〇人)
- ▽大同マルタ染工(京都市) 織物染色 一七人
- 第三日目(一月二十八日) 京都市(名古屋市)・東京都
- ▽矢野コンクリート工業(名古屋市) 〇〇人
- ▽丸昌建設(目黒作業所(東京都目黒区)・排水路工事 二〇人)
- ▽丸昌建設(杉並作業所(東京都杉並区)・パン菓子製造 一〇人)
- ▽小野塚工務店(横浜市港北区) 〇〇人
- ▽土木建設 〇〇人
- ▽青山組(千葉県市川市) 住宅地造成区画整理 一六人
- 並区) 下水道工事 三〇人
- 第四日目(一月二十九日) 東京都(川崎市)・横浜市
- ▽日本通運(品川支店(東京都品川区)・運送業 一四人)
- ▽国産金属工業(東京工場(東京都太田区)・自動車用キーセット製造 二一人)
- ▽(横山工務店(神奈川県川崎市)・建設業 一一人)
- ▽森建設(神奈川県川崎市 一五人)
- ▽日本舗材(横浜市緑区) 道路改良舗装 一二人
- 第五日目(一月三十日) 横浜市(千葉県市川市)・東京都(長岡)

そして、「地もと(市内)の道路を早く舗装してほしい」「地もとの新聞などを送っていただくこと」によって地もとの情報を知った「出かせぎ者の税金の申告方法はどうか」「国民健康保険と社会保険の関連はどうか」「厚生年金と農業者年金の関連はどうか」などの要望や疑問点も多く出されました。

市では、これらの要望については実現に一段と努力(地元新聞の発行についてはすでにローカル紙二紙を送っていましたが、一月からは広報紙も発行)するとともに出された疑問についても、できるだけ早くお知らせすることになっています。

公害の専門部会で 公害の発生を防止

市では、公害対策を進めるため昨年十二月十一日公害対策協議会を発足させました。

この公害対策協議会は、最近市内で水質、騒音公害が発生しているため、善後策を検討し企業や市民の協力を得て、公害の発生を防止しようと設けられたものです。

このため公害対策協議会は、行政機関、企業、取り締まり指導機関などの代表者によって構成され、これから発生すると思われる水質、大気、騒音、悪臭に対処していくため、水質・大気部会、騒音・悪臭部会を設置しました。

水質・大気部会、特に河川の汚染源となる工場廃液、油類の取り扱いなどを中心に研究し、騒音・悪臭部会は機械の騒音、家畜畜舎から発生する悪臭などが住民の生活に害を及ぼさないように善後策を研究します。

公害対策協議会の委員はつぎのとおりです。

会長 渡辺芳夫(市長) 副会長 那須哲哉(織物工業協同組合専務) 副会長 田辺喜作(助役)

水質・大気部会
今井光隆(市議会議長) 星五
十里(市議会総文委員長) 猪俣
弘男(市議会厚生委員長) 星野
善亮(織物業界代表・港屋柳社長)

公害対策協議会水質・大気部会
では、昨年数回にわたり刈谷田川に油が流出したことから、今後このようなことがおきないようにす

油流出問題で対策会議
協議会 水質・大気部会

公害防止の指導を行なうほか、市民にも回覧やチラシを配布して公害防止の重要性を訴えることになりました。特に油類取り扱い業者や大口使用者には、専門的な指導を行なうとともに消防署も予防査察を強化し、油公害の根絶をはかることにしています。

利用ください 廃油の焼却炉

市はこのほど、産業廃棄物の廃油の焼却炉を、清掃センター(楡原)の焼却炉にわきに建設しました。炉の焼却能力は、一日二〇〇kg(ドラム缶一本)です。

市では現在廃油の収集を行なっていますが、各事業所で廃油が出たら、しっかりと容器に入れて焼却場まで持って来てくださいます。料金は無料です。

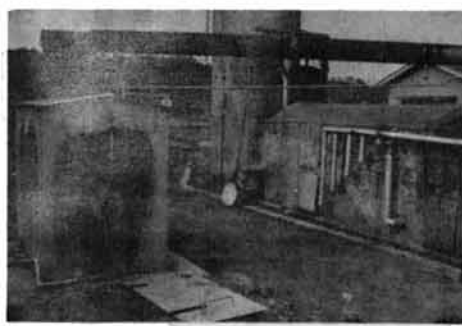

〔稼働している廃油焼却炉〕

国をささえる若い力 自衛官募集中

陸、海、空自衛官(二士)を募集しています。

自衛官の規律ある団体生活で身につけた技術、責任感や根性は、一般社会に広く歓迎されています。

▼受験資格 一八才以上二五才未満の日本国籍を有する男子で身長一五五センチ以上。

▼待遇・特典
・初任給三〇、〇〇〇円(一〇か月たてば三三、〇〇〇円)。
・賞与年三回(四・八か月分)その他各種手当と退職金制度があります。

自動車整備士をはじめ、航空整備士、通信士など四〇数種類の国家免許が取得できます。

▼試験 常時(平日)行なっています。中学校卒業程度の国語、数学、社会、理科の四科目の筆記試験と、口述試験および身体検査を行います。

※志願票および志願案内書は市役所総務課にあります。

両市が防止対策を協議

刈谷田川の汚染で下流の見附市をはじめ、流域の水利用者から水質保全の強い要望があり、栃尾・見附両市は、さる一月十九日栃尾市役所で刈谷田川水質保全対策の合同会議を行いました。

これは、昨年刈谷田川に重油が流出するなど汚染が著しく、見附市では上水道の給水を一時停止する事態が起きたことから、企業をはじめ、市民総ぐるみで刈谷田川水系（刈谷田川、西谷川、塩谷川、稚児清水川）の汚染を防止するた

め行なわれたものです。

会議は、渡辺栃尾市長、内山見附市長をはじめ、両市助役、衛生水道など関係課長など一七人が出席し、今後の対策として、①油類使用者実態調査の実施②油類取り扱い業者に取り扱いの適性指導を徹底③市民への公害防止指導④廃油処理対策⑤公共下水道の早期完成などを話し合いました。

また、汚染された場合は、①両市間の通報の迅速化②流出時の処理対策③汚染源の早期発見と事後

処理についても協議が行なわれ、今後、両市が協力して河川公害の防止対策を進めることになりました。

現在、市は刈谷田川の監視を昼間二時間おきに清掃センター（楡原）付近で、また警察署も夜間四回ガス供給所付近で行なっています。この監視は、油類だけでなく、ゴミ、し尿など汚染となる全般について行なっているものです。

しかし、公害防止は、みなさんの協力が最もたいせつです。

汚染の場合の通報は、消防署（二局四〇〇四番）で受け付け、公害対策の事は、企画調査課（二局二一五内線二二一番）で行なっていますのでみなさんの協力をお願いします。

市は、ことし市内で八十八才（よび年・明治十八年生まれ）になられたかたがたに、お祝い状と金杯を贈りました。

これは、毎年市が米寿を祝って行なっているものでお年寄りからたいへん喜ばれているものです。

お祝い状と金杯は、さる一月七日市長が各米寿者の家庭を訪問しお祝いのことばと「平素の健康に注意され、もっと長生きしてください

（天下島・午蔵） 大滝ハツ（上 櫻出・市松郎） 酒井フサ（明戸・末一） 藤田勘吉（沖布・辰雄） 荒木幸吉（泉・本人） 葦沢モト（泉・辰三） 武士俣イシ（栃堀・仁助） 酒井ヨキ（栃堀・角一） 島ラク（栃堀・二男） 渡辺トイ（菅畑・甚松） 多田与三（軽井沢・富男） 小林マチ（比礼・信男） 斉藤善作（比礼・久衛） 金内マツ（西中野保・周平）

米寿者にお祝い状と金杯

- ことしは二十一人
- ト（大野町・栄一） 酒井モト（滝之下・祐助） 堀ヤス（東町・秀二） 大松たけ（金町・渡辺正子） 外山ノヤ（小貫・忠吉） 土田ムメ（平・一郎） 大崎サイ

とちおと人物（物語）

栃堀から栃尾町の橋を自費で石橋に

間 半助翁

東谷中学校の校門のわきには、碑が二つあります。一つは大正十五年の水害の碑であり、一つは私の語ろうとする間半助翁の碑です。間半助翁は、栃堀村から旭町までの橋を自費で石橋に架け替え、偉業をなした人です。

翁は文化四年（一八〇七年）栃堀村に生まれました。父母の慈愛のもとに育てられ、長じて父の厳格な教育によって勤労精神を植えつけられ、性至誠慈悲心に富み村人からも信頼されていました。

翁は神仏の信仰にあつく、高名沢の作場小屋に自から石の観音様を刻むとともに神掛の大林にも翁自刻の馬頭観音を建立しました。

また、翁は思いやりの深い人でもありました。当時は「ござ」「五色軍談かたり」俗に「ちんがりかたり」といわれる男の盲人などがやってきました。

「ござは季節によって群れをなしてきました。一組二人から三人。その幾組をも気持よくとめ、近所の人々にも知らせ一夜を楽しませ



（間氏の偉業を伝える彰徳の碑）

たといわれています。そして最後には、家内の人が寝る部屋もなかったといわれています。

このように信仰にあつく思いやりの深かった翁は、「和」をモットーとし夫婦の和、一家の和、一村の和、そしてその和のものは利と幸福にあるとし、利と幸福は勤労精神によって生まれるという信念を貫いた人です。

碑文にも「人の和を好む」とあるが、他人を幸福にすることを目指すの行為とする人でした。

人が病気になるれば背負われたり重病ともなれば戸板につられて医者に行く。橋が腐れば通れなくなる。特に栃堀から栃尾町までは土橋が多く、翁はそれをみているに忍びなかつたのでしよう。

ついに自費をもって石橋に架け替える決心したのです。

架け替えた橋は実に一四橋。

明治十四年苦心とたゆまぬ努力によって完成しました。

しかし、その翌年明治十五年五月二十九日には、翁は労苦と疲れで七十二歳で死去されました。

栃堀村から栃尾町に至る道路は非常に橋が多く、各村の人々は橋の維持に苦しんでいましたが、石橋になってからは人夫も経費負担もなくなりました。

しかしまもなく、栃尾町から栗山沢村までの道路は県道になることになりました。

そこで、翁の苦心して架けた橋も法線が変更されたり、石橋が県の規定によって木橋に架け替えられたりして翁の偉業が煙滅する恐れが出てきたことから、渡辺祖山と大橋頭乗の両氏が発起人となり衆議にはかり彰徳の碑が明治二十七年五月に建立されたのです。

碑の題字は当時の新潟県知事龍手田安定、碑文は山田勉先生が書いています。

この碑は建立の補助員として東谷村の当時の有力者約四十六名が名を連ね、翁の偉大なる功績と遺徳を後世に伝えています。

眼を閉て居て表明し花の中

青 山

と、翁は辞世の句を残しています。

（市文化財調査委員会 五十嵐貞次 記）

ガスを正しく安全に 使いましょう

ガスは便利なものですが、使い方が正しくないと非常に危険です。日常ガスを使用する際は、点検や点検を怠らぬことが大事です。

ガスの正しい使い方

1. 炎の出方: 鍋を置いたときに炎が安定しているか確認する。
2. 器具の掃除: パーナーは毎日フラッシュでときどきよく掃除しましょう。
3. 空気口のひらき方: 空気口を開けるときは慎重に開け、閉めるときは慎重に閉めよう。
4. 点火の仕方: 器具を点検してからガスに点火する。
5. ガス洩れの注意: マッチをする前に、ガス洩れ（臭い）を確認のめりましょう。ガス洩れの調べ方と防止のしかた。

ガスの性質

| | 市営ガス | プロパンガス |
|-------------|----------------------------|------------------------------------|
| 比重 (空気比較) | 空気より軽いので飛散しやすい。 | 空気より重いので、器具付近に漂う (火災危険) |
| 発熱量 | 10,000Kcal/Nm ³ | 26,000Kcal/Nm ³ |
| 毒性 | 不完全燃焼のとき、一酸化炭素を発生しやすい | プロパンガス1に対し、空気28~30倍必要。換気を十分にしましょう。 |
| 完全燃焼に必要な空気量 | 市ガス1に対し、空気10~12倍必要 | |

農耕用免税軽油

申請は三月二十日まで

ことしも農耕用免税軽油の申請を希望者は期間内に申請してください。

受付期間 二月二十日から三月二十日まで

受付場所 市役所税務課（二階）申請に必要なもの

- #### 二、継続申請者
- (1) 免税軽油使用者証
 - (2) 耕作面積の証明書
 - (3) 印かん
 - (4) 機械を買い換えたときは、その機種がわかる売買契約書など
- #### 三、共同申請者
- 機械を共同で使用する場合
- (1) 新規申請者、継続申請者は、前記一、二と同じほか、全員の印かんが必要。
 - (2) 代表者を定めての申請（機械は各個人有の場合）
 - (3) 各個人の免税軽油使用者証
 - (4) 各個人の耕作面積証明書
 - (5) 全員の印かん

固定資産の課税 台帳を縦覧

市税務課では、つぎのとおり固定資産の課税台帳を縦覧します。該当者は、この機会にご覧ください。また、昨年中家屋を新築したかたで、不動産取得（県税）の税課税が予定されるかたには、縦覧期間中に説明します。

縦覧期間 三月一日から三月三十一日まで（執務時間）

縦覧できる人

- ①昭和四十六年中に土地や建物、償却資産に異動のあったかた
- ②建物の改築、増築、新築、取りこわしをしたかた。
- ③償却資産に増減のあったかた
- ④家屋の価格に不服のときは、家屋の決定価格に不服の場合は固定資産評価審査委員会に審査の請求ができますから不服のときは申し出ください。
- ⑤請求期間は、三月一日から三月末日までです。期間以外には請求できませんから、この機会にぜひご覧ください。

暮らしのメモ



だれでもできる カベの補修と模様替え

部屋のカベは、子どもがいたずら書きをしたり、きずをつけたりして意外にいたみやすいものです。少しくらいの修理でしたら、職人を頼むほどのことはありません。すぐれた補修材、塗料、繊維カベなどが出回っていますから気分を一新す

部屋の壁は、子どもがいたずら書きをしたり、きずをつけたりして意外にいたみやすいものです。少しくらいの修理でしたら、職人を頼むほどのことはありません。すぐれた補修材、塗料、繊維カベなどが出回っていますから気分を一新す

簡単に塗れるカベ材
細かいバルブと接着剤を混合した繊維入りのカベ材があります。これを水で練って左官用のコテで塗ると、うまく塗ることができ、多少デコボコでも繊維が適当に調和するので仕上げの心配はありません。

カベ材は、練ってから二、三時間置いた方が塗りやすくなります。から早めに練って置くことです。塗るときは、コテでところどころにカベ材をつけて、コテの進行方向を少し浮かせながら移動させ下がすきとおって見えない程度に薄くします。

カベ材は、三、三平方メートルあたり四〇〇円程度です。

野菜の温床育苗

良い苗で多収穫を
間もなく野菜の苗おこしの時期です。よい野菜の収穫には、丈夫でよい苗を育てなければなりません。今回は温床育苗の要点を、

播種 種まきにはばらまきと条播があります。条播の方が取り扱いに便利です。条播はまきみぞを九一〇センチ間隔につけて種をまき、川砂か床土を一センチの厚さにかけて十分灌水します。そして障子をかけ密閉し、発芽するまで



高温多湿の状態にしておきます。発芽後の管理 発芽直後は過湿にならないよう換気を行ない、密生した部分は間引いてください。

移植 ナス、トマトは移植回数が多すぎると、苗の育ちが悪く収量が減ります。きゅうり、かぼちゃは二、三回にしてください。

移植の時間は、かぼちゃは双葉が開いてまもなく、トマトは本葉一、二枚から行ないます。

移植後の二、三日は障子を閉め床内を暖くします。そして最後の移植床は床土を深く、株間を二一五センチくらいに広くします。灌水 灌水は発芽後は乾湿の具合をみて隔日くらいに行ない、移植直後はさけますが、活着後は換気を行なうため乾きやすいので注意をしなければなりません。また灌水は午前十時ころが適当です。

温度管理 生育中の適温は、発芽適温よりやや低くします。そして育苗中は日中温度を高め、夜間はさげるようにしてください。

火焰土器

縄文式文化財の中で、圧巻は何といっても火焰土器でしょう。火焰土器の名称は、器の口縁が火焔のように躍動していることから、新潟県の考古学の大先覚者である長岡市関原町の近藤勤治郎先生が名付けられたと聞いています。何とすばらしい発想でしょう。

この火焰土器の出土は極めて少なく、県下では栃尾のものを含めて五コしかありません。

長岡市にあるものが昭和十一年に、関原の馬高遺跡で初めて発見されたもので、それでこうした一連の遺跡発掘調査のとき出土したものと



です。発見されたときは、無論現在のような完成品ではなく、いくつかにこわれていたものを復元したものです。

画家の岡本太郎先生は「原色の呪文」の中で、火焰土器について「つぎのように述べています。―はじめて縄文式土器をつきつけられたら、その奇怪さにドキッとしてしまおう。どこの野蛮人が作ったんだらう、ものすごい、へんてこなものだ、と思うにちがいない。本人、真正正銘のわれわれの祖先の作り出したもの、大切な文化の遺産なのだ」と聞く二度びっくり。じつさい不思議な美観です。荒々しく不協和音がうなりを立てるような形態文様。そのすさまじさに圧倒されるはげしく迫りかぶさり、重なりあつて突き上げ、下降し、旋回する隆線文。これでもかこれでもかと執拗にせまる緊張感。しかも純粋に透つた神経の鋭さ。とくに爛熟したこの中期の美観のすさまじさは、つねづね美術の本質は超自然的なはげしさだと言って、いやつたらしさを主張する。

さすがに岡本先生の鋭い感覚であり、すばらしい表現力です。

青少年の育成に関心を 市青少協が呼びかけ

栃尾市青少年問題協議会(会長「栃尾市長」)が一月十八日、栃尾市公民館で開催されました。この青少年問題協議会は、次代をになう青少年をりつばな社会人に育成してゆくため、青少年を取りまく環境を良くしようと調査審議を行なうものです。

現代は、社会構造の多様化から青少年の健全育成をはかってゆくには、単に学校教育のみならず、

このため、商店では商品の陳列に、方引きは金額の多少にかかわらず届け出をもらう。

▼シナナー遊びの恐ろしさを親からも知ってもらい、ナイロン、ベンジン、セメタインなどを持っていないか子どもの行動に注意してもらおう。また、商店においても子どもにシナナー類を売るときは、一応開き正すなど協力してもらおう。

▼最近、自動二輪車による交通事故がひんぱんに伝えられているが通学、通勤用には必ずしも大きいものを必要とするわけではないので、親も子どもが欲しいからと簡単に応じないで必要に応じたのを買わせるようにしてもらおう。

▼現代の若い人たちは、性的モラルに欠けている面が考えられる。大久保事件のように、見知らぬ人に簡単に誘われる女性も考えなければならぬ。

この面からも、性教育をだれがどのように行なうべきかが今後の制度上の問題である。

一般成人

▼青少年の非行のおもな原因は、親の過保護、子どもに対する無感心(放任主義)、それに厳格すぎるの三点が考えられ、親としてもこれらを十分配慮してもらわなければならない。

市民書初展

公民館では、つぎのとおり市民書初展の作品を展示します。みなさん多数おいでください。

とき 二月二十六日(日)三月三日

午前九時～午後四時半

ところ 栃尾市公民館

展示品 金賞以上の作品



守門滑降距離スキー
新潟県選手権大会
3月20日

第31回守門滑降距離スキー新潟県選手権大会が、3月20日旧栃尾小学校を会場に開かれます。

この大会は、県下の「きょうならスキー大会」として、毎年市外あるいは県外からも多くの参加者があります。

希望者は早めに申し込みください。

競技種目
滑降距離レース ▶成年組(15才～34才)
第一壮年組(35才～44才)……大岳頂上(標高1,432m)から会場までの全長15キロ。
▶中学男子、第二壮年組(45才以上)……万太郎頂上(標高655m)から会場までの全長7.5キロ。
滑降レース 峠頂上(標高600m)から新屋敷までの3.7キロ。

各競技とも団体、個人レースがありますが、団体レースは各組とも3名で1チームを構成し、合計所要時間で順位を決めます。

参加申し込み
申込先 〒940-02 栃尾市土々町 栃尾市公民館内 第31回守門スキー大会事務局 ☎2局2020
申込方法 事務局に備えてある所定の用紙に必要な事項を記入して申し込む。
参加料 一般300円、中学生100円。
申し込み時に申し込み用紙に添えて納める。
申込期限 3月10日必着。

市民スキー大会

■とき 2月20日(日)
■ところ 長峰スキー場
■参加資格 中学生以上
■種目 滑降・回転ジャンプ
■申込 栃尾市市民会館
■切 2月18日

主催 栃尾市スキー協会
協賛 栃尾市公民館

読書会
ゆきぐに 川端康成著

■とき 2月20日(日)
午後1:00～4:00
■ところ 栃尾市公民館
■講師 日本農林文学会 山田剛先生