

とちお

編集と発行 新潟県栃尾市役所
電話 (02585) 2-2151

とちお第一七六号昭和四十六年八月十日発行
毎月十日一回発行(定価一部四角)
昭和三十三年二月二十日第三種郵便物認可



谷内通りの露店、栃尾小学校での織物生地展示即売会、秋葉公園での歌謡ショーと盛りだくさんの行事が組まれ、近郷近在からの人出でにぎわいをみせていました。
〔写真は、秋葉公園野外ステージで行なわれた長岡柏会の民謡〕

にぎわった馬市

謙信公が軍馬育成のために始めたという古い歴史をもつ「うま市」が、ことしも7月23、24日行なわれました。

おもな内容

- ▷ 始まった老齢年金の支給…… 2
- ▷ 林道工事着工…… 3
- ▷ 国民健康保険税…… 4
- ▷ とちおと人物(物語)…… 5
- ▷ できたぞぼくらのプール…… 5
- ▷ ぐらしのメモ…… 6
- ▷ 八月の稲作管理…… 6
- ▷ 栃尾市の文化財…… 6
- ▷ 公民館のページ…… 7
- ▷ お知らせ…… 8

46,8

No.176

中小企業設備近代化資金 第2次申請を受け付け

県では、中小企業設備近代化資金の第二次申請を受け付けています。
県内に工場または事業所を経営している中小企業者で、原則として県内に引き続き三年以上上現在の事業を営んでいて、設備資金の借入れを希望するかは早めに申し込みください。
貸し付け予定額の関係から、募集期間中であっても募集を締め切ることがあります。

四月入校生を募集

県立専修職業訓練校

県立専修職業訓練校では、昭和四十七年四月に入校する訓練生を募集しています。
この職業訓練校は、来春中学校や高等学校を卒業する人、転職を希望する人が職業に必要な知識や技能を身に付け、将来安定した職業につき安定した生活を送るためにも

申込期間 八月一日から十二月二十日まで。毎月二十日締め切。
融資条件 ▼ 用途 設備資金 ▼
貸付限度 所要資金の二分の一で原則として五〇万円以内 ▼ 期間 返済方法 一年すえ置き四年
均等年賦償還 ▼ 利子 無利子
▼ 担保・保証人 連帯保証人三名以上。必要により担保を徴する。
なお、詳しいことは市役所産業課商工観光係(電話二二二五九)へお尋ねください。

らうため、県が新潟はじめ県内六か所に設置しているのです。

訓練期間は一年間で、寄宿舎の設備もあります。
義務教育を修了した人であればだれでも年齢に制限なく応募できますから、希望者は公共職業安定所か中学校、高等学校に詳しいこととお尋ねください。

調査に協力ください

農家基本台帳を作成

この基本台帳作成のため、各部落から推せんいただいた一〇七名の調査員がみなさんから公民館などにお寄り願って、つぎの項目について八月末日までに聞き取り調査を行います。

この台帳は、今後栃尾市の農業施策の基本となる重要な資料です。正確な台帳作成のため、自分の家の事情に通じたかたからお寄りの

ただくよう協力をお願いします。
調査対象 栃尾市では一〇アール(一反)以上の農地を所有している全農家
調査項目

- (1) 世帯の地位および従事日数、専業、兼業の別。
 - (2) 年間の農業収入および現金収入源。
 - (3) 耕作地の状況。
 - (4) 自作地、小作地および貸付地の状況。
 - (5) 農家の将来の見とおし。
 - (6) 農家のあとのつぎ。
- なお、毎年八月一日現在で行なっていた「自作小作地の一斉調査」は、この基本台帳作成によりことしは実施しません。

引揚者国債を買い上げ

希望者は福祉事務所へ

引揚者特別交付金国庫債券の買い上げを受け付けています。
生活保護世帯、生活困窮者および療養、災害などで一時金を必要としているかたは、国債および交付金請求時の印鑑を持参のうえ、早めに福祉事務所(市役所二階)においてください。
買い上げ期間は来年の三月三十一日までですが、予算の関係でこの期間中でも買い上げを締め切ることがあります。
また、買い上げ限度額は一記名者につき二万円以内ですが、同一記名者で以前に買い上げを受けたかたの買い上げは行ないません。

行政相談日

▽とき 八月二十四日
午前10時から
午後3時まで
▽ところ 市役所市民相談室
なんでも気軽に相談ください

今月の市税

- ▷ 市県民税
- ▷ 軽自動車税(随時)
- ▷ 国民健康保険税

納期 8月31日



始まった老齢年金の支給

拠出制年金 (10年年金)

国民年金の老齢年金(10年年金)の支給が5月から始まりまし。

これは、昭和36年4月拠出制の国民年金が発足した当時、50歳以上55歳未満のかたは、保険料を納める期間が

10年で、老齢年金が受けられる任意加入の特例措置が設けられました。これが10年年金といわれているものです。市内でも、ことし37人のかたが受給資格を得られます。

終身五千円が支給される

老齢年金(10年年金)は、昭和三十六年四月から拠出制国民年金として発足。国民年金保険料、月額一五〇円の納付が始まりました。対象者は、明治三十九年四月二日から明治四十四年四月一日までに生れたかたです。これらのかたは、任意加入とされており、国民年金制度に加入しなくても七十歳になると老齢福祉年金が支給されるかたがたですが、市内でこの高齢任意保険に加入されたかたは、三七〇人おられます。

本来、保険料納付期間は、二十歳から六十歳までですが、特別にこの制度が設けられましたので、これを十年年金と呼んでいます。この十年年金に加入している人は、ことしの三月から加入期間がちょうど十年目を迎え、保険料を全部(二万五、四〇〇円)納めている人は、月額五、〇〇〇円(年額六万円)が六十五歳から終身支給されます。

六十五歳前でも受けられます

この年金は、六十五歳になる前

でも受けられますが、年額が減額されます。この減額された年金額は、生涯そのまま受給されることになり、六十五歳に達しても満額の年金を受けることができません。長い老後を考えて場合、健康状態や家庭の事情など、やむを得ないときを除いては、六十五歳になってから請求するのが得策のようです。また、これとは逆に繰り下げ請求の取り扱いもあります。

老齢年金受給一号に

田辺ヨネさん



田辺ヨネさん(表町)は、五月から国民年金の老齢年金を受給しています。老齢年金の受給は、田辺さんが市内で一番目です。田辺さんは、明治三十九年四月三日生れのため、国民年金制度が発足した昭和三十六年には、十年年金該当者で任意加入でしたが、途中で加入され十年の保険金納付も終り、受給年齢の六十五歳を迎えたものです。田辺さんは、「老後を少しでも楽しくすすすすにはよい制度であり進んで加入した」と語っておられました。

繰り上げ受給	年齢	年額
60歳	年額	34,800円
61歳	"	39,000円
62歳	"	43,200円
63歳	"	48,000円
64歳	"	53,400円

繰り下げ受給	年齢	年額
66歳	年額	67,200円
67歳	"	75,600円
68歳	"	85,800円
69歳	"	98,400円
70歳	"	112,800円

受給手続きは

自分の手で

年金の受給手続は、自分でやる

田辺ヨネさん(表町)は、五月から国民年金の老齢年金を受給しています。老齢年金の受給は、田辺さんが市内で一番目です。

年金の支払いは、毎年二月、五月、八月、十一月にそれぞれ前月までの三ヶ月分をまとめて行なうことになっています。支払い方法は、請求のとき希望された銀行、相互銀行、信用金庫郵便局で行ないます。銀行などで支払いを受ける場合は社会保険庁から受給権者へ、国民年金振込通知書を送ります。この方法によれば、普通預金と同様いつでも年金を引き出せます。希望した場合は「国民年金支払通知書」を受給権者に送ります。通知書の受領証の欄に記名、押印して指定された支払開始日以降に国民年金証書をもって支払いをうけに行くこととなります。郵便局を利用されるかたは、あらかじめ預け入れの手続きをとっておくと便利です。

年額六万円 四回に分けて支払います

林道 入塩川線(新規)を着工

期待される拡大造林

林道入塩川線の継続工事と林道不動線(平中野保)の新規工事がこのほど着工されました。これが完成すると、入塩川線沿いでは六一〇ヘクタール、不動線沿いでは、八八ヘクタールの造林地が開けることになり、積極的な造林計画のもとに林産物の増収が見込まれ、地域経済の一助になるとしています。

完成すると利用面積が六〇〇ヘクタールに

入塩川地区は、林業収入の依存



(山肌を削りとりながら奥地へ進むブルドーザー)入塩川線

この林道は、入塩川から守門岳に登る登山道に沿ってつけられることになっており、将来は、登山道路としても開発が有望になってきます。工事は、総延長三、三〇〇メートルで計画され、昭和四十四年に一一、七五〇メートル、四十五年に六、五〇〇メートル、七十九メートルが完成しており、今年度の工事は、延長が六〇〇メートルで、総延長が二、七五〇メートルです。施工者は、榑小林組があたり、十二月二十五日までに終ることになっています。

この林道開設が全部終了、森林利用面積が六一〇ヘクタールになり林種転換による拡大造林が可能になります。現在、一一ヘクタールの県行造林地、九ヘクタールの個人有針葉樹林があり、将来は、山林に依存する度合が大きくなると予想されています。

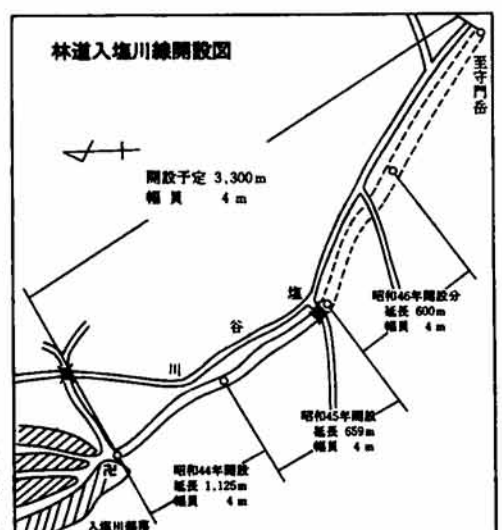

不動線

延長は二、三六〇メートル 四十八年には完成

林道不動線(平中野保)の開設も昭和四十三年から地元の強い要望により、ことしから四十八年までの三カ年で延長二、三六〇メートル、幅員四メートル、工費三、二五七万円の計画で実施することになりました。今年度は、延長八三〇メートル、工費一、三六〇万円で榑多田組が施工しています。この林道が完成することによって、地域内の利用森林面積八八ヘクタールが効果的に利用できるよ

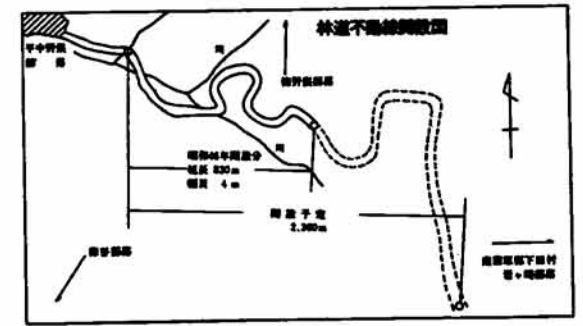

免状工事

- ▽南中学校教員住宅新築 木造二階一棟二戸建 延一〇四・三三平方メートル(二七七万円(寒沢建設) 9月20日まで)
- ▽塩川小学校教員住宅新築 木造二階一棟二戸建 延一〇四・三三平方メートル(二七八万円(榑山三組) 9月20日まで)
- ▽半蔵金小・中学校教員住宅新築 木造二階一棟二戸建 延一〇四・三三平方メートル(二八〇万円(山本木工) 9月20日まで)
- ▽榑尾小学校便所改造 水洗便所模様替え 四八五万円(榑大橋建設) 8月20日まで)
- ▽仲幹線舗装新設 延長一五八メートル(三・五八) 二二二万円(福田道路舗) 8月10日まで)
- ▽大野区内線舗装新設 延長二五二メートル(幅二・六) 二二三万円(共栄土建) 8月10日まで)
- ▽赤谷防火水槽新設 六×三メートル(深さ三・六) 七八万円(椿建設) 9月13日まで)
- ▽窪窪防火水槽新設 六×三メートル(深さ三・六) 七九万円(榑小林組) 9月13日まで)
- ▽一之貝水路44年災害復旧 U字管舗装水路延長二二メートル(四〇万円(榑多田組) 8月18日まで)

国民健康保険税は

このように算出される

—最高年額は八万円—

今月から四十六年度の国民健康保険税を来年三月まで、八か月間にわたって納めていただくこととなります。

この保険税がどのように算出されるかをお知らせします。

保険税は、所得割、資産割、均等割、平均割の四つの基準により

算出されます。このうち、所得が基準額より少ない場合は、被保険者の数により均等割、平等割が減額されます。また、算出額が八万円を超える場合には、税額限度額が八万円に上り、この額が税金になります。

納める月数の八カ月で除し、月当りの税額を算出します。この結果、百円未満の端数が生じた場合は、第一期の八月分に含めるため八月分は少し多くなります。

所得割、資産割は、税務課が決定した所得、固定資産税などの数値を用います。また、被保険者の均等割、世帯平等割は、市の国民健康保険条例で決まっております。被保険者の均等割が一人につき六七〇円、世帯平等割が一、七六〇円です。

国民健康保険の計算例を示めすと左の表のようになります。

国民健康保険税の計算例

(6人家族兼業農家の場合)

●所得割

45年所得	412,975円 (市県民税申告書から)
基礎控除	△140,000円
給与所得控除	△ 6,375円 (給与収入127,500円× $\frac{5}{100}$)
差引	266,600円 (千円未満切り捨)
課税標準額	266,000円× $\frac{2.8}{100}$ = 7,448円……①

●資産割

46年度固定資産税	13,970円 (百円未満切り捨)
課税標準額	13,900円× $\frac{38}{100}$ = 5,282円……②

●被保険者均等割 670円×6人 = 4,020円……③

●世帯平等割 1,760円……④

(低所得減税)

所得が 140,000円 + 6人×80,000円 = 520,000円に満たないため

均等割	4,020円× $\frac{40}{100}$ = 1,608円
平等割	1,760円× $\frac{40}{100}$ = 704円
差引合計	①+②+③+④-⑤ = 16,198円
徴収年税額 (10円未満切り捨)	16,190円
第1期納税額	2,190円
第2期～第8期納税額	2,000円

被保険者に移動があったら届け出を

第一期(八月分)の納税通知書は、ことしの四月一日現在で計算したものです。

四月一日以後、被保険者に増減があったり、所得の更定などの移動があった場合は、第二期(九月)分以後に月割計算して調整します。

国民健康保険の被保険者が転入、転出、死亡、社会保険加入、離職または、出生、生活保護の適用、転居などで届け出をしなければならぬときは、必ず保険証を持参して市民課の窓口へおいでください。なお、保険税についての問い合わせは、保健衛生課国保係(電話二一五二内線二七八)です。

保険税算出基準の比較

区分	所得割	資産割	均等割	平等割
栃尾市	2.8%	38.0%	670円	1,760円
長岡市	1.68	5.28	420	1,110
三条市	2.7	25.4	650	1,620
燕市	2.7	20.0	1,100	2,000
加茂市	3.37	23.48	1,887	3,591

人事発令

六月一日ついで、つきのとおり人事発令がありました。

消防署

▽次席(庶務・団係長) 福王寺浩藏
▽司令補(予防係長) 石井正秀
▽司令補(警防係長) 大崎照
▽上長 島田金一
▽上長 小川政之

勤奨退職

五月三十一日づけ
▽主田資次(消防署司令補)
昭和二十六年旧栃尾町役場に就職。昭和四十年司令補となり、以来二十二年間にわたって使丁として勤められました。

昇進

昭和二十四年上北谷役場に就職合併により栃尾町役場に勤務、就職以来二十二年間にわたって使丁として勤められました。

みんなのため そして自分のために

—愛の献血助けあい—

- 8月26日(日) 採血車「ゆうあい号」がやってきました。
- 市役所前 世帯1割の献血手帳を備えましょう。献血を受けた場合、献血量の2倍まで日本が血液代を負担します。
- 10時～15時

とちおと人物(物語)

14

大江江線を開削 大江神社に祀る

酒井長兵衛

酒井長兵衛は、市内平の庄屋でした。この酒井長兵衛が刈谷田川から福島村(長岡市旧新組村)まで流れる大江江線を築きあげたのです。

長兵衛がこの大仕事をなした影には、万海の影響があります。万海は、慶安四年徳川幕府転覆を計った由井正雪の乱の一員です。この乱は天下統一がなつて安定期を迎えようとしていた徳川幕府にとって大きなショックで、乱平定後も、残党の追捕がきびしく行なわれました。

万海は幕府の追捕をのがれるため、市内平にひそんでいました。

万海は法力、学徳ともに優れ、俠心に富んでいたことから村人に慕われ、長岡藩の追手がきても、いつも村人がこそつてかくまい、捕えることができませんでした。

手をやいた長岡藩では、とうとう平村を欠所(村をなくすること)にしてしまいました。このとき、庄屋長兵衛は身の危険を感じ、太田(見附市)の岩本



(酒井長兵衛が祀られている見附市本町諏訪社神内の社)

桑原某は、さらに和田(見附市明庄)の古川堤から分水して開田を進めました。しかし、それでもまだ水が足りません。そこで長兵衛の力を借りることになったのです。長兵衛は万海から教わったものかどうか、測量技術に長じ岩切りの名人であったといわれています。長兵衛は刈谷田川から取水する

氏(太田神社別当で当時大きな権力をもっていた)の所に、信州浪人市川太郎兵衛と名乗ってかくまってもらいました。

そのころ福島村の桑原某が、耳取山の水を利用して附近一帯の開田を進めていました。ところが開田が進むにつれて水不足になってきました。このため

ことを考えました。鴉ヶ島から見附市宮之原、太田、本明、明庄を経て、福島村で猿橋川に合流する延長五里(二〇キロ)におよぶ大江江線の開削です。

この工事の測量は、線香の火を目印しに夜中に行なつたといわれ、記録は残っていませんがこの江線によって灌漑された田は数百町歩におよんだものと思われれます。

この事業の完成によって力を得た長兵衛は、さらに藩の許可を得て悪戸島の開墾に着手し、刈谷田川を変流し田四町歩を開きました。

そして、長兵衛はこの功績が認められ悪戸島の庄屋になりました。悪戸島は天明年間に書かれた絵図には七軒の家が書かれています。後に水害のため上の台地にあがり本尊村と合併して本明となりました。村あとは現在屋敷田と呼ばれる美田になっていますが、田の中央には天明の絵図に書かれている道路が走っており、耕作期にはその存在を知ることができます。

長兵衛は後に万海をかくまった罪を許されましたが、故郷の平には帰らずこの地に没しました。

村人は長兵衛の偉業をたたえて祀り、大正九年大江神社の称を許されています。その社は見附市本町の諏訪社内にあります。郷土史研究家 島田 進 記

できたぞぼくらのプール

荷頃中など3校に完成

市では、栗山沢小学校、東谷中学校、荷頃中学校三校の児童生徒用の水泳プールを建設していましたが、このほど完成し、栗山沢小学校が七月五日、東谷中学校が同十九日、荷頃中学校が同二十日それぞれ竣工式を行ないました。

これまでは、各校とも近くの川辺に簡易水泳場などを作って水泳をやっていましたが、近年は、農薬などで汚染され川での水泳はのましくなく、ま

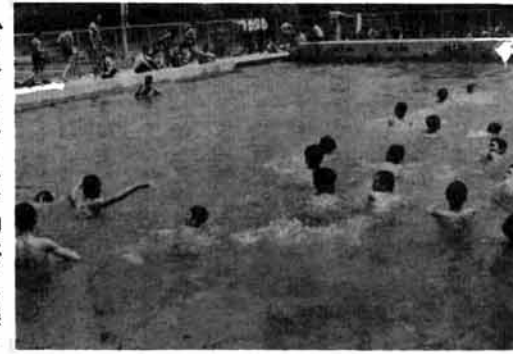

(うれしさをかくせず初泳ぎを楽しむ生徒たち) 東谷中プール

た、手や足を切るといふ事故が起きていました。

このことから市では、昭和三十九年栃尾中学校の水泳プールを建設したのに引き続き、昭和四十三年以来、一校に一基を建設したいとして進めていました。

このほど三校のプールが完成したことによって、小学校では三校の分校を含めて、一九校中プール施設のない学校は、中学校との共用している一校を除き五校です。

また、中学校は、七校中小学校と共用している一校を除き一校がもっていないことになりました。

栗山沢小学校のプールは、長さ一五〇、幅六で建設費は一〇四万円、共栄土建備が建設。また、東谷中学校のプールは、長さ二五〇、幅一三で建設費は四九六万円、椿建設備が建設。荷頃中学校のプールは、長さ二五〇、幅一三で建設費は五四五万円、備多田組が建設しました。

各プールともシャワー施設を備えており、荷頃中学校のプールは水源などの関係で浄化施設も備えています。

生徒たちは、このプールの送り物をどんなに待ちわびたことでしょう。式典が終り初泳ぎになるとさすがにうれしさを隠しきれず水しぶきをあげていました。

暮らしのメモ

暑い季節には、ガラス食器の洗い方がポイント。洗剤を多めに使わず、すすぎを丁寧に行い、乾かすときは、直射日光を避け、自然乾燥させる。また、洗剤のすすぎも丁寧に行い、残った洗剤を洗い流す。ガラス食器は、洗剤を多めに使わず、すすぎを丁寧に行い、乾かすときは、直射日光を避け、自然乾燥させる。また、洗剤のすすぎも丁寧に行い、残った洗剤を洗い流す。

ガラス食器 落ちにくいよごれに酢を

このガラス食器もよごれていたり長く使っていると茶色っぽくなったりしたら、せっかくなので、美しさを生かすために、酢を使ってみよう。酢は、洗剤と一緒に使うと、落ちにくいよごれを落とすのに効果的。また、酢には殺菌作用もある。洗剤を多めに使わず、すすぎを丁寧に行い、乾かすときは、直射日光を避け、自然乾燥させる。また、洗剤のすすぎも丁寧に行い、残った洗剤を洗い流す。

八月の稲作管理

八月の稲作管理は、つぎの点に注意して行なってください。
水管理 落水は出穂後、十五日目ころが適期です。排水のよい水田での早期落水は、稲の登熟をそなえるので注意しなければなりません。
実肥 稲の姿勢がよく、出穂期に稲が極端に肥切れした場合に効果があります。
しかし、施肥後日照が少ないと、穂の発育が悪くなります。穂が傾いてきたら、種子が落ちる前に抜き取ってください。
防除 ことしは穂もち、セジロウシカ等の多発が予想されますが、農薬の残留毒が問題となっており、防除は収穫の二十日前までに完了するよう計画を立ててください。



危ないロケット花火 遊びかたに注意を

最近のがん具用花火のなかには、中国、香港方面から輸入された筒物類およびロケットと呼ばれるものは、その性能、構造などから危険度が高い花火があります。
連日三〇度前後の暑さのため、夕涼みをかねて子どもたちの花火あそびがあちこちで見られますが、花火による事故は、けが、火災などたいへん恐ろしいものです。子どもたちの花火あそびには必ずおとなが付き添って次の注意事項を守ってください。
1、花火をほくしたり、びすなどに詰めたりしない。
2、筒物類は特に危険ですから絶対に子どもだけで遊ばせないようにする。
3、吹き出し物や筒物は、途中で火が消えたと思っても絶対に筒先をのぞかない。
4、風の強いときや、人家の近くでは遊ばないこと。特に筒物やロケット類は、人家から一〇〇メートル以上離れた場所で遊ぶようにする。
5、ポケットなどに花火を入れたり、たぐさんの花火に一度に火をつけたりしない。
6、花火に書いてある注意をよく読んでから遊ぶ。
また、遊び方のわからないものについては、よく聞いてから遊ぶ。
7、マッチやライターの使い方は、十分注意する。

八木鼻サイクリングに 五〇名が参加

八木鼻サイクリング協会と栃尾市公民館共催によるサイクリングを去る七月二十五日、小・中学生、一般、合計五〇名の参加で実施しました。
コースは、栃尾市下田村八木鼻間の県道とし、八木鼻神社境内で昼食の後、リекреーションおよび八木鼻山頂まで登山するなど、体力づくりと集団による交通マナーの学習に役だてました。



(ペダルも軽く老若男女が八木鼻へ向う)

古文書

森田千庵史料

森田千庵は、寛政十年加茂の庄(加茂市)に生れ、幼名を太仲または盛徳といいました。
若いうちから父静齋の家業である漢法医学を勉強。今の外科、眼科まで研究したのと思われまふ。
二十四歳で江戸(東京)に行き、杉田玄白から解剖学を教わりました。
文政六年にオランダの医師シーボルトが長崎に来たので東京から長崎に行き、シーボルトの直弟子となつてオランダ語と西洋医学を学びました。
三十歳ころ郷里の加茂に帰り父業を受け継ぎました。晩年、栃尾に分院を開き、千庵は日本医学史に名をとどめでも診療に当りました。



千庵は日本医学史に名をとどめでも診療に当りました。千庵は文人としても優れ、左の書画は、その一端を示すもので墨色、筆使いなどはすばらしいものです。
写真上左は西語名寄、同右はその内容、下左は大河津分水の進言書、同右は千庵の画です。

栃堀青年学級生 道院などを清掃

わたしたちの地域内施設をみなさんから気分よく安心してご利用いただくことと、栃堀青年学級生十数名が、今春以来つぎの奉仕活動を行なっていたことがわかり関係者から感謝されております。
1、道院の道標立て
2、道院の清掃
3、旧栃堀小学校の清掃
4、栃堀プールの清掃
5、道院の草刈り

サマープレゼント、子ども映写会

期日	場所	時間	題名
8月19日	半蔵金小	夜七時	チュンチュバンバン (マンガ)
" 20日	栃尾小西	九時	リン子ちゃん町へ行く (マンガ)
" 21日	西谷小	九時半	ヘンデルとグレーテル (マンガ)
" 22日	上塩中	九時半	みんなは、ほんとはおともだちだ(げき)
" 22日	上塩中	九時半	ありときりぎりす (マンガ)
" 22日	上塩中	九時半	かもとりごんべえ (マンガ)

おわび
7月号でお知らせした社会教育委員名簿に大崎修(新町)「学識経験者」をもらしたことをお詫びいたします。

登山シーズン 山の本を参考に

降り続いた雨もようやくあがり、いよいよ夏山のシーズン。はじめて山に登る人のために、山の本を選んでみました。どうぞご利用を。エーデルワイス・クラブ編「秘められたる山旅」山と溪谷社編「日本の山々」「日本の溪谷」「谷川岳」岡田喜秋著「秘蔵ある山旅」木村種善著「上高地の大將 日本山岳会編」登山技術(1-3) 西岡一著「登山技術と用具 安田茂雄編」現代登山全集(全10巻)

New Books

ルビノ著/明治日
本の思い出 松村法話
録著/新院編 本
光文書院なる 新
カタネなる 新
百年のあゆみ 新
新編 越後史料 沢田
橋義彦 沢田教一編
教一写真集「戦場」

公民館図書