

「キャー」「ねー今見た。飛んだよネ」

みんなで楽しんだ、あそびじゅくでのソリ遊び
(おりなす、1月18日)

「一之貝百二十・十の字絣」

所有者・管理者 外山 伸五
指定年月日 昭和五十年二月二十八日

栃尾郷は古くからの織物の産地であり、近世、特に長岡藩より養蚕・機織りが奨励され、栃尾絣の量産・品質とも高い声価を得て全国的に市場を確保するに至りました。しかしその後、時代の変遷により絣の製織は次第に衰え、しばらく命脈を保つに過ぎませんでした。郷内各地ではそれぞれ特有の品種が織り続けられてきました。

その中でも、一之貝の絣は名高く、原料糸から製品まで自家での一貫工程が行われ、特に経糸・緯糸による細かな絣模様の特徴であり、手織りによる栃尾絣を代表するもののひとつです。



このコーナーは、栃尾市にある、県・市指定の文化財を紹介しています。
生涯学習課(文化センター内・52 2020)

施設名	休館日
市民会館	毎月第1・第3月曜日
文化センター	毎月第2月曜日の9-17時
各施設	
公民館図書室	毎週月曜日
総合体育館	毎週月曜日
勤労者体育館	毎週月曜日
美術館	毎週月曜日
休館日	
杜々の森	毎週火曜日
ふるさと交流広場	毎週火曜日
道院高原	無休
産業交流センター	毎週月曜日
物産館	毎週水曜日

休館日が祝祭日の場合は、変更することがあります。

553 広報 とちお 2003-2 平成15年2月5日発行
発行/新潟県栃尾市長 編集/栃尾市行政管理課広報広聴係
〒940-0298 新潟県栃尾市金町2-1-5 • 0258-52-2175 FAX52-3990
URL: <http://www.city.tochio.niigata.jp/> E-mail: info@city.tochio.niigata.jp

あそびじゆく

～ 学校や学年を越えた友だちが大勢できました。～

今年度から学校週五日制がスタートし、県は「いきいきウイークエンド夢事業」を実施。市ではこの事業に即した講座や教室などを生涯学習課、公民館、美術館、おりなすで行っています。
生涯学習課が行っている「あそびじゆく」は、申し込み開始と同時に応募者が殺到する人気の教室です。参加した子供たちは、学校や学年を越えた友だちを大勢作っています。皆さんもぜひ参加してみませんか。



S Lに乗ってみんなで修学旅行気分（津川駅、10月14日）

「あそびじゆく」とは？

「あそびじゆく」は昨年度、試験的に夏・冬二回実施したところ好評だったことから、今年度は年間通しての事業を計画し実施しています。

この教室は、小学一年生以上を対象に、さまざまな体験や学習を通して、豊かな心や体力の向上、円滑な人間関係づくりを目的に、原則毎月第一・第三土曜日の午前中に開催。年間十回コース、各コース三回程度です。一回の募集人数は約三十人で、申し込み日の午前中にはほぼ定員に達します。皆さんからは、「もう少し人数を増やして」という要望もありますが、低学年が多いことから、スタッフが対応しきれない状況です。

今年度終了時には、参加者が延べ千人以上となり、市内ほとんどの小学校の児童が参加しています。

子供たちが

楽しめる遊びを

プログラムの作成には、季節感があるか、地域性があるか、魅力があるか、機能的であるか、経費はどうかなどを考慮しながら、



あそびじゆくのみんなで参加した、とちお祭の大民踊流し（八月二十四日）

ら、学校や家庭ではできない「あそび」を提供する努力をしています。

内容的には春山・秋山探検、夏の屋外遊び、冬の雪遊び、普段はなかなか経験できないよもぎ団子づくり、餅つき、手作りオーブンピザ、やきもの、茶会、胡桃拾い、自転車遊び、かるた、おぼけやしき、シャボン玉、グランドゴルフ、ネイチャークラフト、おにごっこ、かくれんぼ、

ゴムとび、縄跳び、馬とび、肝試し、汽車の旅などさまざまな「あそび」を実施。とちお祭の大民踊流しにも参加しました。

子供たちは 楽しんでいきます

子供たちとのかかわりの中で思うことは、全般に屋外でのあそびの体験・生活の体験が少ないことが多いこと、自然に恵まれた栃尾で育ちながら自然を知らないことです。これは、子どもだけではなく大人にも言えることだろうと思います。

また、いろいろな地域から参加していることから、新しい仲間もできているようです。スタッフは危険のない限り、

あまり強制や指示をしないようにしていますが、子供たちから手を洗っていいですか、トイレに行っていていいですか、食べていいですか、遊んでいいですか、休んでいいですかなどと、指示を求めてくることが多いと感じました。しかし子供たちは、友だちやスタッフと一緒に作業したり、遊んだりすることを楽しんでいきます。

ボランティアの

皆さんに感謝

スタッフは職員のほか、ボランティアスタッフに協力願います。サポートしてもらっています。この人たちの協力なくして、この事業は成り立ちません。ボランティアはその都度、都合のつく人にお願しています。スタッフが子ども五、六人に一人くらいの目安で配置しています。今までに大きな事故もなく実施できたのは、ボランティアの皆さんのおかげと感謝しています。今後ますますサポートしてくれるスタッフが必要になります。ぜひ、協力してください。



自分たちで拾ってきたクルミでクルミ餅などを食べた。餅つき（中央公園 十月十九日）

妹や弟ができたような 気持ちです



小熊紗季さん・孝子さん（小学4年生、山田町）

私は三人兄弟の一番下です。しかし、あそびじゆくでは、私たち四年生が最上級生になることが多くあります。小さな子どもが、私たちのことを頼ってくるので面倒を見ていると、妹や弟ができたような気持ちになります。

また、今まで知らなかったほかの学校の友だちとも遊ぶことができてとてもうれしいです。次回は、料理が好きなので、お菓子やピザ作りなどの教室を開催してもらいたいと思います。<お母さんのことば> 今までは、同じ学校の友だちがいないと参加しませんでした。あそびじゆくに参加するようになってからは、友だちと一緒に参加しなくても自分の意思で何にでも参加するようにになりました。また、先生以外の大人と、遊びを通していろいろなことを学んでいるようです。いろいろな教室を開催してください。

一番楽しかった思い出は、SLの旅



大港僚馬くん・亜希子さん（小学2年生、表町）

いくつかの遊びに参加した中で一番楽しかった思い出は、SLに乗って津川まで行ったことです。SLに乗るのは今回二度目。車中では風船で作った犬をもらったり、帰りのバスではみんなでちびまる子ちゃんの歌などを歌ったりしながら旅ができてとても良かったです。

次は、SLに乗って終点の会津若松駅まで行ってみたいです。また、夏に参加できなかったキャンプにも参加して、カプトムシを探りたいです。<お母さんのことば> 料理にも興味を持ち始め、自分で何でもするようにになりました。また、帰ってくる時も手にはおみやげを持っていて、友だちとの遊びを楽しそうに話してくれます。子どもがあそびじゆくを楽しみにしているので、ぜひ回数を増やしてもらいたいです。そのためには、私もボランティアなどとして協力したいと思っています。

考えてみよう 市町村合併

その16

第一回任意合併協議会開催される



委員紹介であいさつする馬場市長（前列左から4人目）

合併に関する諸問題について協議を行う任意合併協議会がスタートしました。

第一回協議会は一月十四日、長岡市のホテルニューオータニ長岡で開催され、役員選出、各種規程、事業計画、予算、協議項目などについて審議が行われました。内容は次のとおりです。

委員の構成

行政 市町村長八人、助役または市長が指定する職員八人
議会 議長八人、議長推薦議員八人
民間など 住民代表十六人
学識経験者 三人
の合計五十一人

役員

会長 長岡市長 森 民夫
副会長 見附市長 久住時男

各種規程

長岡地域任意合併協議会の

栃尾市の委員を紹介します。



市長 馬場 潤一郎

市議会議員 鈴木 正一

市議会市町村合併調査研究会会長 西川 洋吉

市民代表 (保育園園長) 佐藤 織江

市民代表 (観光協会理事) 北村 公

総務課長 外山 康男

に配付されますので、あわせてご覧ください。

合併Q&A

Q 任意合併協議会がスタートしたということは、既に合併の方向が決まっているのですか？
A いいえ。合併の方向が決まっています。合併の方向が定まらなければなりません。これから合併に関する問題点を協議会で一つひとつ話し合っており、その結果や新市建設計画の内容などを見てから合併するかどうかを判断していくこととなります。
その際には、協議内容などの情報を市民の皆さんにお知らせし、また皆さんからの意見を尊重していきます。市町村合併は、栃尾市の将来を左右する大きな問題です。いっしょに考えていきましょう。

第2回任意合併協議会 傍聴しませんか？

どなたでも傍聴できます。希望者は、午前9時30分から受け付けますので、直接会場においでください(先着50人)。とき 2月13日(木)10時、ところ ホテルニューオータニ長岡

長岡地域任意合併協議会組織図

組織体系図

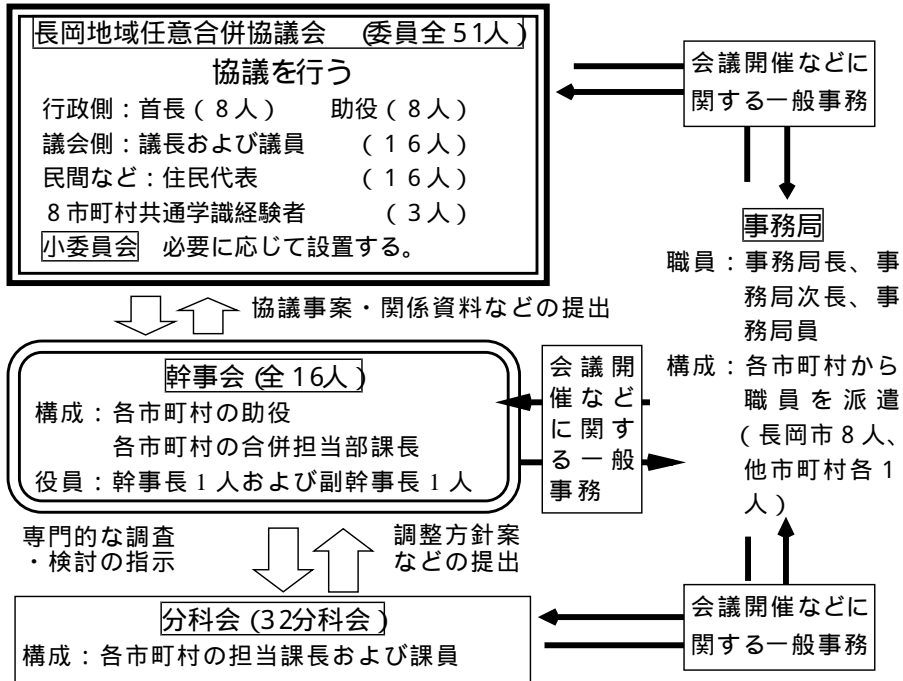

任意合併協議会の役割

- 次に掲げる事項についての協議
 - 合併の方式など合併に関する基本的な事項に関する事
 - 市町村建設計画を念頭に置いた新市の将来構想などに関する事
 - 各種事務事業のうち基本的な事項に関する事
 - その他合併に関し必要な事項
- 幹事会の役割
- 協議会に提案する事項についての協議・調整
 - 分科会活動の進行管理

事務局の役割

- 次に掲げる事項についての事務
 - 協議会および幹事会の会議に関する事
 - 協議会などの協議資料の作成に関する事
 - 協議会などの庶務に関する事
 - 広報および広聴に関する事
 - その他協議会などの運営に関し必要な事項
 - 市町村との連絡調整に関する事
- 分科会の役割
- 各行政分野における各種事務事業の調整および将来構想に関する調査・検討

協議項目および期間

協議項目
合併に関する基本的な事項に関する事
合併の方式(編入合併か新設合併かのいずれかを協議します)
合併の期日(合併特例法の

期限は、平成十七年三月三十一日までです)

新市の名称

新市の事務所の位置

財産の取扱い(合併関係市町村の財産は、新市に引き継がれることが原則です)

議会の議員の定数および任期の取扱い(合併後の一定

期間は、平成十七年度予算
新市将来構想策定(平成十四年度・十五年度)および電算化状況調査
先進地視察

平成十四年度予算

総額二千五百万円。うち栃尾市の負担金は、二百四万三千円

調査研究の実施

新市将来構想策定(平成十四年度・十五年度)および電算化状況調査

先進地視察

市議会の動き

12月定例会



平成十四年度第五回市議会定例会が、十二月二十五日から一月九日までの十六日間の会期で開催されました。

栃尾市特別職の職員の給与に関する条例の一部改正、栃尾市総合体育館条例の一部改正、栃尾市水道条例の一部改正、平成十四年度の一般会計補正予算および各種特別会計補正予算など、二十一議案が審議され、全議案を可決しました。

また、議会選挙が行われ議長、副議長および長岡地域広域行政組合議員が選任されたほか、建設農林常任委員会の委員長および副委員長が互選されるなど、議会人事が下表のとおり決まりました。

なお、議会の冒頭、馬場市長が就任のあいさつを行いました。

主な審議結果

市長の給与を

三〇パーセント減額

市長の給与月額八十一万円を、平成十五年一月から平成十八年十二月までの期間、三〇パーセ

市議会議員・特別職の

期末手当の額を減額

市議会議員と特別職の期末手当を、国家公務員に準じて〇・〇五カ月減額しました。

ント減額して五十六万七千円としました。

市職員の期末手当と

給与の額を減額

市の職員についても国家公務員に準じて、期末手当を〇・〇五カ月減額し、給料表も平均二・〇三パーセント引き下げました。また、昨年支給した特別一時金（職員一律年額三千七百五十六円）を廃止しました。

勤労者体育センターを「吉水ふれあい体育館」に名称変更

栃尾勤労者体育センターは、雇用促進事業団と栃尾市の共有の施設として建設されましたが、政府による特殊法人の整理合理化により、同事業団の持分を市が有償で譲り受けます。

四月からは、勤労者福祉に限らず広く市民の健康増進に役立つため、名称を「吉水ふれあい体育館」に変更し、総合体育館と一体で管理運営を行います。（利用の方法や料金などの詳細は後日お知らせします）

文納簡易水道の区域を

市の水道区域に編入

文納地区については、簡易水

道で給水していましたが、四月一日から市の水道給水区域に編入し給水することになりました。また、簡易水道で給水していた見附市杉澤町の一部にも引き続いて給水するため、見附市との協議が調い、その協議内容が議決されました。

平成十四年度一般会計などの補正予算

一般会計、特別会計（国民健康保険事業、老人保健医療、下水道事業、簡易水道事業、介護保険事業）、上水道事業会計、ガス事業会計の予算を補正しました。これにより、一般会計の総額は、百二十六億二十四万二千円となりました。



藤田 副議長



鈴木 議長

議員発議による次の意見書を可決し、関係省庁に提出
森林による温暖化防止などの施策の推進に関する意見書
北朝鮮による拉致問題の早期完全解決を求める意見書

市議会人事決定

議長に鈴木氏、副議長に藤田氏

区分	氏名	選挙(選任)年月日
議長	鈴木 正一	H14・12・25
副議長	藤田 君男	H14・12・25
建設農林 常任委員会	大崎 嘉昭	
長岡地域広域行政 組合議会の議員	鈴木 正一 藤田 君男	H15・1・9

委員長 副委員長

表町の住民と学生が協働のまちづくり

「表町の雁木」完成



漆喰塗りの壁を残しおおむね完成した、表町の雁木

今年度も昨年度に引き続き、春先から新大生らが「表町の雁木づくり」に取り組んできました。最終提案会で選ばれた最優秀作品の雁木が、表町におおむね完成。皆さんも表町に足を運んで見てください。

新大生ら約五十人は、セグールに別に分かれ、昨年五月から、表町住民を訪ねて雁木への要望や町の特徴などを聞いたり、今回雁木が作られる現場を何度も調査したりし、「表町の雁木づくり」を進めてきました。

雁木づくりを始めて三年目の今年の学生たちは、先輩の作品や発表の仕方などを参考にしながら提案。その結果、最初の提案会から表町住民や建設アドバイザーらが驚くほど完成度の高い作品が出そろい、関係者らを喜ばせていました。

作品の中には、展示用に利用できる棚が配置されたものや子供たちに遊びの場を提供したいとアスレチックを連想させる雁

木などが提案されました。

最終提案会が九月八日、産業交流センターありなすで行われました。選ばれた最優秀作品は、地主でもある隣接する植村さんの蔵のイメージを再現した漆喰塗りの壁が特徴的な雁木です。

住民からは、「シンプルで建設予定地にふさわしい」「長い年月が

経っても安心できる」などと大変好評でした。

この作品は、十二月から実際に建設にとりかかり、下旬には漆喰塗りの壁を残しおおむね完成。学生は完成した雁木を前に「これからもこの雁木を通して、表町の皆さんと交流を深めたい」と喜んでいました。

地域づくり総務大臣表彰を受賞

表町区、新潟大学、市は、この「雁木づくり」で昨年度の手づくり郷土賞に続き、平成十四年度地域づくり総務大臣表彰「地域づくり団体部門」を受賞。

これは、地域住民が地域づくりやまちおこしに自ら考え積極的に活動している団体を、総務大臣が表彰したものです。

雁木づくりを通して地域住民、大学、行政が協働してものづくりを行っていることや、個性的なまちづくりに、おおいに寄与していることが評価され、「地域づくり部門」で全国八団体の一つに選ばれました。

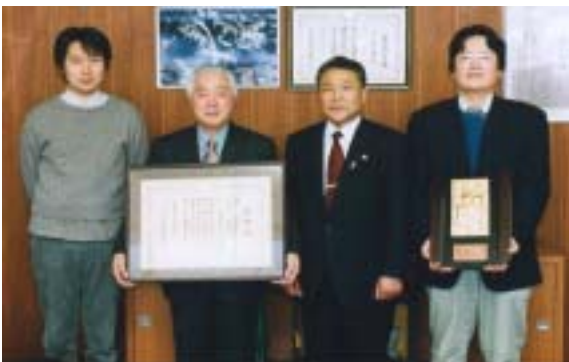

受賞した関係者。左から岩佐新大助手、大竹表町区長、馬場市長、西村新大教授

塩新町寒精進 12/22

～村内安全、五穀豊穰などを祈願～



清流九川谷川で水垢離する地元信者

師走の風物詩となった「塩新町寒精進」が、今年も行われました。念仏を唱える「滅罪の行」のあと、地元信者三人が下帯一つで冷たい九川谷川に入り、水垢離を行って村内安全、五穀豊穰、厄災消除、先亡成仏などを祈願しました。



「午前配達」を合言葉に郵便局を出発する局員たち

年賀状元旦出発式

栃尾郵便局 1/1

栃尾郵便局の年賀状元旦出発式が朝八時三十分から行われ、職員とアルバイトの高校生約六十人が激励を受けました。出発式を終えると、早速バイクや自転車で一斉に出発。「おめでとうございます 年賀状です」とこの日の晴天に負けない笑顔で配達して行きました。今年元旦に配達された年賀状は約三十六万通で、昨年より一万通ほど少なくなっています。

西谷小全校児童と地域住民で そば打ち体験

十二月七日西谷小学校で、全校児童と地域住民ら約八十人が参加し、そば打ちを体験しました。これは同校三・四年生が、総合学習の一つとして転作田でそばを収穫し、授業参観に合わせて行ったものです。 碓井校長は、「子供たちにとってこの地で採れたそばを使い住民と交流できたこと、また十一月に半蔵金で行った荷頃小、中野侯小とのそば打ち体験で子供たちが交流できたことが、何より良かったと思う」と話していました。



父兄のそば切りに真剣なまなざしの児童

家内安全 無病息災

獅子舞が町内を巡回

東町区、滝の下町区など 1/1



健やかな発育を祈願する獅子(東町区)

元旦恒例の東町神楽保存会の獅子舞が、今年も町内の家々を巡回しました。区民会館に集まったメンバーは、準備を整えると早速生演奏のお囃子にのって繰り出し、「あけまして、おめでとうございます」とお守りなどを配りながら一軒一軒訪問。小さな子どもたちは興味津々の獅子頭を見るものの、やっぱり怖くなって泣き出して大騒ぎ。しかし、「獅子舞が来ないと、やっぱり正月気分にならないね」という町内



かわいいね=と獅子をなでる子供たち(滝の下町区)

の人たちは、獅子舞を喜んで出迎えていました。また、この日は近年にない晴天に恵まれ、滝の下町区をはじめ金町区、旭町区でも獅子舞が各町内の家々を回り、正月気分を大いに盛り上げていました。

文化協会新春交流会

1/18



不思議な世界に引き込まれたマジックショー

普段それぞれの分野で活動している団体の代表者たちが一堂に会し、文化協会新春交流会が文化センターで開催されました。式典では、功労者七人と一団体を表彰。その後のアトラクションでは日本舞踊とマジックを楽しみ、交流を深めていました。

葎谷神楽・岩戸舞

一年の厄払い

さんが、村内十五軒ほどを回り家内安全と繁栄を祈り岩戸舞で厄払いを行っています。今年も一軒一軒で舞を披露すると、大勢詰めかけたアマチュアカメラマンが、正月の伝統行事をカメラに収めていました。



消防出初め式

1/12



決意を新たに行進する消防団

消防出初め式が市民会館を会場に行われ、観閲の後、消防活動に功績のあった団員などを表彰し、消防署員の諸橋敦さんが「救急活動は患者や家族の気持ちになつて手当てしたい」と意見を発表しました。最後に、幼年消防クラブ芳香稚草園の園児と職員による祝賀豊太鼓が披露され、見事なパチパチに惜しみない拍手が送られていました。

こども作品展

1/27



共同作品を含む387人の力作を展示した作品展(1月27日開場式)

美術館では、一年間の学習活動の成果と個性あふれる活動状況のありのままの姿を展示した「第七回とちおのこども作品展」を開催しています。子供たちの成長ぶりとその想像力や心の感動表現など、三百五十一一点の作品をぜひご覧ください。同展は全館入場無料で、二月二十三日まで開催しています。

文化財を火災から守ろう



雪の中で訓練が行われた秋葉三尺坊奥の院

文化財防火デーの一月二十六日、市指定の文化財「秋葉三尺坊奥の院」で消防訓練が実施されました。午前十時、「社殿から出火」の通報を受けた消防署と地元消防団が出動。文化財を火災などの災害から守ろうと、重要物品の搬出や放水訓練をときばきと行いました。火を使う冬期間、火の用心に心がけましょう。

中央・白山保育所で

外国語指導助手と交流会



中央保育所で餅つきを楽しむクアクさん

一月十六日、中央保育所と白山保育所は、外国語指導助手のクアクさんを招き交流会を開催。これは、ガナ出身のクアクさんとの交流を通して、子供たちに外国の文化も知ってもらいたいと企画したものです。クアクさんと子供たちは、いっしょに餅つきをしたり、英語の歌を歌ったりしながら楽しいひとときを過ごしました。

消防出初め式で表彰

1/12 市民会館

- 消防庁長官退職者表彰
- 1号報償(25年以上)
- 木間孝雄さん(元第五分第五部部长)
- 2号報償(15年以上)
- 木口市郎さん(元第一分第七部部长)ほか十二人
- 新潟県知事表彰
- 30年精勳章
- 大橋健三さん(団本部団長)ほか四人
- 20年精勳章
- 三澤二郎さん(第一分団第三部団員)ほか六人
- 新潟県消防協会長表彰
- 幹部功績章
- 笠井正巳さん(第二分団副分団長)ほか三人
- 30年精勳章
- 大橋健三さん(団本部団長)ほか四人
- 20年精勳章
- 三澤二郎さん(第一分団第三部団員)ほか六人
- 10年精勳章
- 藤田久さん(第四分団副分団長)ほか二十五人
- 10年以上勤続退職者
- 佐藤茂さん(元第三分団第一部部长)ほか二十二二人
- 5年以上勤続退職者

阿部浩一さん(元第四分団副分団長)ほか二十一人
 栃尾市消防団長表彰
 ・無火災表彰(十五カ月間)第二分団
 栃尾市消防長表彰
 ・感謝状
 栃堀婦人防火クラブ

栃尾市文化協会表彰

1/18 文化センター

表彰状
 石丸和子さん(栃尾市民踊民舞連盟) 主な功績 協会の理事を四年、栃尾市民踊連盟(現民舞連)の役員を十二年務め、民踊の普及および発展に尽力されました。
 勝沼まさ子さん(とちお愛草会) 主な功績 会の初代会長を二年間務め、草花の育成を通じて文化交流に多大な貢献をされました。
 小林一郎さん(栃尾景吟会) 主な功績 会の幹事および会計を十年間務め、また主管として詩吟の普及および指導に尽力されました。
 清水正男さん(栃尾市書道会) 主な功績 会の副会長を十八年間務め、市民書道講習会を毎年開講するなど、書道の普及を図った功績は顕著です。

松崎右枝子さん(栃尾毎月会)

主な功績 会の会長を二十年にわたり務め、会の運営および指導にあたり、生け花の発展に多大な貢献をされました。
 目黒日出吉さん(栃尾吟詩会) 主な功績 会の会長を二十六年務め、詩吟の普及および指導にあつた功績は大です。
 和田典男さん(栃尾盆栽愛好会) 主な功績 協会の理事を四年、会の副会長を四年、事務局を十年務め、秋葉公園や中央公園の樹木の手入れにも積極的に貢献されました。
 榎谷神楽保存会 主な功績 平成十三年に韓国で神楽を公演、平成十四年には後継者育成の一環として刈谷田中学校の生徒たちが初舞台を踏むなど、文化芸能の普及および発展に大いに貢献されました。



表彰式に出席した受賞者のみなさん

木間 渉さん

国土交通大臣賞を受賞

多田組の木間さんの作品「バリアフリー」が、厚生労働省と国土交通省、雇用・能力開発機構主催の「建設業に働く若者の声」の作文コンクールで、国土交通大臣賞を受賞しました。
 この作文は、「お年寄りが住みやすい町づくり、またハンディを持った人々が自分の手足で、自分らしく快適に生活できる環境づくり」に力をいれてきた」と決意を綴ったものです。



木間 渉さん 多田組

厚生労働大臣表彰

紺栄の稲田さんは、社会保険委員として健康保険や年金に関する良き相談相手として活躍された功績が認められ、厚生労働大臣から表彰されました。
 また、倉重商店の倉重さんと、新潟部品の酒井さんは、

新潟社会保険事務局長から表彰され、山田修整の原正子さんは、長岡社会保険事務所長から感謝状が贈られました。



稲田 貴さん 紺栄



倉重麻子さん 倉重商店



酒井国夫さん 新潟部品

佐藤静子先生 信越郵政局長賞を受賞

栃尾東小学校の佐藤先生の作品「ボランティアは誰のため」が、郵政事業庁主催の「国際ボランティア作文コンクール」で、信越郵政局長賞を受賞しました。
 この作文は、青年海外協力隊として二年間、南米パラグアイ



佐藤静子さん 栃尾東小学校

での活動で得た喜びや充実感などを綴ったものです。

小鳥の会

北越銀行賞を受賞

朗読奉仕小鳥の会(稲田美穂子代表)は、北越銀行賞を受賞。同会は、昭和五十七年に発足して以来、当市の広報やお知らせ版、議会録などをテープに吹き込み、視覚障害者や高齢者に郵送しています。これらの奉仕活動が認められての受賞です。



山本北越銀行栃尾支店長から記念品を受け取る小鳥の会の皆さん

第20回栃尾市新春俳句会入選作品

1/19 投句者四十四人、百三十二句

高点句

天位
 ふだん着の衿を正して 初詣



前田安野さん 北荷頃



優秀作品を選考する俳句愛好者のみなさん

地位
 耳元に告げる懐妊今朝の春



漆間久子さん 田之口

人位
 小さくともせがれ新居の松飾り



酒井ヨシイさん 一之貝

合点句(敬称略)
 一位 前田 安野 北荷頃
 二位 漆間 久子 田之口

三位 土田 満 原町
 四位 多田ノブイ 北荷頃
 五位 酒井ヨシイ 一之貝
 六位 佐野 マサ 森上
 七位 高山 誠子 北荷頃
 八位 佐藤 三仁 本所
 九位 酒井 正二 栃堀
 十位 大瀬 久男 金町

栃尾の自然を訪ねて 冬の星座

149

冬の空は空気が澄んでいて星の観察には絶好の季節です。寒風が吹きすさぶなか南東の空を見上げると、冬のにぎやかな星座たちが勢揃いしています。その中から今回は冬の大きな三角形について話したいと思います。
 冬の大きな三角形とは、春の大きな三角形、夏の大三角形、秋(ペガス)の四辺形、そして冬の大きな六角形(ダイヤモンド)と同じように、冬の星座探しの目印となる星の並びの名称です。
 空の中ほどのところに冬を代表する星座のオリオン座が、斜めに傾いて見えます。オリオン座には二つの一等星があります。オリオン座の左下の星が、オリオン座の鼓型の左上の赤い方の星がベテルギウスで、冬の大三角形の頂点の一つになります。南東の空低くに、ギラギラと輝く白色の星が見えます。これが二つ目の頂点となる。おいぬ座のシリウスです。シリウスの東側(左側)にはこいぬ座があります。この中にシリウスよりはだいぶ落ち着いた輝きを放つ一等星プロキオンがあ



南の空、木星と土星が目印

ります。以上の三星を結び、冬の大三角形ができあがり、ベテルギウスは太陽より千倍も大きな星で、太陽より表面温度が低いため赤く見え、赤色巨星と言われる星です。
 シリウスは全天で一番明るい恒星で、普通の一等星の二ランク上の明るさです。また、シリウスは二重星で、二つの星が互いに回っている星です。
 プロキオンは、太陽と同じ黄色の色をした恒星です。太陽の二倍ほどの大きさで表面温度も約七千度と太陽よりいくらか高めです。プロキオンも二重星です。この三角形の内側には、天の川が流れているので、よほど暗い空でないと見ることはできません。栃尾の空なら見えるかも知れませんが。

刈谷田中学校 南雲 忠一



第24回BSN高等学校 剣道選手権大会

11/16・17 新潟市

吉原さんは、この大会で三位となりました。



吉原慎太郎さん
二日町
新潟明訓高校
2年

第33回県ジュニア 美術展覧会

十二月二十六日、絵画、版画、デザインの三部門に約二万五千点の応募があり、厳しい審査の結果、奨励賞に栃尾市から次の六人が入賞しました。

- 奨励賞(敬称略)
- 絵画の部
- 渡辺 大夢(栃尾南小3・本町)
 - 那須 政崇(栃尾南小3・天下島)
 - 諏佐 一樹(下塩小3・山屋)
 - 高野 隆己(栃尾東小4・吉水)
 - 加藤 美穂(栃尾東小4・原町)
 - 佐藤 晶(荷頃小6・北荷頃)

第22回栃尾市ミニバスケットボール大会

1/26 総合体育館

【男子の部】
【女子の部】

10チーム
151135人
合計20チーム
286人

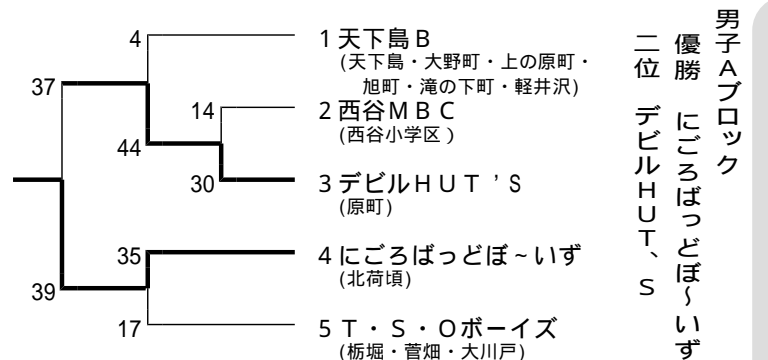

男子A優勝：にごろばっどぼ〜いず

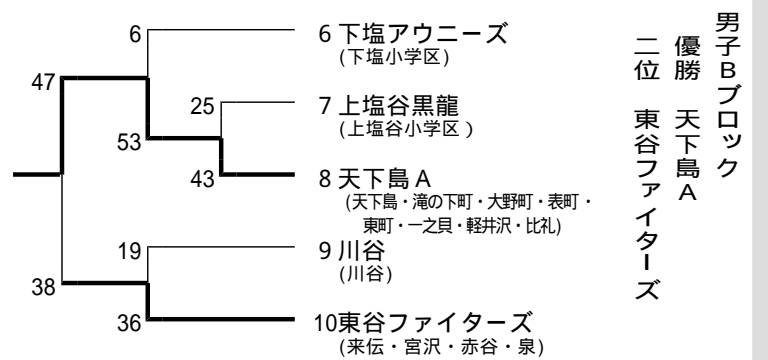

男子B優勝：天下島A

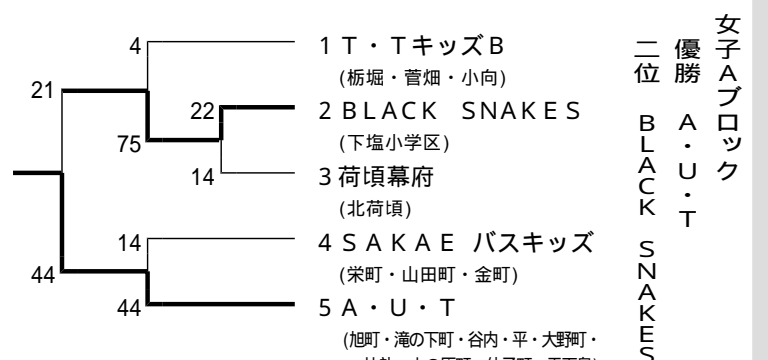

女子A優勝：A・U・T

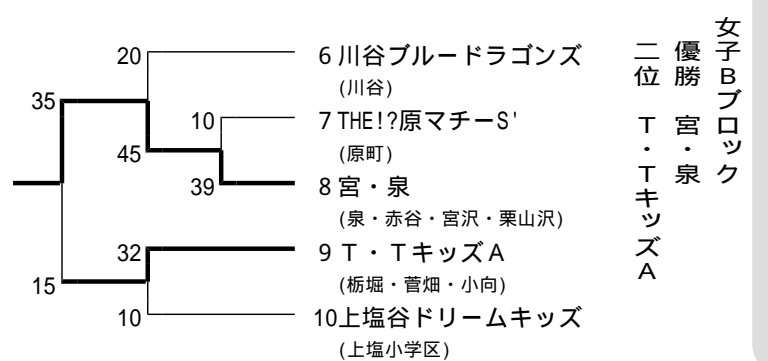

女子B優勝：宮・泉

市民文芸 入選作品

昨年十一月に募集した「市民文芸作品」の入選作品が決まりましたので紹介します。応募数は、俳句百九十四句、川柳七十七句、短歌百七首、詩十三編、随筆二編でした。(敬称略)

【俳句の部】

- 留守を守る巫女も年頃神無月
虫取りの網新しき夏休み
子に送る柿の器量を選びけり
患いて妻の無口や夜の長し
風光るいつもの研屋三五左エ門
出来栄えの賛辞聞き入る老菊師
大佐渡も小佐渡も揺らく冬の涛
綾取りの指切り上手一葉忌
秋うらら鞍干す神馬休養所
- 楳 貞七(栃堀)
今井ハルエ(一之貝)
前田 安野(北荷頃)
酒井 吟良(栃堀)
諸橋タマノ(北荷頃)
笠井 実(山田町)
渡辺 正子(北荷頃)
佐藤 三仁(本所)
諏佐 清子(東町)

【川柳の部】

- 七転び八起きしてまた孫と生きる
運不運神の啓示に逆らわず
減反にあれこれ迷う農の道
市が変わる青色それとも赤い色
八十路生き知った大地のたしかさよ
佳作
- 多田 良一(平)
笠井 実(山田町)
保科 新作(大野町)
松井みちよ(滝の町)
今井 義一(一之貝)

【短歌の部】

- 佐藤三仁(本所)、馬場要助(旭町)、佐藤忠三(本所)、土田竹志(菅畑)、小林仙次(東中野侯)
- 「短歌の部」
たちちねの母の懐ひ出浮かべつつ
坂なす村の奥津城を訪つ
- 清水 キヨ(北荷頃)

亡き妻の植えしあじさいひそと咲く
梅雨のにおいも濃きひるさがり

戦友会帰りの夫の靴には
だれもが知らぬ軍歌のありぬ

前頭葉きたへよと説く保健婦の
言葉記しぬ教材の隅に

佳作
長谷川勤(熊袋)、若杉利助(明戸)、今井ヨリ(土ヶ谷)、今井正文(山葵谷)、長野郁子(新栄町)、佐野長雄(山葵谷)、今井初江(土ヶ谷)

【詩の部】

- 「枷(かせ)」
土田 竹志(菅畑)
- 準入選
丸山更右(大野町)、長野郁子(新栄町)、諸橋五十鈴(新栄町)、荻沢勝子(天下島)、中島路子(楡原)

【随筆の部】

- 入選
該当作品なし
- 準入選
佐野 長雄(山葵谷)

街頭犯罪激増 あなたは大丈夫？

平成十四年の栃尾警察署管内における刑法犯の発生件数は、前年比十一件増の二百三十三件で過去最高を記録。このうち、車上ねらい、空き巣ねらい、自転車等乗物盗が約半数近くを占め、街頭犯罪などが大幅に増加しました。また、検挙総数三十七人のうち少年二十三人を補導し、街頭犯罪などでは十三人を補導。少年犯罪の増加が懸念されています。犯罪に手を染めないことはもちろん、被害に遭わないようにみんなで注意しましょう。



警察の被害抑止対策

栃尾警察署では、特に事件事故が多発している「国道二九〇号沿線・警察署周辺」を重点地域として、パトロールを強化しています。

被害に遭わない対策

- 愛車を止めるときは、「ドアロック」を確実に
- 家を留守にするときは、必ず施錠
- 自転車防犯登録、グッドライダー防犯登録(バイクなどの二輪車の防犯登録)を忘れな

平成14年 街頭犯罪などの発生状況

犯罪別	発生件数(前年比)
車 上 ね ら い	50件(34件増)
空 き 巣 ね ら い	14件(8件増)
自 転 車 等 乗 物 盗	31件(9件増)
合 計	95件(51件増)

蔵書の点検のため
公民館図書室を休館します

2月24日(月)～3月4日(火) 9日間
現在借りている本は、2月23日(日)までに一旦返却してください

県立近代美術館
福島県立美術館コレクション展

と き：2月15日(土)～3月23日(日)9時～17時、月曜休館
観覧料：一般700円、大学・高校生400円など 問合せ：・28-4111

違法な「年金担保融資」に注意！

公的年金を受ける権利を担保にすることは禁止されています。

年金保険などの年金を受ける権利は、譲渡したり担保にしたりすることが法律で禁じられています。違法な融資を持ちかける貸金業者の誘いに乗らないよう注意してください。



年金証書や通帳、印鑑などは渡さない

公的年金は高齢者の生活を支える大切な資金です。国民年金や厚生年金保険などの年金を受ける権利は、社会福祉・医療事業団から融資を受ける場合を除いて、担保にすることが禁止されています。

ところが、悪質な貸金業者は「年金立て替え」「中高年融資」

一時的にまとまった資金が必要ときは、公的な年金担保融資制度を

国民年金などの年金を受けている人が対象です。

社会福祉・医療事業団は、国民年金（老齢福祉年金を除く）、厚生年金保険などの公的年金を受給している人を対象に低利で融資を行っています。生活、住居、冠婚葬祭、医療などで一時的にまとまった資金が必要になったときは、返済期間中の生活

を十分に考えて計画的に利用してください。

「年金担保融資」の概要

利用できる人 国民年金（老齢福祉年金を除く）、厚生年金保険の年金証書を持ち、現在

電話の番号しか書かず、正体を明かさずに小口の金額を出資法の上限金利を超える高金利で貸し付ける（090金融）。

あなたも低金利で融資するようになってしまう。複数の業者が情報共有し、同一者に次々と融資を行う。債務者の、会社を倒産させまいとする弱みにつけ込んでおり、この方法を繰り返し行うことにより、超高金利の借り入れを雪だるま式に膨れ上がらせ、やがては破産に追い込む（システム金融）。

違法な金利の契約は断る勇気を

出資法で定められた上限金利を超える契約の融資は、出資法違反となり罰則の対象となります。また、手数料などの名目で業者が受け取る金銭も、金利に含まれることがあります。

借り入れの際は、契約書の内容をよく読んで、不明な内容がある場合にはしっかりと説明を求め、納得できない場合やおかしいと感じたときには、はっきりと断る勇気を持ちましょう。また、契約書は必ず受け取り、契約書を渡さない業者からは借りないことです。

ローンやキャッシングは、欲しいものがすぐに手に入る便利な手段です。しかし、安易な借り入れは、生活を破たんさせることにもなります。平成十三年の個人の自己破産件数は全国で十六万人を超え過去五年間で約三倍になっています。また、無登録業者や法外な高金利を取る業者など悪質な貸金業者による被害が増加しています。

拡大する金融被害

「低金利で融資」「他店で断られた人でもOK」などと多重債務者

年金の支給を受けている人
融資の条件 全額返済と、半額返済があり、返済方法によって異なります。
年金の「全額」を返済に充てる場合
【融資金額】十万円～二百五十万円（年間の年金支給額の一・五倍以内）
【返済方法】年金の全額を返済に充てます。返済が終了するまで年金を受け取ることができません。
年金の「半額」を返済に充てる場合
【融資金額】十万円～二百五十万円（年間の年金支給額以内）

【返済方法】申し込み時の年金の定期支払額の半額に相当する額を返済に充てます。返済額を差し引いた残りの額は指定の預金口座に振り込まれます。
利率 年一・〇％（平成十五年一月十五日現在）
担保 年金の受給権（年金証書）が担保となります。年金

証書は返済が終わるまで、申し込みをした金融機関で預かります。
保証人 連帯保証人一人以上（連帯保証人を依頼することが難しい人は、信用保証機関に保証料を支払い保証人になつてもらう方法があります）
申込み・問合せ 農協を除く市内金融機関

全国的に自己破産件数が増えています

を誘い込み、出資法で定められた上限金利（年二九・二％）を超える法外な利息を要求したり、さまざまな手口で金銭をだまし取ったりする業者や無登録で営業する業者など、悪質な業者による被害が後を絶ちません。注意してください。

こんな悪質な手口

融資の約束をした後、保証料などと称して手形・小切手・現金を送付させ、融資を実行しないまま連絡を絶つ。
勧誘のチラシに業者名と携帯

などの宣伝文句で年金生活者を誘い、年金証書、預金通帳、印鑑、キャッシュカードを預かるという形で、事実上、年金を担保に託して融資を行っています。法律で定められている上限ぎりぎりの利息で貸し付け、振り込まれた年金を口座から引き出して返済に充て、返済が進むと新たな追加融資を持ちかけるなど、なかなか抜け出せない仕組みになっています。被害に遭った高齢者の中には、生活できなくなって自己破産に追い込まれた人もいます。

「森の名手・名人100人」に 美里絵の多田キヨさんが選ばれる

昨年十一月十一日、美里絵の多田キヨ(雅号 多田清虹)さん(田之口)が、新潟県からただ一人、「森の名手・名人百人」に選ばれました。

これは、林野庁が進める「もりのくに・にっぽん運動」の一つとして、社団法人国土緑化推進機構が、森や山にかかわる分野で優れた技術を持つ人を選定したものです。この中には、「森づくり」「森の恵み」「加工など」の三部門で、枝打ちや狩猟、炭焼きなど四十九の職種の人たちが選ばれています。



「美里絵」との出会い
多田さんは、三十三年前に

プロフィール
昭和12年11月23日生
昭和60年 日本手工芸美術展に初入賞
平成5年 国際美術審査会から「国際芸術家」に認定
国内をはじめ特に海外(オーストラリア、フランス、イギリスなど)の美術展において高い評価を得ています

ろりの灰で絵を描いてみたのが始まりで、次第に小枝や落ち葉、野菜の皮など落ちてくる素材を乾かし、切り張りして絵をつくる独創的な「はり絵」を自ら生み出し、その後訪れた千城孤巳任画伯が「美里絵」と名付けました。「美里絵」は、主に風景や花など自然の中で感動した情景を題材にしたものが多く、その中でも「昭和天皇が亡くなられた日の夕日」や翌日の朝日をデザインした作品は、特に思い出深い」としみじみ語ります。

材料は自然の中に
絵の具代わりとなる枯れ葉や木の葉などの材料は、自宅周辺の里山林や身近な田畑から集められたもの。「普段あまり人の目に触れないこれらの材料が、作品によつて大勢の皆さんから見てもらえることがうれしい。また、春になったら子守りをしながら自然をたくさん見つけに行きたい」と話していました。

おしらせ

今月の税金など	
納期 2月28日	
固定資産税	
国民健康保険税	
ガス水道	
下水道料金	

トレーニングルーム 利用許可証の更新

トレーニングルーム利用許可証の有効期限が3月31日に切れます。引き続き利用を希望される場合は、更新手続きをしてください。

なお、この更新手続きをしないと登録番号が抹消となり、新たに講習会を受講していただくこととなりますので、ご注意ください。

更新期限 3月28日(金)までの平日、8時30分～17時

ところ 総合体育館2階事務室
持参品 平成14年度の利用許可証

文化センター1階展示室 ギャラリーとちお 写生・写真撮影展

(栃尾市公民館)
2/22(土)～3/2(日)

道の駅「R290とちお」
休憩コーナー
おひなさま(市内保育園児)
てまり展(東谷小てまりクラブ)
2/21(金)～3/10(月)

第55回 成人式

4月6日(日) 会場 市民会館
問合せ 生涯学習課・52 2020

（手続きは代理人でも可）
手数料 無料
問合せ 総合体育館・52 5571

農業委員選挙人名簿を 縦覧します

市選挙管理委員会は、栃尾市農業委員会委員選挙人名簿を縦覧します。希望者は、左記により選挙人名簿登録を確認してください。

縦覧期間 2月23日(月)～3月9日(日)の8時30分～17時

縦覧場所 市役所総務課(3階)
問合せ 総務課選挙係・52 2155

特別土地保有税の申告 2月28日まで

毎年1月1日現在で、前年1年間に五千平方メートル以上の土地を取得した個人、法人が対象になります。

申告期限 該当する土地取得者は、2月28日(金)までに税務課へ申告書を提出してください。

問合せ 税務課資産税係・52 837

もの忘れ相談会

「もの忘れ」があり日常生活に困っている人、またはその家族に、精神科医師が直接相談に応じます。

とき 2月28日(金)14時～15時

ところ 市役所1階休養室
相談料 無料
申込み・問合せ 2月18日(火)までに保健福祉課介護支援係・515222

教室・講座

体育館トレーニングルーム 利用者講習会

トレーニングマシンで楽しくシェイプアップ！この講習会を一回受講すれば、翌日から自由に利用することができます。

とき 4月21日、5月19日、6月16日、8月18日、10月20日、12月15日、2月16日、いずれも第3月曜日の19時～20時30分

14年産米の出荷状況 55,111.5俵 転作達成率は... 101.15%

平成十四年産米の出荷状況、転作の状況について紹介します。

市全体で出荷された米(うるち米・もち米)は、三千三百六 余り。一俵六十キログラムに換算すると、五五、一一・五俵(表)ありました。

転作の状況を見ると、転作配分面積五六三・九八(うち地域間調整面積四五)に対して転作などが行われた面積は五七〇・四九(表 作物別転作実施状況)で、転作達成率は一〇一・一五 となりました。

また、平成十五年産米生産調整面積については、県から十二月二十五日に市町村配分が行われ、農家の皆さんには一月三十一日に配分しました。ご協力をお願いします。



表 平成14年度転作実施状況 (単位：ヘクタール)

作物別	面積
大 豆	17.50
そ ば	4.72
小 豆	15.42
青 刈 り 稲	77.71
野 菜	56.65
永 年 性 作 物	3.57
自己保全管理	68.38
調整水田	41.00
土地改良通年施工	12.83
そ の 他	272.71
合 計	570.49

表 平成14年産米の等級別出荷状況

種類別	俵数
うるち米	51,749.0
もち米	382.0
加工用米	2,980.5
合 計	55,111.5

各・種・相・談

相談は無料です
お気軽にどうぞ

国民年金・厚生年金相談
2月19日(水)午前10時～12時、午後1時～3時
市役所市民相談室(2階)

行政相談
2月24日(月)午前10時～午後3時
市役所別館相談室(2階)

家庭児童相談
月曜日・金曜日、午前9時～午後4時
文化センター相談室

心配ごと相談
毎週水曜日午前10時～午後3時
社会福祉協議会(新栄町)

青少年問題相談
月曜日・金曜日、午前9時～午後4時
文化センター相談室

女性政策セミナー 「男女、共に生きる」といって

「男らしさ」「女らしさ」を見つめ直し、男女共同参画社会への意識を高めるための講習です。

とき・ところ 3月2日(日)10時～11時45分、市民会館宴会場

公民館かたりべ教室 かたりおさめ「るばたまじり」

懐かしい栃尾弁の昔語りを聞きに来ませんか？参加費は無料です。

とき 3月2日(日)14時～16時

ところ おりなす「てまりホール」

内容 かたりべ教室受講者によるむかしばなし、栃尾東小学校むかしばなしクラブ有志の寸劇 柏崎「よるばた一座」による寸劇

問合せ 公民館・52 2020

遊雪まつり前夜祭
生バンドと歌おう
とき：2月15日(土)18時30分～ ところ：おりなす 入場無料
出演：ザ・クリケッツ 定員：250人 問合せ：おりなす・51-1331

遊雪まつり前夜祭
とちお雪灯りまつり
とき：2月15日(土) ミニかまくら作り14時～ キャンドル点灯17時～
ところ：おりなす前の広場 甘酒サービスあり 問合せ：おりなす・51-1331

その他

第7回市民親善
ユニホツケー大会

とき 3月16日(日)9時、
ところ 総合体育館
チーム編成 小学3年生以上で
1チーム6人以上12人以内 男
女混成とし、女性(または小学
生)3人以上を含める(中学生
以下で構成する場合を除く)
個人での申し込みも可能(当
日大会本部でチーム編成をする)
参加費 1チーム二千円(個人参
加は五百円)
申込み・問合せ 3月5日(水)午後
5時までに申込用紙に必要事項
を記入し、参加費を添えて総合
体育館・52 55771
公開練習のお知らせ
2月(11日を除く)・3月の毎
週火曜日および金曜日(ジュニ
ア教室)の夜に、総合体育館で
クラブの練習をしています。お
気軽においでください。

放送大学学生募集

放送大学は、テレビとラジオの
放送で授業を行う4年制の通信制
大学です。同大学では平成15年度
第1学期(4月入学)の学生を募集

ごみ半減県民運動
地域別実践活動報告会

「買い物でくらしを変えよう」
ごみ半減県民運動は、「大量生産
・大量消費・大量廃棄の社会」を、
消費者自らの行動によって「地球
にやさしい循環型社会」に転換し
ていくものです。ごみ減量の地域
リーダーなど実践者が活動報告を
行います。地域や家庭のごみの減
量化の参考にしてください。
とき 2月19日(水)13時30分、
ところ 長岡市立劇場小ホール

求人コーナー

ハローワーク
(問合せ)長岡公共職業安定所
栃尾分室 ☎52-2333

最近の求人情報をお知らせします。
すでに決定済みのこともありますので、面接を希望する場合や情報内
容の詳細については、職安栃尾分室紹介係におたずねください。

《求人情報》 (平成15年1月20日現在)

No	求人職種	事業内容	勤務地	人数	年齢	賃金	勤務時間	備考
1	食品リサイクル 事業の立上	自動車部品製造 業	北荷頃	1	20~27	156,000~ 189,000	8:30~17:30	
2	医療事務	調剤薬局	栄町	1	20~25	150,000~ 170,000	8:45~18:00	
3	重機オペレーター	土木工事業	人面	1	不問	250,000~ 250,000	8:00~17:00	
4	外装組立	土木工事業	中越地区	2	18~40	192,000~ 240,000	8:00~17:30	1種普通免許
5	とび工	土木工事業	天下島	2	20~45	192,000~ 240,000	8:00~17:30	1種普通免許
6	整経	織物業	谷内	2	18~50	152,710~ 180,710	5:00~13:30	
7	織布員	織物業	谷内	2	18~50	147,800~ 197,800	5:00~13:30	
8	看護員	介護、サービス業	平	2	25~55	180,000~ 250,000	8:00~18:00	看護師
9	リンクング	織物業	栄町	1	18~55	98,714~ 154,000	9:00~17:00	
10	ミシンオペレー ター	織物業	平	5	18~35	117,000~ 148,500	8:35~17:00	
11	美容師	美容業	表町	1	20~35	135,000~ 220,000	9:00~18:00	美容師
12	修整作業員	織物業	東町	1	18~45	126,500~ 161,000	8:30~17:30	
13	修整員及び運転 手	織物業	新栄町	1	20~30	140,000~ 170,000	8:10~17:00	1種大型免許
14	組立梱包	民生用電気機器 製造業	楡原	1	18~45	117,600~ 120,000	8:00~17:20	
15	清掃及び雑務	ホテル	小貫	1	~55	99,000~ 105,600	8:30~11:30	
16	介護職員	医療事業	栄町	15	20~45	120,500~ 143,800	8:30~17:00	
17	タクシー運転手	タクシー業	大町	3	20~	138,400~ 138,400	7:30~16:30	2種普通免許
18	油揚げ製造工	食品製造業	人面	1	18~50	124,800~ 153,600	8:00~17:00	
19	織物サイジング 要員	織物業	北荷頃	1	30~55	154,000~ 250,000	8:30~17:30	
20	登録訪問介護員	協同組合	栄町	2	25~55	100,000~ 150,000	8:00~17:00	2級ホームヘルパー
21	縫製	織物業	天下島	1	20~40	125,000~ 150,000	8:00~17:00	
22	外注管理	織物業	平	1	18~35	117,000~ 148,500	8:35~17:00	1種普通免許
23	美容師	美容業	谷内	2	18~30	140,000~ 140,000	8:30~18:00	美容師
24	企画、開発	織物業	谷内	1	18~60	160,000~ 210,000	8:00~17:00	
25	介護支援専門員	介護、サービス業	平	1	25~45	170,000~ 230,000	9:00~18:00	1種普通免許
26	生産技術	自動車部品製造 業	北荷頃	2	18~35	148,000~ 170,000	8:00~17:00	
27	ソーイングスタ ッフ	織物業	大野町	1	18~50	119,600~ 156,400	8:20~17:20	
28	織機調整工	織物業	滝の下町	1	20~60	146,900~ 226,900	5:30~13:45	
29	プレス作業員	織物業	東町	5	18~50	117,300~ 161,000	9:00~18:00	
30	縫製工(婦人服)	織物業	山田町	2	18~45	135,191~ 204,002	8:15~17:15	
31	縫製及び裁断ス タッフ	織物業	大野町	1	18~50	119,600~ 156,400	8:20~17:20	
32	織布員	織物業	仲子町	1	30~55	153,000~ 180,000	5:00~13:30	
33	土木作業員、配 管工	建築工事業	小貫	1	20~40	180,000~ 250,000	7:45~17:00	
34	介護支援専門員	老人福祉事業	下堰出	1	25~	176,176~ 176,176	8:30~17:30	介護支援専門員
35	販売員	鮮魚、青果、雑 貨卸売業	表町	1	25~35	140,000~ 145,000	8:00~17:00	
36	ダンブオペレー ター	土木工事業	人面	1	30~45	200,000~ 230,000	8:00~17:00	1種大型免許
37	プレス、縫製	織物業	天下島	1	20~40	125,000~ 150,000	8:30~17:30	
38	事務	貨物自動車運送業	楡原	2	18~35	700~800	9:00~14:00	(パート)
39	看護師、准看護師	医療業	平	1	25~50	950~1,200	8:00~16:00	(パート) 看護師
40	ソーイングスタ ッフ	織物業	栄町	1	18~45	641~1,000	9:00~15:00	(パート)

しています。
募集期限 2月28日(金)まで
募集する学生の種類
学部

全科履修生：卒業を目指す学生
選科履修生：1年間在学する学生
科目履修生：1学期間(6カ月)
在学する学生

大学院
修士科目生：1学期間(6カ月)
在学する学生

学費
入学料
学部 全科履修生 二万円
選科履修生 七千円
科目履修生 五千円
大学院 修士科目生 一万円
授業料(問い合わせください)
資料請求・問合せ

放送大学新潟学習センター
・025 228 2651
http://www.u-ni.ac.jp

更年期相談会

身体がカーと熱くなる、頭痛や
めまいが起きる、夜眠れないなど、
これが更年期症状なのかしら?と
考えている人、病院に行くほどで
はないけれどなかなか症状が治ら
ないという人を対象に、専門医が
個別相談に応じます。
とき 2月27日(木)14時~16時
ところ 長岡健康福祉環境事務所
(長岡市川崎町字前田)

新潟県持家住宅
建設資金貸付

県は、住宅の新築、増改築を行
う人で、住宅金融公庫の融資を受
けてもまだ資金の不足する人に、
低利で融資します。
募集期限 2月24日(月)まで
貸付金利
一般住宅の取得(新築・建売・
マンションおよび中古住宅)、

問合せ 県庁県民生活課・025
280 5135

増改築資金：住宅金融公庫の基
準金利と同じ
○ハートフル(高齢・障害対応)
住宅、克雪住宅、県産材住宅、
多子同居住宅、定住促進(U・
Iターン)住宅の新築(取得)
資金、耐震改修資金、バリアフ
リーリフォーム、県産材リフォ
ーム：10年目までは、住宅金融
公庫の基準金利より1%低い金
利。11年以降は、住宅金融公庫
の基準金利と同じ

*基準金利：2・40% (平成14
年11月15日)

問合せ 市内金融機関

「栃尾市美術の今2003」
作品募集

「栃尾市美術の今」は、実行委員会と美術館の共催により、公募展出品などで意欲的に活動している人たちの作品を展示し、市民をはじめ多くの人たちにその成果をご覧いただく展覧会です。平成15年度も4月中旬から第8回目の開催を計画しています。

現在、出品資格該当者の把握に努めていますが、次の規定などにより「自分の作品も該当するのでは?」と思われる人は、2月20日(木)までに美術館へ連絡ください。

- <出品規定>
公募展出品作品で下記の または に該当する作品
県内関係
・市展(栃尾市展は除く)、郡展は入賞作品以上とする。
・県展、芸展は入賞作品以上とする。また、同展の無鑑査作品ならびに会員作品とする。
・県内のその他の公募展は入賞作品以上とする。県外展は入賞作品以上とする。また、同展の無鑑査作品ならびに会員作品とする。

上記の または の作品は、平成14年1月1日から平成14年12月31日の間に発表された作品とする。

<出品対象者>
市内在住または在勤などの高校生以上

問合せ 栃尾市美術の今2003実行委員会事務局
美術館・53-6300

越後の里山
シンポジウム

新たな事業展開のための企画、
調査、立案などの経費
補助金額 五十万円~百万円
補助率 補助対象経費の1/2以内
わざづくり支援補助金20件程度
新しい技術開発などの経費
補助金額 百万円~二千万円
補助率 補助対象経費の2/3以内
ものづくり支援補助金(3件程度)
新たな事業展開のための商品開
発費
補助金額 百万円~三百万円
補助率 補助対象経費の1/2以内
募集期限 2月21日(金)まで
問合せ 県庁産業振興課育成支援
係・025 280 5243

味じまん市など盛りだくさん
とちお遊雪まつり

俳優の柳生博さんが、ハケ岳で
の里山づくり活動などについて講
演を行います。その後、身近な里
山にふれあう楽しさを知ってもら
うため、パネルディスカッション
を行う予定です。参加費は無料。
とき 3月8日(土)13時30分~16時
ところ 長岡リリックホール
定員 700人
申込み・問合せ 2月14日(金)まで
に往復八ガキで国営越後丘陵公
園工事事務所・47 1471
(詳細は問い合わせください)

とちお おしらせ版

平成15年 2.18

発行 新潟県栃尾市長 編集 栃尾市行政管理課 ☎ (0258) 52-2175

乳幼児健診

会場 保健福祉センター
(新栄町2-2-23)
時間 午後1時までに集合
1歳6カ月児健診、2歳6カ月児
歯科健診、3歳児歯科健診
では、歯科健診がありますので
健診前に歯を磨いておいてくだ
さい。また、希望者にフッ素塗
布を実施します。



りょうけ
結城 諒祐くん
(榆原)
2月12日
3歳児
健診会場で

母子手帳、問診票を忘れずに
持参してください。

健診名	月日	対象者生年月
4 9月児健診	3月11日(火)	14年11月生まれ
7 9月児健診	3月14日(金)	14年8月生まれ
1歳6カ月児健診	3月13日(木)	13年9月生まれ
2歳6カ月児歯科健診	3月19日(水)	12年9月生まれ
3歳児歯科健診	3月19日(水)	12年3月生まれ
3歳児健診	3月12日(水)	11年10月生まれ

予防接種

会場 市民会館2階
時間 午後1時~1時10分(受付時間)

種類	月日	対象者生年月
ポリオ2回目	3月18日(火)	14.1~14.2
ポリオ2回目	3月19日(水)	14.3~14.4
ツベルクリン反応検査	3月25日(火)	14.11~14.12
判定・BCG	3月27日(木)	14.11~14.12

ポリオ予防接種で対象者以外の方が受ける場
合は、保健福祉課までご連絡ください。
母子手帳と予診票は忘れずに持参してください。
別冊の「予防接種と子どもの健康」を必ず読ん
でください。体温は会場で測ってください。

総合健康相談、子育て相談

赤ちゃんのことからお年寄りのことまで、健康
について相談のある人は、おいでください。
相談担当者 医師、保健師、栄養士、助産師

月日	会場	時間
3月25日(火)	保健福祉センター	午後1時~2時

子育てについて相談のある人は、おいでください。
相談担当者 保健師、助産師、保育士

月日	会場	時間
3月26日(水)	保健福祉センター	午後1時~3時

総合健康相談、子育て相談においでになる人は、
準備の都合上、事前に保健福祉課までご連絡く
ださい。・52-5836 内線287

心の悩み精神保健相談

日時 3月14日(金)午後1時30分~3時
会場 保健福祉センター(新栄町2-2-23)
問合せ 長岡健康福祉環境事務所・33-4931
事前にご予約ください。

越後早春の奇祭

第24回 ほだれ祭



思わず笑みが
こぼれる参加者
と見物客(昨年の
ようす)

2月9日に下
来伝の公民館で
行われた大しめ
縄づくり

と
と
こ
ろ
き
来
慶
商
店
前
(
下
来
伝
)

祭りのスタートは、午前11時。
ほだれ様の横にそびえる樹齢約八
百年の御神木に、二百の大しめ
縄を奉納し始まります。

大じゆずくり、御神酒
鏡開き、初嫁厄払い、五
穀豊穰祈願などの神事の
あと、御神体の御移降。
地域の若者によって、
御神体に初嫁を乗せ、村
内を練り歩くと、祭りは
最高潮に達します。
参拝者には、富くじな
どが用意されています。
問合せ 来慶商店・58
2402



問合せ とちおファミリ
ースキー場(栃堀)
・53 2390

とちおファミリースキー場
ありがとう祭2003
とき 3月8日(土)10時~16時
ところ とちおファミリースキー場
内容 屋台コーナー(豚汁、
フランクフルトなど)、ストラ
ックアウト、ピング大会、種飛
ばし、親子そりレース、餅つき
実演・販売
小学生以下リフト代無料

長岡圏域 イベント情報



- 【長岡市】
NAMARAライブin長岡
とき 3月12日(水)
ところ・問合せ 長岡リリックホール・29
-7711
- 【小千谷市】
第13回小千谷ジャンプ大会
とき 3月9日(日)
ところ 白山運動公園シャンツェ
問合せ 社会体育課・83-0077
- 【見附市】
アルカディア吹奏楽フェスティバル
とき 3月2日(日)開演14:00
ところ・問合せ 文化ホール・63-5321
スプリングキッズステージ
とき 3月23日(日)開演14:00
ところ・問合せ 文化ホール・63-5321
- 【小国町】
おぐに雪まつり
とき 3月2日(日)
ところ 森林公園駐車場
問合せ 企画商工課・95-5906
- 【山古志村】
古志の火まつり
とき 3月16日(日)
ところ 四季の里古志(種芋原)
問合せ 総務課・59-2330
スキー子供の日
とき 3月16日(日)
ところ 古志高原スキー場
問合せ 教育委員会・59-2339

とちお名刺好評販売中

市は、栃尾市をアピールする名刺を
販売しています。「栃尾てまり」や
「平成大橋」のデザインに、「杜々の
森名水公園」のデザインを加え、7種
類取りそろえています。
鮮やかな模様が初対面の人の心を引き
つけます。ぜひ、ご利用ください。
住所、氏名、電話番号など、必要事
項を印刷してご使用ください。
価格 二百円(百枚)
販売所・問合せ
商工観光課・52 2151
観光物産コーナーはくもに(道の
駅内)・53 2030(土曜・日
曜・祝日も販売しています)



お年寄りの よろず相談

テレホンサービス
新潟県高齢者総合相談センター
では、中高年の人に役立ついろ
んな情報を、テレホンサービスで
お知らせしています。
・025 281 5550
3月6日まで
介護保険以外の福祉サービス
3月7日~19日
遺言書を作りませんか
よろず相談
お年寄りや家族が抱える悩みご
と・心配ごとの相談を、無料でお
受けします。
相談電話番号 025 285
4165

越後丘陵公園 2月の催物

雪割草まつり2003
とき 3月8日(土)9時30分~
16時30分、9日(日)9時30分
~15時30分
休園のお知らせ
3月10日(月)~31日(月)
春季開園
4月1日(火)から
問合せ 越後公園管理センター・
47 8001 http://www.hr.ni
itt.go.jp/pechi/go/

税理士の無料税務相談

とき 毎月第1・第3水曜日、
9時30分~正午まで
ところ 税理士会館(長岡市三和
3、市立劇場裏)

相談種別	相談時間	相談日
よろず相談	9:00~17:00	毎週月曜日・金曜日
専門相談(事前に予約が必要です)		
法 律	13:30~16:00	毎週月曜日 第4木曜日
医 療	13:30~15:30	第1水曜日
痴 呆	14:00~16:00	第3水曜日
公的年金・公的保険	13:30~15:30	第1火曜日
税 金	10:00~12:00	第2金曜日
健康・介護	10:00~16:00	第2木曜日

相談方法

▽税理士が直接面談し
ます▽秘密は厳守します▽資料
があったらお持ちください▽電
話で予約してください
問合せ 関東信越税理士会長岡支
部(税務指導所)・33 8080

交通事故 1月 5件 死者 0人 傷者 5人 ~歩道が狭くなっています。
15年累計 5件 死者 0人 傷者 5人 歩行者に注意し、安全運転を!!~

市のようす
1月末現在 人口 24,826人 男 12,125人 女 12,701人 世帯数 7,358

寝具洗濯乾燥消毒 サービス事業

市は65歳以上の単身および高齢者のみの世帯・障害者世帯などで寝具類の衛生管理が困難な人たちに、寝具洗濯乾燥消毒サービスを実施します。

利用対象者 65歳以上の単身および高齢者のみの世帯・障害者世帯などで寝具類の衛生管理が困難な人
サービスの内容 前期・後期の年2回、1回につき寝具1組(掛け布団1枚・敷き布団1枚・綿製品を基本とし、羽毛・羊毛などの特殊な製品の差額は自己負担)寝具乾燥消毒+汚れ落とし+こたつ布団や来客用布団などは対象外
利用者負担金 1回当たり四百円(全費用の1割相当額)
実施時期 3月下旬ごろ
寝具類の回収・配達 委託業者が行います。

申し込み・問合せ 2月28日(金)までに保健福祉課介護支援係・515222または、各在宅介護支援センター

申し込み・問合せ 2月28日(金)までに保健福祉課介護支援係・515222または、各在宅介護支援センター

おりなす手織り講座
網代緋(あじろかすり)

緋(よこいと)緋の一種、網代緋でテーブルセンターを作ります。とき 3月1日(土)・8日(土)・29日(土) いずれも10時~15時
ところ おりなす「アトリエ」
定員 8人(先着順)
対象 18歳以上で3回とも参加できる人(市外の人も可)
受講料 四千元
持ち物 エプロン、ゴム手袋、筆記用具
申し込み・問合せ 2月28日(金)までに受講料を添えておりなす・511331(電話での仮申込みも可)

「市民アンケート調査」を実施します

市民の視点に立った行政経営を進めるうえで、市民ニーズを調査し、今後の行政改革や地域情報化の資料として活用するため、市民アンケート調査を実施します。ご協力をお願いします。
調査方法 年齢、地区別を加味して選出した700人を対象に、2月下旬に調査表を郵送します。調査表に記入のうえ同封の返信用封筒に入れ、2月28日までにポストに投入してください。
問合せ 行政管理課・52 2175

その他

原動機付自転車 実技講習会

原動機付自転車の免許を取得するには、実技講習を受講しなければなりません。今年は次の要領で実施を予定しています。

開催日(内は申込締切日)
3月28日(金)(3月20日(木))
4月1日(火)(3月25日(火))
4月25日(金)(4月18日(金))
5月16日(金)(5月9日(金))
6月20日(金)(6月13日(金))
7月25日(金)(7月15日(火))
8月1日(金)(7月25日(金))
8月22日(金)(8月15日(金))

9月26日(金)(9月16日(火))
10月24日(金)(10月17日(金))
11月7日(金)(10月28日(火))
いずれも13時30分からJ/A越後ながおか下塩谷支店に集合
持ち物 住民票 1通(本籍が記載されているもの)
写真 1枚(3×2.4、安全協会窓口でも撮れます)
新潟県収入証紙 四千五百円
印鑑
申込み・問合せ 交通安全協会(警察署内)・52 5213

優良運転者の免許更新に バスを運行します

出発日・対象 3月12日(水) 4月12日(水)までの免許更新者

当座預金、普通預金、別段預金は、平成17年3月末まで全額保護されます

定期預金などについては、これまで同様、元本1,000万円までとその利息などが保護されます。それを超える部分は、破たん金融機関の財産に応じて支払われます。
平成17年4月以降は、当座預金などの利息のつかない預金が全額保護されることとなります。
預金保険制度、農漁協系統貯金保険制度とともに同様の取扱いがなされます。
問合せ 詳しくは、金融機関の窓口または預金保険機構・03-3212-6029、農水産業協同組合貯金保険機構・03-3285-1272、新潟財務事務所・025-229-2631

~ みんなで投票 みんなで選挙 ~

新潟県議会議員一般選挙 投票日 4月13日(日)

栃尾市議会議員一般選挙 投票日 4月27日(日)

4月は、3月1日から5月31日までの間に任期が満了する地方公共団体の議会の議員または長の選挙が、統一地方選挙として全国一斉に行われます。
栃尾市では、任期満了による新潟県議会議員一般選挙、栃尾市議会議員一般選挙が予定されていますのでお知らせします。

新潟県議会議員一般選挙

告示日 4月4日(金)
投票日 4月13日(日)
議員定数(栃尾選挙区) 1人

栃尾市議会議員一般選挙

告示日 4月20日(日)
投票日 4月27日(日)
議員定数 20人

立候補予定者説明会

立候補を予定している人に対する説明会を、次により開催します。
当日は、立候補の届出に必要な書類を交付し、その記載方法と選挙公営などのあらましを説明します。

新潟県議会議員一般選挙
とき 3月24日(月)午後1時30分
ところ 長岡市役所大会議室(4階)
栃尾市議会議員一般選挙
とき 3月27日(木)午後1時30分
ところ 栃尾市文化センター大会議室(3階)

立候補届出の受付

立候補届出の受付は、次のとおり行います。
新潟県議会議員一般選挙
とき 4月4日(金)午前8時30分~午後5時まで
ところ 栃尾市役所304会議室(3階)
栃尾市議会議員一般選挙
とき 4月20日(日)午前8時30分~午後5時まで
ところ 栃尾市役所304会議室(3階)



選挙に関する問合せは選挙管理委員会選挙事務室へ
52 2155

蔵書の点検のため
公民館図書室を休館します

2月24日(月)~3月4日(火) 9日間
現在借りている本は、2月23日(日)までに一旦返却してください

就職ガイダンス

とき 3月10日(月)11時30分~16時(受付は15時30分まで)
ところ ハイブ長岡

対象 平成16年3月に大学、短大、専門学校など卒業予定の学生
問合せ ハローワーク長岡・321181

許更新者
行き 交通安全協会前(栃尾警察署バス停) 9時発
帰り 運転免許センター11時発
負担金 往復千円
申込み・問合せ 出発日の2日前までに交通安全協会・52 13
13

寺泊老人ホーム 職員採用試験

採用人員 用務員:1人
受験資格 昭和32年4月2日から昭和58年4月1日までに生まれ

文化センター1階展示室
ギャラリーとちお
雪割草展 雪割草友の会
3/15(土)~16(日)
写真展(写真道F)
陶芸展(道楽窯の会)
3/17(月)~24(月)

県立自然科学館 3月の催物

春の特別展 「神祕の光・オーロラ」
太陽からの贈りもの
とき 3月21日(祝)~4月6日(日)
2003年 新展示 「バーチャル・リアリティ劇場」
とき 3月1日(土)オープン
各種教室
2日(日)ウニの受精を観察しよう(要予約)、ホバークラフトを作ろう 7日(金)口

ボカップジャパン新潟プレイベント 8日(土)レゴのブロックでロボットを作ろう
9日(日)おもしろ天気の話
16日(日)からくりの世界
23日(日)とり風工作教室、自由にする紙飛行機、オーロラ実験教室(要予約)
教室によっては、入館料のほかに参加費が必要な場合があります。
問合せ 新潟県立自然科学館・025 2883

こどもミュージカル「杜」公演

とき 3月16日(日)13時30分~15時30分 入場無料
ところ 市民会館 問合せ: 公民館・52-2020