



あの信号が青になってから渡るんだよ
秋の交通安全教室に東谷保育園の園児が参加
(9月21日、おりなす)



ふらりと美術館

54

「上塩原冬」

椿悦至

一九九三
油絵 八〇×一一七cm

遠く鉛色の空にかすむ山、冬枯れの木々の不安
さとは対照的に、積もる雪の白さと川の流れが静
寂で凛としたふるさとの冬を感じさせる一枚です。
現在、太平洋美術会会長として活躍の椿悦至
先生も、戦後、昭和二十二年から三年間、栃尾中
学校で美術と書道を担当されました。
その椿先生も「画家を目指すきっかけは学校の
先生だった」と自身の作品集の中で述べられてい
ます。中学生になって担任として赴任された先生
が油絵を描く人で、その先生について歩き、学校
のまわりを写生するうちに絵を描くことに夢中に
なり、「絵描きになりたい」と心に決めたとい
うことです。

現在、美術館で開催中の「なつかしの先生作品
展」には、この作品を含め、四十二名の先生方か
ら七十点もの作品を快く出品していただきました。
また、作品と共に展示しました先生方からのメッ
セージも、懐かしさ一杯で来館された人たちに大
変好評です。
芸術の秋、皆様のご来館をお待ちしています。

※同展は11月26日まで(月曜休館、ただし
10月9日(祝)は開館、10月10日(火)が休館)

このコーナーは美術館所蔵作品および展示作
品を紹介しています。
美術館(上の原町1-13 ☎53-6300)

施設名	休館日
市民会館	毎月第1・第3月曜日
文化センター	毎月第2月曜日の9~17時
公民館図書室	毎週月曜日
総合体育館	毎週月曜日
美術館	毎週月曜日
杜々の森	毎週火曜日
ふるさと交流広場	毎週火曜日
道院高原	毎週火曜日
産業交流センター	毎週月曜日
物産館	毎週水曜日

※休館日が祝祭日の場合は、変更することがあります。

No.525 2000-10 平成12年10月5日発行

発行/新潟県栃尾市長 編集/栃尾市総務課広報公聴係
〒940-0298 新潟県栃尾市金町2-1-5 ☎0258-52-5815 FAX52-3990
URL: http://www.city.tochio.niigata.jp E-mail: info@city.tochio.niigata.jp



これから日暮れが早まります

市民ぐるみで高齢者の交通事故防止を

これから秋・冬を迎え、日暮れが早まり歩行者、運転者ともに相手が大変見えにくくなります。市民ぐるみで高齢者や子どもたちの交通事故を防止しましょう。

◇家庭では 身近に起きた交通事故を事例に、家族みんなで話し合い、正しい交通マナーの実践を習慣づけましょう。
◇地域では 町内会、老人クラブなどを中心に、正しい横断・自転車の乗り方を重点に交通安全教室や講習会に参加しましょう。
◇運転手は 高齢歩行者や自転車利用者を認めたら、横断やひらつきなどの危険を予測し、ゆとりある運転に心がけましょう。

高齢者のための安全心得

歩行者は...

- ①むやみにどこでもわたらない
②信号のある場所をわたる
③横断中も周囲に目配り
④見えない所でわたらない
⑤わたる前に右と左をしっかり



安全確認をしないで横断し、事故に遭った歩行者が多い

- ⑥遠くいても車ははい
⑦夜の外出、忘れずに反射材



スピードの出し過ぎでセンターラインを超え、衝突、横転。両車両とも大破し、運転していた人も重傷をおった

高齢者の交通事故が急増!!

酷暑の続いた8月、高齢者の関係する交通事故が異常なほど発生。8月末には前年の件数を上回りました。

最近起きた

市内の高齢者事故

- 相手車両との距離(直進と右折障害物のある道路での直進と対向)判断を誤ったため、衝突
○高齢者が、バイクが走行してくるのを無視して道路横断したため、はねられた
○高齢者が、一時停止(安全確認)をしないで交差点に入ったため、出会い頭に衝突した
○高齢者が、安全不確認で斜め横断したところ、前方不注意の車にはねられた

自分だけは「安全だ」「危険はない」「大丈夫だ」この思い込みが、事故のもとです!!

黒っぽい服装の高齢者は事故にあいやすい。
⑧酒に酔ったら外出歩行をひかえる
車道通行は絶対にしない。

高齢者のための安全心得

運転者は...

- ①交差点、一時停止でしっかり確認
信号や一時停止の標識はきちんと守る



安全をよく確かめずに進行し、事故に遭った自転車が多い

- ②安全確認は確実に
交差点や障害物のある場所では確実に安全確認をする。
③運転に集中する
ハンドルを握ったら考え事やわき見をしない。
④スピードの出しすぎは事故のもと
安全速度を徹底し、スピードを控えるに

高齢者や子どもたちの交通事故をなくすために



7/12、県警ゆきつばき号による交通安全教室。東谷保育園、白山・中央保育所の園児が参加



9/21、秋の交通安全運動で宮沢・泉老人クラブ・東谷保育園の園児を対象に、おきなす前で安全教室を開催。写真は自転車乗りの講習



8/10、おきなす前で高齢者歩行体験教室。上塩老人クラブが参加し、夕暮れの斜め横断の危険性を体験



郷病院、市役所を中心としたシルバーセーフティゾーンで高齢者を守る

警察署や交通安全協会、そして市は、高齢者や子どもたちの交通事故をなくすために、さまざまな交通安全運動や活動を行い、市民に交通安全と事故防止を呼びかけています。その一コマを紹介します。

まちの話題



わぁ〜ホントに太鼓ができたよ。お母さん

(社)栃尾青年会議所(JC)は、文化教育研修事業として九月十日、「鼓童」の元メンバーで篠笛奏者の狩野泰一さんを講師に迎え、杜々の森で「太鼓つくってお祭りしてあそぼう」を開催しました。この行事は「親子の協力やふれあいを通じて、自然を大切に作る心・感性豊かな心・手作りの楽しさを知る」などを目的に行われました。

参加した親子は長岡市など市外も含めて三十二組総勢八十七人。オイル缶をくり抜いたものに「ドラえもん」などの好きな絵をかき、皮をロープで固定し約二時間かけて世界に一つしかない太鼓をつくりあげました。お弁当と豚汁を食べて元気を補充した後、いよいよ演奏。雨上がりの杜々の森で、狩野さんの音頭に合わせ、それぞれの願いを込めて「ドンコ、ドンドン、ドン」と自然の中で気持ちよく太鼓の音色を響かせました。願いごとは「素敵になるため、ゲームがほしい、拍手をもらうため、ストレス解消」など。願いがかなうといいですね。



願いの短冊とドンコ・ドンドン・ドン

杜々の樹木に囲まれて 親子で ワッショイ わっしょい ドンドコドン 太鼓の音色に願いをこめて

おちゃめなかぼちゃも登場 9/24 おがめカボチャお絵かき教室

栃尾おがめかぼちゃの会主催のお絵描き教室が文化センターで開催され、遠くは黒崎町から参加した人たちもいるほどの人気ぶりでした。

参加者は、同じ形がないおがめカボチャの特徴を生かし、楽しみながら思いの顔を描き、中にはアンパンマンの顔をしたおちゃめなカボチャもありました。



その顔おもしろいネ



モンゴル民俗音楽の夕べ 9/29
モンゴル民俗音楽奏者を迎えるコンサートが市民会館大ホールで開催されました。日本の民謡の原点とも言われるオルテンドー(長歌)や、一人で二つの声を同時に操るホーミー、そして馬頭琴(弦楽器)の演奏を、モンゴルを代表する音楽家が披露。果てしない大草原を思わせる美しい調べに、会場を訪れた大勢の市民が酔いしれました。

なつかしの先生作品展 —好評開催中—

九月十四日、関係者を招いて行われた開場式



美術館では、開館5周年記念特別展として「なつかしの先生作品展」を開催しています。この作品展は、かつて栃尾市の各学校に勤務され、美術や書を指導された懐かしい先生方四十二人七十点の作品を展示したものです。一般公開にさきがけ、九月十四日に開場式が行われ、出席者のうち十一人の先生が出席、テーブルカットのあと、開場式出席者とともに展示された作品を見て回りました。同展は、作品のほか先生方の写真やメッセージが展示され、「とても懐かしい」と来館者に大変好評です。十一月二十六日まで開催。



会場には、先生方の作品に加えて、写真やメッセージもあって懐かしさでいっぱい

まちの話題

長寿を祝って

半蔵金地区 栃堀地区 で敬老会

市は、毎年、各地で敬老会を実施しています。今年も七月二日の荷頃地区から九月十七日の東谷地区まで、市内十一カ所で行われました。敬老会に該当する七十五歳以上のお年寄りは、三千五百十五人。昨年より百十三人多く、年々増加しています。半蔵金地区の敬老会は、九月三日に、半蔵金防雪センターで行われました。同地区では七十五歳以上のお年寄りは五十七人。その中で今年九十歳を迎える諸橋イツさんに「体に気を付けて



市長が祝品を贈呈 (半蔵金地区)



“いつまでも元気でいてね” 明星保育所園児のかわいい歌や遊技を楽しんだ栃堀地区

長生きしてください」と市長が祝品を贈呈。祝宴では地元の人会の踊りが披露され、楽しいひとときを過ごしました。一方、栃堀地区敬老会は、九月十六日に、ふるさと交流会館で行われ、八十二人の出席者は、孫たちの元気いっばいの歌などをニコニコ顔で楽しみました。また、今年から明星保育所の一室を使って始めた「生きがいデイサービス」を利用する「いきいき明星会」の人たちの歌もあり、楽しい一日となりました。

おめでとう99歳 白寿のお祝い

九月に白寿を向かえられた、佐藤甚松さん(金町)、渋谷タカさん(泉)、諏佐留二さん(新山)の3人を杵淵市長がお祝いに訪れました。佐藤さんはお元気で、長生きの秘訣は「気を遣わずマイペースで暮らすこと」と話してくれました。渋谷さん、諏佐さんも、お元気でこれからも長生きしてください。

市長からのお祝いを受ける渋谷さん



すっばい夏みかんが好物の佐藤さん

◀手先が器用な諏佐さん



郵政大臣からも白寿のお祝い



宮澤局長からお祝い状を受ける元気な渡辺さん

九月十四日、栃尾郵便局長が渡辺ヨシイさん(比礼)へ郵政大臣からの白寿のお祝い状と記念品を贈りました。郵政大臣からのお祝いは、白寿を向かえた五人すべてに贈られました。

いずみ苑に車いす2台寄贈 栃尾アルミの会

栃尾アルミの会(石山栄二会長)は、8月21日いずみ苑に車椅子2台(軽量で手元にブレーキがあり使いやすいと好評のタイプ)を贈りました。平成3年に発足した同会は10年間で約124トン(アルミ缶で約6百20万個分)ものアルミ缶などを処理しています。栃尾のアルミは、ていねいに異物を取り除いてあり、純度の高さに業者の信頼が厚いそうです。寄贈された車椅子は、合計25台となり利用者に喜ばれています。



地道な活動に感謝

第33回 謙信公祭 9/15



第三十三回謙信公祭が開催され、関係者は上杉謙信の威徳をしのびました。今年はいくくの雨のため、剣道野試合や野点(のたて)は中止になりましたが、祭典は常安寺本堂で行われ、献茶や献吟、剣舞などの奉納行事のあと、参加者は改めて謙信の偉業に思いをはせていました。

献吟のあと厳肅に奉納された剣舞



総合開会式
(おりなす)



芳香稚草園園児のかわいい踊り
(おりなす)



大桃美代子トークショー
(おりなす)



栃尾1周の旅へスタート
サイクリング(市内)



カッキーン!気分爽快
グラウンドゴルフ(おりなす)



体脂肪が気になるなあ
無料健康チェック(おりなす)



踊りの輪が広がる
フォークダンス(栃尾南小)

レクリエーション
とは心身の疲れを
いやし、元気を回
復することです。
1000人が栃尾で
元気回復できました



えい、やあ!ちびっ子も楽しめます
スポーツチャンバラ(総合体育館)



おりなす前の「遊
びの広場」でニュー
スポーツやユニーク
な自転車を楽しむ人
たち

新潟県レクリエーション協会 創立50周年記念大会 in とちお 第10回新潟県レクリエーション大会



踊りで、心も体も若返り
民踊(皆楽荘)



バシッとスマッシュ!
インディアカ(総合体育館)



ADL(日常生活動作能力)対応高齢者
体操(総合体育館)



気持ちいい汗が流れます
レクリエーションダンス(秋葉中)



ニューススポーツを楽しむ子どもたち
(東谷小)



ボール・ベル・ベルダー3つのBを使っ
て健康体操 3B体操(おりなす)



わ~きれい!
柿淵市長から「てまり」を
プレゼントされて大喜び

大桃美代子さん

トークショーでは、小学3年でクロールなど3種類の泳ぎ方で、それぞれ1000m以上泳げたほどスポーツが好きなことや、明るく前向きな人生観、NHK「クイズ日本人の質問」は、「博士たちは答えを知らないで自分の説を適当に言って楽しんでいる」などの芸能界のウラ話などを話してくれました。

県レクリエーション協会(清水辰夫会長)の設立五十周年記念大会とちお「第10回新潟県レクリエーション大会」が九月二日と三日、産業交流センターほか市内各所で開催されました。同協会は「明るく・楽しく・心豊かに」をスローガンに手軽な遊びの中から余暇生活を充実させようと昭和二十六年に発足し、現在は、ゲートボールなど二十七団体が加盟し、中高年層を中心に若者にもレクリエーション人口が広がっています。初日は式典が行われるとともに、あそびの広場でブーメランや竹とんぼ、ニューススポーツを楽しむ、体脂肪や骨密度を測定する健康チェックにも長い列が

できていました。式典では、セレモニーとして芳香稚草園園児が軽快に「八木節」、新潟中央短大レクリエーション専攻の五十二名がリズムダンスをそれぞれ披露。また、記念トークショーとして本県湯之谷村出身のタレント大桃美代子さんをゲストに迎えトークショーが行われました。最後に「守門の里太鼓」が披露され、式典を終了しました。二日目は、十八種目のレクリエーションに市内外から約千人が参加し、心地よい汗を流したりの運動を楽しみました。

市議会の動き

9月定例会

平成十二年第三回市議会定例会が、九月七日から十九日までの十三日間の会期で開催されました。

栃尾市過疎地域自立促進計画、平成十二年度一般会計補正予算など議案十五件が審議され、全議案を可決しました。

また、同意案では、教育委員の任命と助役の選任について同意しました。認定は、平成十一年度の一般会計、特別会計、公営企業会計の決算が認定されました。

主な審議結果

栃尾市過疎地域自立促進計画の策定

市は、平成二年度から十一年度まで過疎地域の指定を受けてきましたが、本年四月一日から施行された過疎地域自立促進特別措置法においても引き続き「過疎地域」の指定を受けました。この法律に基づき過疎地域自立促進計画を策定し、議会の議決を求めたものです。

この計画に基づいて行う事業は、国の補助金などの上乗せ措置や元利償還金に要する経費の70%を地方交付税で補てんする過疎債の借入ができるなどの財

政上の特別措置を受けることができます。

工事請負契約の変更と塩谷浄化センターの設置

▽上塩小学校統合校舎新築本体内工事の内容を変更し、契約金額を減額したものです。約百二十万円減額し、四億七千六百五十五万円となりました。

▽塩谷地区の集落排水処理セン



議事を傍聴するみなさん

ターが人面に完成し条例に追加しました。通水式は、十月六日に行われます。

平成十二年度一般会計などの補正予算

一般会計、特別会計（老人保健医療事業・下水道事業）、公営企業会計（上水道事業・ガス事業）の予算を補正しました。

これにより、一般会計の総額は、百二十一億四千六万五千円となりました。

主な補正は、「大野デザイナービルセンター」建設工事、郷病院医療機器整備補助金、山村振興等農林漁業特別対策事業補助金、市道改良工事、林道災害復旧工事」などの関係経費です。

請願・陳情

採択になったもの

▽自主米に生産費を基準とした「値幅制限」をもうけ、激増する輸入農産物の「セーフガード」の発動を求める請願（農民運動新潟県連合会代表町田拓）

▽私学助成の大幅増額と拡充を求める意見書提出に関する陳情（新潟県私学の公費助成をすすめる会会長宮下弘治）

▽豊かでききとどいた教育のため三十人以下学級の現行義務教育費国庫負担制度の現行維持等を求める陳情（新潟県教職員組合長岡支部執行委員長川崎英郎他一名）

▽安心して子どもを産み育てられる新潟県へ「県幼児医療費助成事業の拡充を求める」意見書提出の陳情（新日本婦人の会新潟県本部代表坂本典子）

議員発議による次の意見書を可決し、関係省庁に提出

▽自主米に生産費を基準とした「値幅制限」をもうけ、激増する輸入農産物の「セーフガード」の発動を求める意見書

▽私学助成の大幅増額と拡充を求める意見書

▽豊かでききとどいた教育のため三十人以下学級の現行義務教育費国庫負担制度の現行維持等を求める意見書

▽県幼児医療費助成事業の拡充を求める意見書

助役の選任

九月三十日で退職した斎藤礼次助役の後任として、前市総務課長の新井正也さん（北荷頃）が議会の同意を得て、選任されました。



新井正也助役
北荷頃（59歳）

教育委員の任命

九月三十日で任期満了となった教育委員の田村尚一さんの後任に、箕輪武典さん（小貫）を任命したい旨の同意案が上程され同意しました。同じく任期満了となった教育委員の星野紘子さん（東町）を引き続き任命することに同意しました。

市教育委員会は、九月二十一日委員会を開き、教育長に箕輪武典さんを選出し、十月一日付で教育長に任命しました。

箕輪さんは、四十一年間市職員を務め、企画財政課長や商工観光課長を歴任されました。



箕輪武典教育長
小貫（63歳）

新潟県知事選挙

投票日は10月22日

投票できる人

新潟県知事選挙の投票日は、10月22日(日)です。投票日には棄権することなく、大切な一票を投票しましょう。

今回の選挙から投票所を閉じる時間が、一部の投票所に変更になります。ご注意ください。

▽昭和55年10月23日以前に生まれた日本国民で、平成12年7月4日以前に栃尾市で住民票が作成され、引き続き栃尾市に住所がある人が投票できます。

▽県内から平成12年7月5日以降に栃尾市に転入した人は、前の市町村で投票していただくこととなります。この場合、栃尾市長から「証明書（市民課で発行します）」の発行を受けて持参してください。

※県外からの転入者は投票できません。

▽平成12年6月22日以降、県内の他市町村へ転出した人は、新住所の市町村長が発行する「証明書」を持参し、栃尾市で投票することになります。※県外への転出者は投票できません。

入場券はハガキで

▽平成12年9月21日以降、栃尾市内で転居された人は、転居前の住所での投票所で投票していただきます。

投票する場所

投票する投票所の場所は、入場券に書いてあります。よくご確認ください。

投票できる時間

▽投票できる時間は、午前7時から午後8時までです。

▽ただし、今回の選挙から別表の17カ所の投票所は、投票所を閉じる時間が変更になります。

不在者投票

投票日に、次のような理由で投票所に行って投票できない見込みの人は、不在者投票をすることができます。

- ・自営業の人や冠婚葬祭、仕事などの予定がある人
- ・レジャーや買い物などの私生活で、投票日に投票区内にいない人
- ・病気やケガ、妊娠などの理由で歩けない人

▽不在者投票の期間
投票日の前日(10月21日)まで(土・日曜日でも可)

▽不在者投票の時間
午前8時30分～午後8時(昼休みも可)

開票

10月22日(日)
午後9時～
総合体育館

選挙や不在者投票のお問い合わせ

↓
栃尾市選挙管理委員会
選挙事務室(市役所4階)
☎52-2155

◎別表「投票所を閉じる時間」

投票所	変更前	変更後
土ヶ谷公民館	8時	7時
水沢公民館	8時	7時
梅野俣集落センター	8時	7時
葎谷集落開発センター	8時	7時
山葵谷集落開発センター	8時	7時
菅畑集落開発センター	8時	7時
吹谷地区多目的集会センター	8時	7時
栗山沢冬期健康増進センター	7時	6時
軽井沢集落開発センター	8時	7時
比礼集落センター	8時	7時
田之口活性化センター	8時	7時
西谷小学校	8時	7時
森上集落センター	8時	6時
中野俣小学校	8時	7時
新山克雪生活センター	8時	6時
繁窪地区多目的集会センター	8時	6時
半蔵金防雪センター	7時	6時



全日本女子剣道大会

佐藤さんは、9月3日名古屋市中で開催された第39回全日本女子剣道選手権大会に新潟県代表として出場し、4回戦まで進出。見事ベスト8に入り優秀選手賞に選ばれた素晴らしい活躍。



杵洲市長に結果報告をする佐藤さん

れる全日本剣道選手権大会に県代表として出場し、活躍が期待されます。



藤塚直 上榎出 栃尾高校

第55回 国民体育大会出場

佐藤さんは、新潟県選抜チームの一員として国民体育大会北信越予選に出場し、準優勝。10月15日から富山県で開催される国民体育大会での活躍が期待されます。



佐藤成亮 滝の下町 高志高校 3年

スポーツチャンバラ 世界選手権大会優勝

アメリカ・フランスなど国内外20カ国約70名の選手が集まり、8月20日神奈川県で開催された第26回スポーツチャンバラ世界選手権大会で、栃尾市から3人の世界チャンピオンが誕生しました。



- 小太刀
- ▽男子一般の部
- 優勝 菅田 勝治(新町)
- ▽小学5・6年の部
- 3位 吉田 貴弘(金町)
- 長剣
- ▽一般女子の部
- 優勝 菅田 たづ子(新町)
- ▽小学5・6年の部
- 3位 星野 豪(原町)



今井惣一 表町

第20回新潟県スポーツ少年団総合体育大会

新潟市9/3

- 少林寺拳法
- ◆総合成績 2位 栃尾市少林寺拳法スポーツ少年団
- ◆組演武の部
- ▽小学生8級以下の部優勝
- 長谷川梢(下塩小2年)
- 今井陽正(下塩小1年)
- ▽小学生3級以上の部2位
- 伊東賢樹(下塩小6年)
- 酒井 渉(栃尾東小6年)
- ◆団体演武の部
- ▽小学生高学年の部2位
- 栃尾B「伊東賢樹、中村俊彦(下塩小6年)、酒井渉、長谷川聡(下塩小5年)、酒井淳一(下塩小5年)、藤田雅樹(下塩小5年)」

第14回中越地区スポーツ少年団少林寺拳法大会

総合体育館7/23

- ▽獲物自由 菅田勝治
- ▽団体戦 栃尾B「高橋増司(表町)、金内一幸(西中野俣)、葦沢肇(泉)」
- ◆小学4〜6年の部
- ▽長剣 吉田貴弘(金町)
- ◆団体戦小学生の部 栃尾A「菅田英樹(人面)、大橋一葉(栄町)、笠井慎人(栄町)」
- ※優勝者のみ
- ◆組演武の部
- ▽小学生5級の部
- 長谷川聡(下塩小5年)
- 酒井淳一(下塩小5年)
- ▽小学生3級以上の部
- 伊東賢樹(下塩小6年)
- 酒井 渉(栃尾東小6年)
- ◆団体演武の部
- ▽小学生低学年の部 栃尾B「杵洲和樹(栃尾東小3年)、若杉直道(下塩小3年)、中村綾(下塩小3年)、今井千穂美(下塩小3年)、飯浜卓巳(下塩小2年)」
- ▽小学生高学年の部 栃尾B「伊東賢樹、長谷川聡、中村俊彦(下塩小6年)、酒井淳一、酒井 渉、藤田雅樹(下塩小5年)」

栃尾市消防防災訓練 突然襲う大災害に備えて!! 東谷(宮沢・泉地域)で地震災害を想定



みずみ苑の救急隊員

「午前七時四十五分ごろ、東谷地域で強い地震が発生。特に宮沢・泉地域で家屋の倒壊や、火災などが発生し、多数の負傷者が発生している」という想定のもと、地域住民や関係機関約七百人が参加しました。

みずみ苑の 入所者を救出

みずみ苑が地震で破損し厨房から出火した想定で、入所者の避難訓練などが緊急した雰囲気の中で行われました。

住民と一体の防災訓練

宮沢・泉地区のみなさんは、「被害情報収集訓練、消火栓を使った消火訓練、ロープにつかまり全員で避難する訓練、竹と



消火器の威力はスゴイ この後すぐ消火しました



迅速な応急措置で難い生命が救われます



みんなの協力で素早く消火

たり、郷病院と日赤奉仕団などによる応急救護所設置訓練に参加し、災害時の負傷者を救出する方法などを体験しました。また、宮沢婦人会と栃尾婦人防火クラブのみなさんによる炊き出し訓練が行われ参加者におにぎりを配りました。



食糧の供給は大切です

迅速な対応と最新の 機器・技術を使った訓練

このほか、放水訓練や電力・水道施設復旧訓練、衝突自動車からの救出・救助訓練と県防災ヘリコプターによる逃げ遅れの吊り上げ救助・搬送訓練など、十五項目にも及ぶ訓練を行い、万が一の場合に備えました。



一刻を争う救出に最新機器を使用



栃堀のふるさと交流
広場で記念撮影

いずみ苑で施設の状況
や、長期・短期入所の
実状について担当職員
から説明を聞く

市政バスで見学しました

市では、市政について理解を
深めていただくため、公共施設
を見学する市政バスを毎年運行
しています。今年は、八月三十
日に、いずみ苑↓浄水場↓ふる
さと交流広場のコースで実施し、
二十一人が参加しました。

いずみ苑の充実した 設備やサービスに感心



川上 俊明さん
栄 町

市政バスに参加したのは昨年
に続いて二回目です。
特別養護老人ホームいずみ苑
を視察・見学し、その設備、短
期入所やデイサービス、そして
在宅介護センターの開設など、
充実した内容に感心しました。
また、この施設を運営するに
あたって、職員やボランティア
のみなさんの苦労には頭が下が
る思いがしました。
これからますます高齢化が進
み、大変な時代になるわけです
が、介護保険の導入による、福
祉・医療のさらなる充実が望ま
れますね。

浄水場って 大変なんですね



米山 マツさん
金 町

市政バスには友人と毎回参加
しています。
いずみ苑では、ていねいな説
明をしていただき、大変良かった
です。また、見学した施設も
大変きれいでしたし、職員のみ
なさんも本当に親切ですね。
浄水場の機械室には初めて
入ってみました。多くの市民に、
毎日きれいな水を届ける大変な
仕事ですね。また、ふるさと交
流広場は芝生がきれいで、今度
家族で行ってみたいと思います。



初めて訪れた人が多かった浄水場。
沈殿池、濾過池、機械室などを見学

「キバナアキギリ」

少し湿った林の下や山地の
湿った斜面にサルビアに似た姿
の黄色い花を見かけます。名前
の由来は、漢字の「黄花秋桐」
のとおりで、桐の花に似た黄色
い花を咲かせるところから名づ
けられたといわれています。



キバナアキギリ (土ヶ谷にて)

このキバナアキギリを見つけ
たら、花の中央に2本ある紫色
の突起を細い棒でそっと押し
みて下さい。花びらの上部に
かくれていたおしべがニユツと
出てきます。これは花粉をほかの
花に運ぶ巧みなしくみなのです。
蜜を求めてハチやアブが花の
奥に入ろうとします。すると、
おしべの突起が押され、花粉が
入っている薬と呼ばれる袋が昆
虫の背中につけられ、花粉が背中



花の断面図

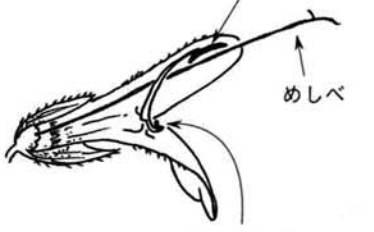

この突起が押され
ると薬が下がる

おしべの突起を押すと
薬があらわれます

つくというしくみなのです。背
中に花粉をつけた昆虫が次の花
に移動して花にとまろうとする
瞬間、花の上部から長く出ている
細いおしべに背中が触れ、見
事花粉が成功するのです。

昆虫によって花粉を運んでも
らう花を虫媒花と呼んでいます
が、さまざまな虫媒の方法があ
る中でキバナアキギリのやり方
は、「技あり！」とたたえたく
なる巧妙なものです。
教育センター 三宮一行

ちょっと教えて Q & A 国民年金 (免除制度)

Q1 私は会社員をしていまし
たがリストラされて、無職・無
収入です。年金保険料の納付が
困難になり、困っています。

A1 失業や病気などで掛金の
納入が困難な時は、免除を申請
してください。

これが認められると、掛金を
納めた期間とみなされますので
安心です。特に障害基礎年金の
受給においては、未納者には支
給されなくても、免除の承認を
受けている人には、満額支給さ
れるという法律になっています。
しかし、免除の期間は掛金を
納めていない訳ですから、本来
の老齢基礎年金は納めた人の三
分の一しか受給できません。

免除申請の手続き方法

▽受付：市民課国保年金係

▽審査：社会保険事務所

(世帯全体の所得で判断す

るため、所得が多いと却下
になる場合もあります)

▽結果：本人へ直接、ハガキで
通知されます。

▽期間：申請した月から年度末
までです。引き続き免除を
希望する場合は、四月に毎
年申請してください。

Q2 勤めていた会社が倒産し
たため、私と友人は国民年金に
加入しました。収入がなくなっ
たので、国民年金の免除申請書
と一緒に提出しました。

しかし、友人は免除の承認を
受けましたが、私は却下されて
しまいました。二人とも去年の
収入は同じ位だったのに、どう
して私だけ却下になったので
しょうか。

A2 国民年金の免除の承認は
社会保険事務所が行っています
が、家族の収入が多いと、却下
される場合があります。

Q3 私は、六十才になったと
き、市役所へ国民年金の繰り上
げ請求の手続きをしに行きまし
た。ところが、年金保険料の未
納が多すぎるので、受給できな

いと言われました。その当時は、
生活が苦しくて支払いが出来な
かったのですが、私はどうすれ
ば良かったのですか。

A3 あなたの場合は、六十歳
を過ぎてからの任意加入を行っ
ても、掛金を納めた期間が不足
していたため、受給権が発生し
なかつたものと考えられます。
生活が苦しかった当時に、掛
金納入の免除制度を受けて、免
除期間と納付期間などを合わせ
て、二十五年以上の期間を確保
しておくことが必要でした。



問合せ 市民課国保年金係
☎52・5835

わが家の防災

応急手当を身につけよう 傷と止血

救急法を必要とするケースの
中で、ケガ(傷)の占める割合
は極めて高く、傷は大きく分け
て皮膚や粘膜が破れている開放
性の傷と、非開放性の傷とに分
けることができます。

【傷の危険性は、(1)出血、(2)
疼痛(いたみ)、(3)細菌感染
(化膿)です。】

◆手当の注意事項◆

- ① 傷の手当は、必ず手を洗い、
汚れた指や消毒しないもので
傷に触れないでください。
- ② 傷口にできた凝血は、自然
に血液が固まって止血された
もので、無理に取らないでく
ださい。
- ③ 傷病者の血液で手が汚れた
時には、できるだけ早く流水
で手を洗ってください。
- ④ 傷の患部を固定すると止血
や痛みにも効果があります。
- ⑤ 傷の包帯は、止血・固定に
効果があり、応急手当には欠
かせない実技です。

●直接圧迫止血法

傷口の上をガーゼやハンカチ
で直接強く押さえて、しばらく
圧迫してください。



●間接圧迫止血法

傷口より心臓に近い動脈を手
や指で圧迫して、血液の流れを
止める。



◎10月27日(金)消防署で普通救命
講習会を行います。希望者は申
込みください。
問合せ・申込み 消防署警防課
救急救助係 ☎52・1155

浴室暖房乾燥機とは、既設の風呂場以後から設置できる温水式の温風暖房乾燥機です。これ1台で、①入浴前の予備暖房、②雨の日の衣類乾燥、③夏場の除湿送風と多目的にご使用いただけます。また、入浴後に運転すれば、浴室を除湿乾燥しカビの発生も抑えることができます。

快適・便利な浴室暖房乾燥機をお勧めします。

おすすめします!!

浴室暖房乾燥機

浴室暖房は 快適です

東町 杉島賢治さん

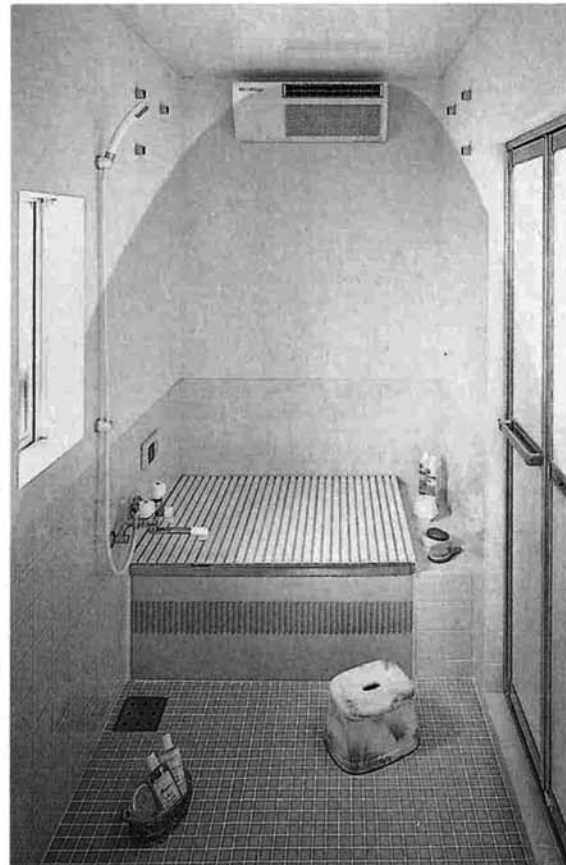

冬は暖房で暖かく、夏はさわやかな涼風で爽快な入浴 (写真は取付例です)

設置には専用の熱源機または風呂・給湯・暖房兼用タイプの熱源機が必要となります。また、脱衣室などに自然排気式機器が設置してあるなど周囲の状況により設置できない場合があります。

くわしくはガス水道局またはガス公認工事店までお問い合わせください。

冬場、風呂に入るときに大変寒く、何かいい暖房はないものかと以前から考えていました。ガス展などを見に行ったり、工事店の人に相談したりして、たところ、息子からこの浴室暖房乾燥機があることを教えてもらい、すぐに工事店にお願いし

て取り付けてもらいました。昨年からの使用していますが、大変快適で満足しています。冬の寒い日に入浴するときは、一〜二分前にリモコンのスイッチを入れればすぐに暖かくなりますし、夏場は除湿送風で気持ちよく入浴しています。また、昼間は洗濯物の乾燥室として使用していますが、厚手の物でも二時間程度で乾きますし、ガス代もそう掛からないように感じています。何人もの人が見学に来ましたが、とても好評です。既設の風呂場に簡単に取り付けられるところが良いのではないかと思います。



「快適な浴室は健康にもいいですね」と杉島さんご夫婦

今は家内と二人で暮らしていますが、快適に過ごせることが一番だと思っています。

クリーン エネルギー

ガスと安全

都市ガス

機能で選び、安全性と経費で考えるなら、やっぱり都市ガス!!

都市ガスの主原料である天然ガスは、メタンが主成分で、ほとんど不純物を含まないきれいなエネルギーです。

また、埋蔵量も豊富で世界各地に広く分散しているため安定供給が可能です。環境にやさしく、クリーンで経済的な都市ガスはこれからのエネルギーのエースといえます。

また、ガス機器の面では、台所はもちろん、給湯、暖房、冷房、業務用、工業用などさまざまな分野で安全性と経済性に優れたものが豊富に出回っています。ぜひ導入をご検討ください。

都市ガスで 冷房も暖房も



泉地内にある配送センターとガス冷暖房の室外機(右)

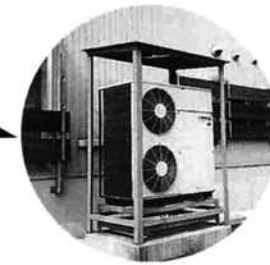

J Aとちお配送センターセンター長

星野三千雄さん



ガス冷房で快適な事務室

J Aとちお配送センターが泉にオープンして丸二年になります。この事務室と会議室の冷房はガスエンジンヒートポンプが活躍しています。冬はエンジン廃熱まで利用するので、パワフルで立ち上がり早く快適です。夏は営業時間が長い、人の出入りが多い、西日が強いなど厳しい条件にもかかわらず効き目が確かです。しかも、状況によって三台の室内機を個々にオンオフできるので思ったより省エネです。隣に建てた米の低温倉庫は電気冷房ですが、びっくりするほど電気料が掛かっています。ガス冷房の採用を検討すれば良かったと思っています。

安心ガスライフ21運動実施中

ガス水道局では9月1日から11月30日まで、ガスを安心してご使用いただけるようキャンペーンを実施中です。

問合せ ガス水道局 ☎52-5826

新規指定給水装置工事 事業者の追加のお知らせ

8月1日より次の二事業者が追加となりました。

○(有)ペガ総合設備(長岡市)

☎22-5292

○(株)北澤工業(長岡市)

☎24-7472

あぶらげまつり コシヒカリまつり

○10月15日(日) 午前10時～午後3時
○杜々の森名水公園



ジャンボあぶらげ巻寿司早食い大会。女性も果敢にチャレンジ (昨年のように)

〈あぶらげまつり〉

巨大油揚げ作り・試食、あぶらげ巻寿司早食い大会(参加費:1,000円)、油揚げの揚げ実演・試食、あぶらげ料理の見本陳列、「おから」の持ち帰り

〈コシヒカリまつり〉*有料*

地元産こしひかりおにぎり、地元産きのこ汁、おでん、やきとり、もちつき、その他

〈喫茶コーナー〉*一般200円*

名水で点てた抹茶 (お菓子付き)

〈土産コーナー〉*有料*

油揚げ (5枚箱入り 750円)

ジャンボ稲荷寿司 (1,500円)

〈その他〉

ステージイベントやゲームもあります

量一枚ほどの巨大油揚げ作りに、一般の人も参加 (昨年のように)



おしらせ



今月の税金

納期10月31日

▶市・県民税

▶国民健康保険

寄付御礼

次のとおり市に寄付をいただきました。ありがとうございました。(12.8.17~12.9.20)

法務総合相談所を開設します

行政相談も同時に実施

○とき 10月24日(火)午前10時～午後3時
○ところ 文化センター 学習室

今年も新潟地方法務局長岡支局は、法務総合相談所を開設します。家庭内のもめごと、離婚、相続、土地、金銭上の問題、▽近所のいやがらせ、名譽・信用の侵害などの人権問題、▽児童・生徒間における「いじめ」の問題でお悩みの人などの事柄について、栃尾市の人権擁護委員が相談に応じます。相談は無料ですし、秘密は固く守られます。

「人権擁護委員は次の四人です」
稲田美穂子さん(表町)、星野信行さん(栃壠)、橋本英俊さん(原町)、葛綿弘義さん(上塩)

また、毎月市役所別館で行っている行政相談を同時開催します。行政のことで困っていること、
分らないことがありましたら、お気軽にご相談ください。
【行政相談委員は次の人です】
大橋栄蔵さん(金町)

第5回栃尾おかめかぼちゃ全国コンクール 作品募集

展示 10月25日(水)～11月1日(水)

文化センター 展示室

募集作品 「おかめかぼちゃ」に描いた作品(アクリル絵の具を使用)、題材は自由

募集点数 大人:一人2点以内、小学生以下:一人1点

出品料 1点三百円(小学生以下は無料)

搬入 10月23日(月)

出品申込み 10月10日(火)までに
公民館 ☎52・2020

▼さらの会(星野紀子代表)「ベターホームの料理本十五冊いただきました。倉茂実吉さん:障害者福祉寄付金として三十万円いただきました。

道路標識についての ご意見は標識BOXへ

わかりにくい標識や表示のおかしい標識はないでしょうか。よりわかりやすい道路標識とするために、あなたの「意見やご要望を」標識BOXへお寄せください。

◆連絡先

北陸地方建設局標識BOX係
〒951-8505 新潟市白山
浦1-425-2 ☎025・265・6148
http://www.hr.moc.go.jp/

教室・講座

初心者のための 絵手紙教室

とき 11月14日・21日・28日
火曜日 午後7時30分～9時30分
ところ 栃尾市文化センター和室
講師 土田春男さん(日本絵手紙協会信越郵政局委託インストラクター)
参加費 五百円

精神保健福祉講座 アルコール依存と回復

栃尾市で多いといわれているアルコール依存症の回復のため、必要な治療方法や周囲の援助について一緒に学びませんか。
とき 11月1日(水)午後6時30分～8時30分
ところ 文化センター
講師 服部潤吉さん(悠久荘精神科ソーシャルワーカー)
問合せ 保健福祉課 ☎52・5836

第26回栃尾市農業まつり 錦鯉品評会

とき 10月14日(土)
▽審査 10時～12時
▽一般公開 12時～15時
ところ 中央公園内
問合せ 農林課 ☎52・5847

その他

文化協会が事務所(集会室)を開設しました。栃尾市文化協会がこのたび、事務所(集会室)を開設しました。大いに利用してください。
場所 市役所別館二階
使用方法 事務局に連絡し、使用上の注意を守って使用してください

定員 20人(先着順)
申込み 公民館 ☎52・2020

手紡ぎ講座

とき・内容 ▽11月7日(火)説明▽9日(木)・14日(火)糸紡ぎ▽16日(木)双糸の作り方、糊付けの説明
※いずれも18時30分～21時
定員 6人(先着順)
対象 18歳以上ならだれでも(市内在住でない人も可)
受講料 五千円
持参品 エプロン、筆記用具
問合せ・申込み 受講料を添えて10月23日(月)から27日(金)までに産業交流センターおきなす(宮沢1765) ☎51・1331

植物染め講座

とき 11月18日(土) 10時～15時
内容 どんぐりでウール糸を染める(気候などにより変更有り)▽染め液抽出、染色、媒染
定員 6人(先着順)
対象 18歳以上ならだれでも(市内在住でない人も可)
受講料 二千円
持参品 軍手、ゴム手袋、エプロン
問合せ・申込み 受講料を添えて10月23日(月)から11月3日(金)までに産業交流センターおきなす(宮沢1765) ☎51・1331

各種相談

相談は無料です
お気軽にどうぞ

- 国民年金・厚生年金相談
○10月18日(水)午前10時～12時、午後1時～3時
- 市役所市民相談室(2階)
- 行政相談
○10月24日(火)午前10時～午後3時
- 文化センター学習室
- 家庭児童相談
○月曜日～金曜日、午前9時～午後4時
- 文化センター相談室
- 心配ごと相談
○毎週水曜日午前10時～午後3時
- 社会福祉協議会(新栄町)
- 青少年問題相談
○月曜日～金曜日、午前9時～午後4時
- 文化センター相談室

新潟県最低賃金

(平成12年9月30日から)
日額 5,089円
時間額 637円

県内すべての事業場で働く、すべての労働者に適用されます。
問合せ
長岡労働基準監督署 ☎33-8711

☎36・4360

川内敏光バスケット ボールクリニック

内容 ▽新潟アルビレックス川内敏光氏の講演およびクリニック
▽アルビレックスのアメリカ人選手によるデモンストレーション
▽参加者と一緒のゲーム
とき 10月29日(日)
ところ 新潟イリノイ・アメリカンハイスクール
対象 中学生
定員 30人(先着順)
参加費 三千円
申込期限 10月25日(水)
申込み・問合せ 新潟イリノイ・アメリカンハイスクール(南波) ☎0254・43・0001

国の教育ローン

高校や大学、専修学校、各種学校などの入学・在学者の保護者は、国民金融公庫の「国の教育ローン」を利用することができます。
融資限度額 二百万円
金利 年二・二%(固定金利)
融資期間 10年以内(据置期間は在学期間内。交通遺児家庭および母子家庭の人は1年の延長が可能です)
返済方法 元利均等毎月払い(ボーナス併用払いも可)
問合せ 国民金融公庫長岡支店

第26回栃尾市農業まつり

とき 10月29日(日)午前10時～午後3時
ところ 産業交流センター(宮沢)

○賞味、試食コーナー

コシヒカリ新米おにぎり、焼肉、牛乳、米菓子、焼き芋、もち

○即売コーナー

植木市、きのこ、秋野菜および手作り加工品、コシヒカリ新米、木炭、豚肉、錦鯉、れんこん、牛乳、ふるさと特産品ほか

○催し物 ※()内は会場

- 共進会品評会総会表彰式(第1、2会議室)
- 錦鯉すくい大会(広場)
- 健康相談(展示プラザホール)
- 民謡の集い(てまりホール)
- 農業改良普及センターコーナー(広場)
- 小中学生記念図画展示(展示プラザホール)
- 料理コンクール入賞作品展示(展示プラザホール)

問合せ 農林課 ☎52-5847

求人コーナー

ハローワーク
長岡公共職業安定所
栃尾分室 ☎52-2333

最近の求人情報をお知らせします。
すでに決定済のこともありますので、面接を希望する場合や情報内容の詳細については、職安栃尾分室におたずねください。

【求人情報】 (平成12年9月20日現在)

No.	求人職種	事業内容	勤務地	人数	年齢	賃金	勤務時間	備考
1	土木技術職員	一般土木建築工事業	山田町	2	25-45	210,000~260,000	8:00~17:00	普免、一級土木 施工管理技師
2	土木監督及びオペレーター	土木工事業	西野保	1	20-55	160,000~280,000	7:30~17:00	普免、二級土木 施工管理技師、 建設機械作業免許
3	薬剤師	医薬品小売業	新栄町	1	23-40	230,000~430,000	8:45~18:45	薬剤師
4	ケアマネージャー	老人福祉事業	吉水	1	20-50	139,984~166,400	8:30~17:30	ケアマネージャー
5	介護福祉士	医療業	旭町	2	24-40	130,000~160,000	9:00~18:00	普免、介護福祉士
6	看護婦(士)	老人福祉事業	泉	2	25-50	157,500~168,000	7:00~16:00 9:00~18:00	看護婦(士)、 普免
7	生産技術	電子部品製造業	滝の下	2	25-32	180,000~250,000	9:00~18:00	生産技術経験者
8	調理師及び見習	居酒屋	本町	1	18-30	150,000~170,000	15:30~0:30	
9	営業販売員	食品製造業	巻河	1	18-50	160,000~200,000	8:00~17:00	普免、パソコン 操作
10	営業、開発、設計	織物業	東町	1	30-45	128,500~188,500	8:10~17:00	経験者
11	美容師	美容業	谷内	1	18-30	140,000~140,000	8:30~18:00	美容師
12	美容師及び見習	美容業	本町	2	18-35	130,000~200,000	9:00~18:00	美容師、見習は不問
13	美容師及び見習	理、美容業	吉水	1	18-	130,000~200,000	8:30~18:30	美容師、見習は不問
14	重機オペレーター及び運転手	一般土木建築工事業	平	1	18-40	195,000~260,000	8:00~17:15	大特、車両系 建設機
15	タクシー乗務員	一般乗用旅客自動車運送業	栄町	2	25-45	146,335~146,335	8:00~23:00 9:00~13:00 13:00~11:00	普通二種免許
16	セールス員	農畜産物、水産物卸売業	表町	1	20-40	147,200~172,500	8:00~17:00	普免
17	織物業	織物業	滝の下	1	18-45	170,000~250,000	8:15~17:00	経験者
18	調整員	織物業	北街頃	2	18-35	199,800~257,800	5:00~13:30 13:30~22:00	
19	織物業	織物業	泉、平	2	25-55	152,600~197,600	5:00~13:30 13:30~22:00	
20	開発要員	織物業	二日町	1	18-55	180,000~280,000	5:00~13:30 13:30~22:00	普免
21	生産技術員	ニット製品製造業	巻河	2	18-40	230,000~250,000	8:30~17:30 13:00~22:00	
22	裁断工	シャツ製造業	天下島	2	18-45	133,400~144,900	8:00~17:00	
23	婦人服縫製工	婦人服製造業	山田町	3	18-45	160,000~204,000	8:15~17:00	経験者
24	縫製及び裁断スタッフ	織物業	大野町	1	18-50	120,000~200,000	8:20~17:20	ミシン経験者、 パート可
25	板金塗装工	自動車整備業	巻河	1	20-30	150,000~250,000	8:30~17:30	普免、経験者
26	縫製工	婦人服製造業	天下島	2	20-40	125,000~160,000	8:00~17:00	
27	修整作業員	織物業	東町	5	18-35	132,000~168,000	8:30~17:30	
28	製缶板金	一般産業用機械装置製造業	上郷出	2	18-40	180,000~300,000	8:30~17:30	普免
29	切断機械オペレーター	自動車附属部品製造業	北街頃	10	18-30	134,320~134,320	8:00~17:00	
30	組立工、ガス格接工	民生用電気機器製造業	権原	5	18-45	116,800~120,000	8:15~17:20	
31	整備工及び見習	自動車整備業	栄町	2	18-35	140,000~200,000	8:00~17:00	普免、三級整備士
32	自動車販売、整備、板金、塗装	自動車整備業	山田町	3	20-45	155,000~300,000	8:20~17:00	二級整備士、 経験者
33	鉄骨加工格接工	建設用、建築用金属製品製造業	原町	1	20-35	155,000~220,000	8:00~17:30	溶接免許、 経験者
34	アルミサッシ組立	鋼製建具工事業	吉水	1	18-35	120,750~138,000	8:30~17:30	普免
35	配管工	一般土木建築工事業	旭町	1	20-35	240,000~300,000	8:00~17:10	普免、ガス、 水道工事資格
36	交通誘導警備員	警備業	比礼	3	45-62	132,000~132,000	9:00~17:00	普免(原付可)
37	検品、たたみ地	織物業	新栄町	2	18-45	650~800	9:00~17:30	普免
38	ミシン、アイロン工	婦人服製造業	金町	1	18-40	640~640	8:10~17:10	経験者
39	油揚げ製造工	食品製造業	人面	1	18-45	650~800	6:00~10:00 8:00~12:00 12:00~16:00	
40	デリバリー要員	織物業	平	5	30-45	680~680	8:30~18:00	

全国地域安全運動

「自分たちの街は自分たちの手で守ろう」をスローガンに、
○女性・子どもの犯罪被害防止
○盗難被害(自転車・バイク)の防止
○少年の非行防止
○高齢者の保護
を重点として、市民一人ひとりの防犯意識を高めるとともに、地域における自主防犯活動の促進を図り、「犯罪や事故のない安全で安

栃尾ます釣り大会

とき 10月15日(日)午前7時~11時(花火大会)
ところ 小向橋下流から大川戸橋までの間(赤旗で表示)
参加資格 小学3年生以上
参加費 マー一般的部:二千五百円

市職員人事異動

退職(9月30日付)
新井正也(総務課長)
※総務課長の後任につきましては、当面、新井助役(8ページ参照)が総務課長事務取扱として事務処理を行います。

ギャラリーとちお

山野草展 10/14(土)~15(日)
とちお愛草会

「大学」も開放プラン

参加者募集
長岡高専では、文部省の大学等地域開放特別事業(大学子ども開放プラン)において、高専の施設を開放し、小学生とその保護者を対象とした体験実験の参加者を募集しています。
講座名 親子の科学教室「電気エネルギーと遊ぼう」
とき 11月3日(金)・4日(土)

新潟大学 テレビ公開講座

テーマ わたしのいがた縄文散歩
とき 11月4日、12月23日、B
SN新潟放送、毎週土曜日午前6時~6時30分(8回放送)
応募資格 どなたでも受講できますが、テキスト購入およびアンケート調査に協力できる人
受講料 無料。ただし、テキスト

少額トラブル一〇番

少額な金銭のトラブルに悩んでいる人を対象に、司法書士が無料電話相談を行います。
とき 10月29日(日)10時~16時
電話 025・228・1871(当日限り)
問合せ 県青年司法書士協議会事務局 ☎0256・93・2413(三部司法書士事務所)

マネジメントセミナー

中小企業の成功事例研究会
とき 11月15日(水)・16日(木)
※両日とも9時30分~17時
ところ (財)信濃川テクノポリス開発機構2階会議室(長岡市新産) 講師 堀口卓志さん(株)ビジネスコンサルティング・マネジング・コーディネーター
内容 優良中小企業事例研究
▽優良企業への軌道修正、転換方法
対象者 経営者および幹部社員
定員 20人(先着順)
参加費 三千元(2日間の昼食代含む。申込受付により請求書を送付)
問合せ・申込み (財)信濃川テクノポリス開発機構 ☎46・9711
☎46・4106
http://www.shinogawa-p.nagaoka.niigata.jp

長岡明德高校が 社会人向け講座

内容 コンピュータ基礎講座(データベース中心)
とき 10月25日(水)~平成13年3月7日(水)の毎週1回、13時30分~15時
ところ 新潟県立長岡明德高校
対象 一般社会人20人(先着順)
受講料 四千五百円(教材費含む)
講師 長岡明德高校数学科教諭
申込み 受講願書に記入し、授業料を添えて、10月16日(月)~20日(金)までに長岡明德高校 ☎33・5821

危険物取扱者 保安講習会

代および送料は受講者負担
申込み・問合せ 10月27日(金)までに新潟大学学生課 ☎025・262・7330
とき 11月2日(木)12時30分受付、13時開始、16時講習終了
ところ 市民会館
対象者 危険物製造所、貯蔵所および取扱所において、危険物取扱作業に従事している危険物取扱者。または、危険物取扱作業に従事していないが、受講を希望する危険物取扱者
定員 百人(先着順)
受講手数料 新潟県収入証紙四千七百円を申請書に貼付して納入
受付期限 10月10日(火)
問合せ 消防本部 ☎52・1155

十月は『土地月間』

一定面積以上の土地取引は届出が必要

1 国土法のねらい
土地は限られた資源であるとともに、公共性・社会性を持った資源です。この法律では、こうした考え方に基づき、国土の総合的かつ計画的な利用を図ることを目的として、土地の有効利用の促進を目指すとともに、土地の投機的取引や地価の高騰を抑制し、乱開発などを未然に防ぐため土地取引について届出制を設けています。

2 届出が必要な土地取引
取引形態
売買、交換、営業譲渡、譲渡担保、代物弁済、共有持分の譲渡、地上権・賃借権の設定・譲渡、予約完結権・買戻権の譲渡
取引の規模(面積要件)
・都市計画区域 五千㎡以上
・都市計画区域以外 一万㎡以上
※個々の面積は小さくても、土地の合計が上記の面積以上となる場合には届出が必要です。

3 手続の流れ
土地に係る契約(予約)をしたときは、権利取得者(売買であれば買主)は、契約者名、契約日、

4 届出をしないと
土地に係る契約(予約)をした日から2週間以内に届出をしなければ、偽りの届出をしますと、6カ月以下の懲役または百万円以下の罰金に処せられることがあります。

問合せ 企画財政課 ☎52・5816

土地の面積、利用目的などを記入した知事あての届出書に必要な書類を添付して、契約を締結した日から起算して2週間以内に市役所へ届け出てください。

届出を受けた知事は、利用目的について審査を行い、利用目的が公表された土地利用に関する計画に適合しない場合、3週間(審査期間の延長通知があった場合には、6週間以内の延長された期間)以内に、利用目的の変更を勧告し、その是正を求めることがあります。

また、土地の利用目的について、適正かつ合理的な土地利用を図るために、必要な助言をすることがあります。

不勧告に関する通知は原則として行われません。

なお、届出用紙は、市役所にあります。

土地と知恵 活かしてあなたのまちづくり

とちお 広報 おしらせ版 平成12年 10.18

発行 - 新潟県栃尾市長 編集 栃尾市総務課 ☎ (0258) 52-5815

乳幼児健診

会場▶ 保健福祉センター (従来どおりの会場です)
時間▶ 午後1時までに集合
◎1歳6カ月児健診、2歳6カ月児歯科健診、3歳児歯科健診では、歯科健診がありますので健診前に歯を磨いておいてください。また、希望者にフッ素塗布を実施します。



小林勇太郎くん (栄町)

10月11日 3歳児 健診会場で

※母子手帳、問診票を忘れずに持参してください。

健診名	月日	対象者生年月
4カ月児健診	11月14日(火)	12年7月生まれ
7カ月児健診	11月10日(金)	12年4月生まれ
1歳6カ月児健診	11月9日(木)	11年5月生まれ
2歳6カ月児歯科健診	11月15日(水)	10年5月生まれ
3歳児歯科健診	11月15日(水)	9年11月生まれ
3歳児健診	11月8日(水)	9年6月生まれ

総合健康相談

◎赤ちゃんのことからお年寄りのことまで、健康について相談のある人は、おいでください。
相談担当者▶ 医師、保健婦、栄養士、助産婦

月日	会場	時間
11月28日(火)	保健福祉センター	午後1時~午後2時

※総合健康相談においてになる人は、準備の都合上、事前に保健福祉課までご連絡ください。
☎52-5836 内線287

予防接種

会場▶ 市民会館2階

時間▶ 午後1時~1時10分(受付時間)

種類	月日	対象者生年月
ポリオ1回目	11月16日(木)	12.1~12.4
ツベルクリン反応検査	11月20日(月)	12.7~12.8
判定・BCG	11月22日(水)	12.7~12.8

※母子手帳は忘れずに持参してください。
※予診票は、必ず記入してきてください。(体温は会場ですべて測定させていただきます)
※別冊の「予防接種と子どもの健康」を必ず読んでください。

心の悩み精神保健相談

日時▶ 11月10日(金) 午後1時30分~3時

会場▶ 保健福祉センター2階(新栄町2-2-23)

問合せ▶ 長岡保健所 ☎33-4931

※事前にご予約ください。

第26回 栃尾市農業まつり



昨年も大勢の人でにぎわいました

とき 10月29日(日)
午前10時~午後3時
ところ 産業交流センター(宮沢)

☆賞味・試食コーナー

コシヒカリ新米おにぎり、焼肉、牛乳、米菓子、もち、米粉の加工品

☆即売コーナー

植木市、秋野菜、手作り加工品、木炭、コシヒカリ新米、果物、豚肉、錦鯉、牛乳、乳製品、ふるさと特産品、栗餅、梅三郎もち、赤米古代もち、地鶏三色卵 ほか

☆催し物 ※ () 内は会場

- ①錦鯉すくい大会 (広場)
- ②健康相談、展示、車イス体験ほか
- ③小中学生記念図画展示
- ④料理コンクール入賞作品展示 (②③④は展示プラザホール)
- ⑤民謡の集い 12時~14時30分 (てまりホール)

問合せ 農林課 ☎52-5847



秋空の下で食べる つきたての餅は最高 (昨年のような)



投票箱

10月22日(日)は 県知事選挙の 投票日です
あなたの大切な一票を 棄権せず投票しましょう

長岡圏域 イベント情報



①期日②会場③問合せ先

【長岡市】▷リリック演劇祭 シアターゴイン グ2000①11月3日(金)~5日(日)②リリックホール ☎29-7711▷青年団 長岡公演①11月25日(土)~26日(日)②③リリックホール ☎29-7711▷林家木久蔵 爆笑寄席②長岡市立劇場③リリックホール ☎29-7711

【小千谷市】▷落語を聞く会①10月28日(土)②市民会館③社会教育課82-9111▷牛の角突き①11月5日(日)②闘牛場(小栗山)③商工観光課 ☎83-3512

【見附市】▷ニット秋まつり①11月11日(土)~12日(日)②ニット製造業者③見附ニット工業協同組合 ☎62-4145▷産業まつり①11月11日(土)~12日(日)②文化ホール③商工振興課 ☎62-1700

【中之島町】▷「イルカ」コンサート①11月9日(木)②③文化センター ☎66-1310▷「斎藤雅広」ピアノコンサート②③文化センター ☎66-1310

【越路町】▷環境シンポジウム「越後の自然ー里山と水辺の保全を考える」①11月3日(金)②商工会館③企画振興課 ☎92-5902▷もみじ茶席①11月4日(土)~5日(日)②もみじ園③企画振興課 ☎92-5902▷そばの鉄人大会①11月5日(日)②総合福祉センター③企画振興課 ☎92-5902

【三島町】▷産業まつり①11月3日(金)②中央会館ほか③産業課 ☎42-2221

【与板町】▷いきいきフェスティバル①11月12日(日)②町民体育館③振興課 ☎72-3100

【出雲崎町】▷産業まつり①11月3日(金)②町民体育館③農林水産課 ☎78-2295

【山古志村】▷産業まつり①11月3日(金)②役場前広場③産業課 ☎59-2331▷闘牛大会①11月3日(金)②虫亀③産業課 ☎59-2331▷ソバまつり①11月12日(日)②村民会館③産業課 ☎59-2331

【小国町】▷秋まつり①11月3日(金)②就業改善センター周辺③企画商工課 ☎95-5906

子育て・女性 健康支援相談
◆電話相談
とき 毎週月・水・金曜日の 午後1時~4時

くらしと経済を学ぶ 第4回勉強会
とき 11月11日(土)午後7時~9時
ところ 文化センター学習室
テーマ 最近の個人の金融選択を 考える(金融市場の仕組みと金利の行方)
講師 箕輪徳二さん(小貫出身、 埼玉大学副学長)
参加費 五百円
問合せ 倉茂写真館 ☎52-1442

国営越後丘陵公園 11月のイベント
■定例イベント ▼11月12日(日)9時30分~ディスクゴルフ教室、13時30分~フレスコジュニアハーブティーコーナー▼11月19日(日)14時~タッジーマジ作り

◆来所相談
とき 毎週火・木曜日の午後1時~4時
ところ 新潟助産婦会 母子保健センター(新潟市上大川前)
※相談はいつでも無料
問合せ (社)日本助産婦会新潟県支部 ☎025-267-9772

はがき歌全国コンテスト
応募資格 どなたでも
形式 短歌(五七五七七)形式

参加料 ディスクゴルフは無料、そのほかは二百円
※当日参加受付
■里山づくり ▼11月19日(日)間伐作業体験会▼11月23日(木)木工教室
集合 作業しやすい服装で、13時30分までにゲート前へ(両日とも)
参加料 19日は無料、23日は千円
※木工教室は11月17日(金)までに 電話申し込みが必要
問合せ 越後公園管理センター ☎47-8001

表 彰 大賞(賞状と10万円旅行券)、優秀賞(賞状と5万円旅行券)など
応募締切 11月20日(月)
問合せ 松山市立子規記念博物館 千七九〇・〇八五七愛媛県松山

内容 誰かに想いを伝えるもの(例:近況報告・ラブレター・見舞・お礼・お詫びなど)
応募方法 はがきに、縦書きで、作品とその宛先(父へ、母へ、恋人へなど、「〇〇へ」と前書き)を書き、住所・氏名・年齢・性別・電話番号を明記して送付。はがき1通1作品。1人何通でも可。
市道後公園1・30 ☎089-931-5566

◆シンポジウム ▼13時~16時30分
分見附市文化ホール▼元NHKキャスターの宮崎緑さんの基調講演、パネルディスカッション
◆分科会 ▼10時~16時
文化ホール、見附第二小体育館、見附林木育種園の3カ所▼親子で参加 講話、討論会、体験教室(コカリナづくり、森林体験)
問合せ 企画財政課 ☎52-5816

にいがた「緑」の百年物語 シンポジウム
とき 11月19日(日)
◆シンポジウム ▼13時~16時30分
分見附市文化ホール▼元NHKキャスターの宮崎緑さんの基調講演、パネルディスカッション
◆分科会 ▼10時~16時
文化ホール、見附第二小体育館、見附林木育種園の3カ所▼親子で参加 講話、討論会、体験教室(コカリナづくり、森林体験)
問合せ 企画財政課 ☎52-5816

市のようす 9月末現在 人口 25,579人 男 12,465人 女 13,114人 世帯数 7,324

交通事故 9月 17件 死者 0人 傷者 18人
12年累計 60件 死者 1人 傷者 67人
~夕暮れ時は、ライトを早めに点灯し、自分の存在を周りに知らせましょう~

農地の貸し借りは 利用権の設定で

農業委員会は、権利の設定という形態での農地の貸し借りを勧めたい。農業経営基盤強化促進法に基づき行うもので、農地法の許可を必要とせず、契約期間の満了とともに貸し付け地が返還され、安心して農地の貸し借りができる。

契約期間 原則3年以上とします
 が、お互いに無理のない期間で設定できます

賃借料 農業委員会で定めた標準小作料は目安ですので、お互いに協議のうえ決めてください
 解約 お互いの合意で、いつでも行うことができます

設定方法 申請書は農業委員会にありますので、貸し手、借り手両方の印鑑を持参してください
 受付期間 11月6日(月)まで
 ※契約の変更や解約をするときは、利用権の変更に関する協議書の提出が必要です

問合せ 農業委員会事務局 ☎52-2153

社会保険事務所職員による 年金相談

年金について、資格期間および受給資格期間が満たされているかなど、ご質問のある人はこの機会に相談にのってください。

とき 10月24日(火) 10時～16時
 ところ 市役所市民ホール
 なお、相談の際は次のものを持参してください。

- ▽年金手帳 自分および配偶者の厚生年金、国民年金手帳
 - ▽印鑑
 - ▽社会保険証 自分が加入、または配偶者の被扶養者になっている場合
 - ▽年金証書 自分および配偶者が受給している場合は個々の証書
 - ▽その他 自分が少しでも努めたことのある人は、厚生年金などに加入していたかは自分で判断しないで、会社または事業所名などをメモしてきてください
- 問合せ 市民課国保年金係 ☎52-5835

教室・講座

パソコン初心者講座

とき 11月7日(火)・9日(木)・14日(火)・16日(木)・21日(火)・28日(火)
 ※いずれも7時～9時30分
 ところ 産業交流センターおひなす
 対象 18歳以上の市民または市内勤務の初心者20人(先着順)
 内容 ワープロの基本操作、表計算、グラフの作成など
 講師 小林直也さん

チャレンジ教室

とき・内容 ①11月3日(祝)大きなシャボン玉作り・プーメラン作り
 ②11月12日(日)竹とんぼ作り
 ③12月10日(日)アートバルーンに挑戦
 ④12月17日(日)キャンダル作り
 ところ ①は総合体育館ミーツイングルーム②③④は文化センター学習室
 対象 市内の小学4～6年生
 定員 20人(先着順)
 参加費 千円(材料費・保険料)
 申込み 10月25日(水)までに社会教育課 ☎52-1118

手作りお菓子に挑戦!

とき 11月25日(土)午後1時30分～4時(簡単なお菓子作り)

「ドリームハイツあきば」 一般公開のお知らせ

上の原町に建設を進めてきました、若者向け賃貸住宅「ドリームハイツあきば」の完成により、一般公開を行います。お気軽にご来場ください。

日時 10月26日(木)、27日(金)
 午前10時から午後4時まで

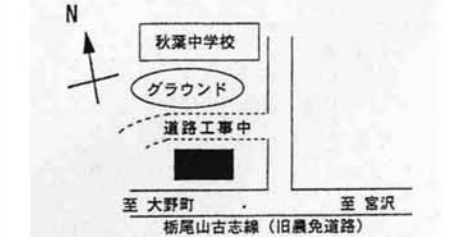

問合せ 建設課 ☎52-5825

受講料 六千円
 問合せ・申込み 受講料を添えて10月26日(木)から産業交流センターおひなす ☎51-1331

おいしい ご飯料理教室

とき 11月17日(金)・24日(金)
 午後7時～約2時間
 ところ 文化センター 実習室
 講師 萩原一男さん(調理師)
 定員 15名(先着順)
 参加費 千五百円(教室終了後、材料費などを精算します)
 その他 1回のみ参加も可能
 持参品 筆記用具、エプロン、三角巾、ふきん
 申込み・問合せ 公民館 ☎52-2020

型染め講座 クリスマスマスを飾る

とき・内容 12月5日(火)型彫り
 12月7日(木)糊置き①
 12月12日(火)糊置き②
 12月14日(木)蒸し仕上げ
 ※いずれも午後1時～4時
 定員 6人(先着順)
 対象 18歳以上ならだれでも
 受講料 四千元
 持参品 エプロン、タオル、筆記用具
 問合せ・申込み 受講料を添えて11月13日(月)から産業交流センターおひなす ☎51-1331

部門	時間	審査員
日本画	14時30分～15時20分	田中百合子さん
洋画	15時00分～16時00分	藤田由明さん
書道	15時20分～16時20分	江川蒼竹さん
写真	16時00分～17時00分	羽賀康夫さん
工芸・版画・彫塑	16時20分～17時20分	中村謙二さん

市民文化祭 《市展と同時開催》

◎個人出品も歓迎します。
 個人作品の出品も受付します。
 多数のみなさまの出品をお待ちしています。

◎作品の受付・飾り付け
 11月1日(水)14時～21時までの間に、総合体育館で行います。
 問合せ 公民館 ☎52-2020

勤労青少年ホーム 紅葉祭

今年も各種講座で学んだ日ごろの成果を発表します。料理講座の受講者による屋台もあります。ぜひ、おいでください。

とき 11月5日(日)10時～15時
 ところ 文化センター1階
 内容 生花、ペン字の展示、お茶会、屋台(おでん、焼きそばの販売)

農家のみなさん 耕作面積等の申告を

農家のみなさんに区長さんを通して「平成12年分耕作面積等の申告書」をお届けします。

これは農業所得計算の基礎になるものです。前年の数値が記入されていますので、今年の数値が変わった場合は訂正してください。

特殊大農具などの購入、小作料などの支払いがある場合は、申告書に販売証明書または領収書を添付してください。

平成12年に新規購入した特殊大農具は、農機具販売店からの販売証明書を必ず添付してください。販売証明書の用紙は、各農機具販売店に用意されています。小作料なども貸付面積、金額を明示した領収書を添付してください。

提出期限 11月2日(木)までに、区長さんに提出してください。

※申告書提出時に購入や支払いが済まないため、販売証明書や領収書などの提出が遅れる場合は、税務課に問い合わせください。

問合せ 税務課市民税係 ☎52-5837

控除対象となる特殊大農具等

種類	取得価格	耐用年数	控除の内容
トラクター	400万円以上	8年	10a当りの一定金額に作付面積を乗じた金額を超える減価償却費
コンバイン		5年	
上記以外の特殊大農具	250万円以上	その機種による	

- 取得価格…消費税を含む価額。また、本体価額のほか本体と同一年に取得した付属機械の価額を含めた価額。
- 耐用年数…所得税法で定められた資産等の耐用年数。
- 減価償却…取得価額を耐用年数で割り、期間中経費を算出。(残存価額10%を引いた90%を限度とします)
- 中古品の購入についても、取得価額により判定。
- ※農用トラック、大農具の修繕費…標準内経費で控除することとなったので、標準外経費の対象外。
- ※特殊異例かつ取得価額が高額な大農具の賃借料は、この減価償却費とみなして取り扱う。この場合は、別途証明書が必要。

ニュースポーツ サーキット

とき 11月12日(日)8時30分
 ところ 総合体育館
 競技内容 屋内グラウンド・ゴルフ、ラージボール卓球、ソフトバレーボールの3種目を2試合づつ対戦し、獲得ポイントや勝数によって順位を決めます

チーム編成 小学生以上で、家族・友達などで1チーム4～8人で構成(小学生と60歳以上にはハインポイントあり)

参加費 一人三百円
 問合せ・申込み 11月2日(木)午後5時までに参加費を添えて、社会教育課 ☎52-5571

今注目! ユニバーサルホッケー

◆第2回親善ユニホッケー新潟県大会
 とき 11月19日(日)午前9時30分
 ところ 総合体育館
 チーム編成 小学3年生以上で1チーム6～12人以内で構成

男女混成とし、女性(小学生)3人以上を含める。個人での申し込みも可能

参加費 1チーム三千元
 申込み・問合せ 11月10日(金)午後5時までに総合体育館 ☎52-5571

◆ジュニアクラブ会員募集
 練習日 毎週金曜日午後7時30分～9時
 ところ 総合体育館
 対象 小学3年生以上
 会費 入会金 千円▽年会費 千二百円(保険料別)

問合せ 総合体育館 ☎52-5571

◆ユニバーズ会員募集
 練習日 毎週火曜日午後7時30分～9時
 ところ 総合体育館
 対象 15歳以上
 会費 入会金 千円▽年会費 二千四百円(保険料別)

問合せ 総合体育館 ☎52-5571

◆ユニバーサルホッケー公認指導員資格認定講習会(一般)
 とき 12月3日(日)午前9時～午後4時
 ところ 大和勤労者体育センター(南魚沼郡大和町大字荒金)
 ☎0257-79-3249

受講料 三千五百円
 諸費用 合格した場合、登録費用として六千五百円
 持参品 内ばき・印鑑・ホイッスル・筆記用具
 問合せ 総合体育館 ☎52-5571

栃尾市の職員給与・定員管理等の公表

市職員の給与や職員数のあらましと、国及び新潟県職員との比較を市民の皆さんに公表します。

00 定員の状況

ア 部門別職員数の状況(各年4月1日現在)

区分	職員数			対前年増減数		
	平成10年	平成11年	平成12年	平成10年	平成11年	平成12年
一般行政部門	57	52	52	0	△5	0
特別行政部門	38	38	36	2	0	△2
公共企業体等部門	24	23	23	△1	△1	0
合計	343	339	332	△4	△4	△7

(注) 職員数は一般職に属する職員数であり、地方公務員の身分を保有する体職者、派遣職員などを含み、臨時又は非常勤職員を除いている。教育長除く。

イ 平成12年の職員数の増減状況

部門	増員数	減員数	差引	主な増減理由
一般行政部門	4	1	△1	運転手の移管による減
特別行政部門	1	3	△2	大野保育所閉鎖による減
公共企業体等部門	0	0	0	
合計	6	13	△7	

(1) 第2次定員適正化計画の数値目標及び進捗状況

① 定員適正化の目標

第1次定員適正化計画(平成7年度から平成11年度)では、全体で15人の職員数の削減を行った。引き続き、第2次定員適正化計画を策定(平成12年3月1日)し、平成12年度から平成16年度の5カ年で16人の削減を図る。

② 定員適正化手法の概要

次の手法により、定員適正化に努めています。

サンセット方式	期限の定められた事業は、事業終了時に定員を削減する。
民間委託	施設管理業務のうち民間委託できるもの、業務そのものが民間と競合しているものは、民間委託化を積極的に図る。
組織機構の改革	行政需要に対応した組織機構の見直しを行う。
事務の合理化・OA化	業務内容の見直しとOA化の推進を図る。

③ 定員適正化計画の年次別進捗状況(実績)の概要 (人)

	平成11年度	平成12年度	平成13年度	平成14年度	平成15年度	平成16年度
計画職員数	334	329	327	325	323	323
実績職員数	339	332	—	—	—	—
差引(実績-計画)	—	△2	—	—	—	—

区分	全職種
職員全体に占める手当支給職員の割合	24.4%
支給対象職員1人当たり平均支給年額	26,070円
手当の種類(手当数)	16
代表的な手当の名称	支給額の多い手当 清掃作業手当 多くの職員に支給されている手当 消防署員手当、危険手当、税務職員手当

区分	支給総額	職員1人当たり支給年額
11年度	41,409千円	141千円
10年度	49,219千円	164千円

(12年4月1日現在)

区分	内容	国の制度との異同	国の制度と異なる内容
扶養手当	配偶者～16,000円、配偶者以外の扶養親族のうち2人～各5,500円。ただし、配偶者のない職員の場合には、扶養親族のうち1人は～11,000円、その他の扶養親族1人につき～2,000円(満16歳の年度初めから満22歳の年度末までの子は5,000円加算)	同じ	—
住居手当	借家～月額12,000円を超える家賃を支払っている職員に対し、負担している家賃の額に応じて最高27,000円(家賃の額が55,000円以上の場合)まで支給する。自宅～月額1,000円。ただし、住宅を新築、購入した場合5年間は月額2,500円。	同じ	—
通勤手当	片道2km以上の職員に片道1kmにつき1,170円を支給する。(ただし、公的機関の利用料金を超えるときは、その利用料金とする)最高50,000円まで支給する。	異なる	交通機関利用者～国は、負担している運賃の額に応じて最高50,000円(運賃の額が55,000円以上の場合)まで支給している。 交通用具使用者～国は、片道の使用距離に応じ、2,000円(5km未満)から最高20,900円(40km以上)まで支給している。

(9) 特別職の報酬等の状況(12年4月1日現在)

区分	給料月額等
市長	810,000円
助役	616,000円
収入役	564,000円
議長	368,000円
副議長	306,000円
議員	298,000円

6) 一般行政職の等級別職員数の状況(12年4月1日)

区分	1級	2級	3級	4級	5級	6級	7級	8級	計
標準的な職務内容	主事補技師補	主事技師	主事技師	主査主任	係長主査	補佐係長	課長補佐	課長	
職員数	6	21	22	25	58	32	18	8	190
構成比	3.2%	11.1%	11.6%	13.2%	30.5%	16.8%	9.5%	4.2%	100%
1年前の構成比	3.9%	9.2%	11.1%	15.9%	31.9%	14.5%	8.7%	4.8%	100%
5年前の構成比	6.1%	9.0%	9.0%	25.5%	25.5%	14.6%	4.2%	6.1%	100%

注) 1. 栃尾市の給与表例に基づく給料表の級区分による職員数です。
2. 標準的な職務内容とは、それぞれの級に該当する代表的な職名です。

7) 昇給期間短縮の状況

区分	一般行政職	技能労務職	区分	一般行政職	技能労務職
職員数(A)	190人	28人	職員数(A)	190人	28人
普通昇給期間(12～24月)を短縮して昇給した職員数(B)	2人	0人	普通昇給期間(12～24月)を短縮して昇給した職員数(B)	5人	0人
比率(B/A)	1.0%	0.0%	比率(B/A)	2.4%	0.0%

8) 職員手当の状況(平成12年度支給割合)

区分	栃尾市	国
期勤未勉手当	期末手当 1.45月分 6月期 0.6月分 12月期 0.6月分 3月期 0.55月分 計 3.75月分	期末手当 1.45月分 6月期 0.6月分 12月期 0.6月分 3月期 0.55月分 計 3.75月分
退職手当	自己都合 21.0月分 勤続20年 28.875月分 勤続25年 33.75月分 勤続35年 47.5月分 最高限度額 60.0月分	自己都合 21.0月分 勤続20年 28.875月分 勤続25年 33.75月分 勤続35年 47.5月分 最高限度額 60.0月分
その他の加算措置	定年前早期退職特例措置(2%～20%加算) 退職時特別昇給(原則1号給(勤続退職者1号給加算))	定年前早期退職特例措置(2%～20%加算) 退職時特別昇給(原則1号俸)
1人当たり平均支給額	22,347千円	22,347千円

注) 退職手当の1人当たり平均支給額は、平成11年度に退職した職員に支給された平均額です。

(1) 人件費の状況(普通会計決算)

区分	住民基本台帳人口(年度末)	歳出額 A	実質収支	人件費 B	人件費率(B/A)	(参考)10年度の人件費率
11年度	12,331人 25,684人	千円 13,382,653	千円 555,058	千円 2,575,968	% 19.2	% 19.9

(注) 人件費には、特別職に支給される給料、報酬を含みます。

(2) 職員給与費の状況(一般会計予算)

区分	職員数 A	給料	職員手当	期末・勤怠手当	計 B	1人当たり給与額(B/A)
12年度	281人	千円 1,123,212	千円 203,787	千円 507,216	千円 1,834,215	千円 6,527

(注) 1. 職員手当には退職手当は含まれません。
2. 給与費は当初予算に計上された額です。

(3) 職員の平均給料月額及び平均年齢の状況(12年4月1日現在)

区分	一般行政職		技能労務職	
	平均給料月額	平均年齢	平均給料月額	平均年齢
栃尾市	千円 332,600	42歳7月	千円 282,600	47.8歳
新潟県	千円 366,776	42歳1月	千円 342,155	45.2歳

(4) 職員の初任給の状況(一般行政職 12年4月1日現在)

区分	決定初任給	採用2年経過日の給料額	区分	決定初任給	採用2年経過日の給料額
大学卒	千円 174,400	千円 188,900	新潟県	千円 181,400	千円 195,000
高校卒	千円 141,900	千円 151,800	国	千円 146,500	千円 157,700
大学卒			国	I種 千円 184,200円 II種 千円 174,400円	I種 千円 203,800円 II種 千円 188,900円
高校卒			国	千円 141,900	千円 151,800

(5) 職員の経験年数別・学歴別平均給料月額の状況(12年4月1日現在)

区分	経験年数10年	経験年数15年	経験年数20年
栃尾市	千円 269,100	千円 310,800	千円 344,500
新潟県	千円 295,835	千円 352,575	千円 406,349
高校卒	千円 229,417	千円 291,883	千円 347,255

(注) 経験年数は、卒業後直ちに採用され、引き続き勤務している場合の年数です。

全国一斉秋の火災予防運動

11月9日(木)～15日(水)

統一標語 「火をつけた あなたの責任 最後まで」

【11月9日午前8時30分 各地区と消防署のサイレンを吹鳴、半鐘を打鐘します】

これから寒い季節を迎え、家庭や職場で暖房器具を取り扱う機会が多くなり、火災の危険が増えてくることから、今年も11月9日の「119番の日」を初日に全国一斉に秋の火災予防運動が実施されます。

栃尾市では、今年に入って建物火災7件・林野火災1件計8件の火災が発生しています。

建物火災では、全焼2件、部分焼2件、ぼや3件発生し大切な財産が焼失しています。

その火災の原因のほとんどが、放火及びちよつとした気のゆるみや不注意で発生しています。

これを機会に各家庭や各職場などで一日一回は火災予防を考え、「火をつけた あなたの責任 最後まで」を合言葉に、火の恐ろしさを認識し火災予防に努めましょう。

火災防止のポイント

◎今年、栃尾市では放火が急増【放火】
☆家の周りに燃えやすい物を置かない。

☆夜に出す家庭のごみが放火の的となることがあるので、ごみは指定された日の朝に出すこと。
☆空き家・車庫・物置等の戸締りはしっかりと閉めること。



火災予防期間中の主な行事

- ◆11月5日(日)栃尾市消防団活性化事業体育大会を栃尾東小学校体育館で行います。
- ◆幼年消防クラブ員(保育園児)による街頭での防火広報(市街地数カ所)
- ◆地元消防団員による各家庭の防火指導と火災予防チラシ配布
- ◆多数の人が働く事業所等に対し防火査察・消防訓練等の指導を

住宅防火 いのちを守る 7つのポイント

- ◆13つの習慣・4つの対策
- ◆3つの習慣
 - 寝たばこは、絶対やめる。
 - ストーブは、燃えやすいものから離れた位置で使用する。
 - ガスこんろなどのそばを離れるときは必ず火を消す。
- ◆4つの対策
 - 逃げ遅れを防ぐためには、住宅用火災警報器を設置する。
 - 寝具や衣類からの火災を防ぐために、防火製品を使用する。
 - 火災を小さいうちに消すために、住宅用消火器を備える。
 - お年寄りや身体の不自由な人を守るために、隣近所の協力体制をつくる。

11月9日は「119番の日」

「119番の日」のいわれ

国民の防火・防災意識の一層の高揚を図るための日として消防と住民との結びつきを象徴するダイヤルナンバーにちなみ、「119番の日」が設定されました。栃尾市での9月末日までの緊急出動は、「火災8件、救急417件、救助11件」でそのほとんどが119番通報によるものです。

早い通報で最小限の被害

火事と救急は「119番」消防署へ通報することは、誰でも知っていることですが、いざそのときになると気持が動転して、電話番号を間違えたり、思うように話ができなかったりすることがあります。そんな時のために、電話機の近くに通報要領を書いておきましょう。

119番通報要領

- 「局番なし」119番をダイヤルして火事が救急かを話す。
- 住所(場所)を話す。
- 氏名を話す。(世帯主氏名など)
- 事故発生場所の目撃物となるものを話す。
- 使用している電話番号を話す。

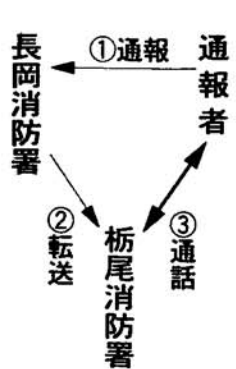

携帯電話から「119番」通報するときは、次のことに注意してください。
1 事故現場が栃尾市であることを告げる。
※「栃尾市の〇〇で〇〇です」
2 移動しながらの通報は、止める。
※通話の途中で切れたり、音声の途切れをなくするため。
3 通報後10分くらいは、電源を切らない。
※消防署から問い合わせすることがあります。

講演会「民家の再生

いにしえを今に生かす」
一村一価値づくりワークショップ事業「栃尾源流の里づくりフォーラム」として次の事業を実施します。
とき 11月11日(土)
ところ 文化センター大会議室
内容 ▽活動発表18時30分
▽講演会19時40分～21時
講師 降幡廣信さん(民家の再生の第一人者、降幡建築事務所長)
入場料 無料
問合せ 企画財政課 ☎52・5816

その他

民舞祭

各団体が踊りを披露
とき 11月5日(日)午後1時～

アトレと展示コーナー

おかめかぼちゃ
11/2(月)～12(日)

ギャラリーとちお

てまり 栃尾てまりの会
11/6(月)～30(木)
ちぎり絵 栃尾ちぎり絵の会
11/6(月)～19(日)

ところ 市民会館大ホール
入場料 無料
問合せ 栃尾市民踊連 ☎52・3213 (那須)

雪文化シンポジウム

栃尾のまちづくり
雪・街・家
とき 11月11日(土)午後1時30分～5時

ところ 産業交流センターおりのす(2階会議室1・2)
内容 パネルディスカッション
▽住宅の間取りとまちづくり
▽県内各地と栃尾の雁木▽雁木と高床式住宅の工夫▽栃尾市の市街地再開発▽栃尾のまちづくり

▽総合討論
参加費 無料
問合せ 雪工学会上信越支部 ☎02・57・22・8169 (新潟工科大学・深澤)

自衛隊生徒募集

受験資格 平成13年4月1日現在15歳以上17歳未満の男子で中学校卒業者(平成13年3月卒業見込みの人含む)
受付期限 11月6日(月)～平成13年1月5日(金)
試験日 平成13年1月7日(日)
待遇 生徒教育3年修了時には次の高等学校の卒業資格を取得

美術館

市民ギャラリー

◆佐藤秀治展
とき 10月31日(火)～11月11日(日)

内容 旧荷頃中学校に勤務され、現在見附南中に勤務されている、佐藤秀治さんの作品を展示します。また、左記の特別企画も行います。
◆茨木童子お宝作品持寄り同窓会
とき 11月5日(日)14時～
問合せ 美術館 ☎53・6300

陸上自衛隊

神奈川県立湘南高等学校

海上自衛隊

広島県立西高等学校

航空自衛隊

私立科学技術学園高等学校

問合せ・申込み 自衛隊新潟地方連絡部長岡出張所 ☎33・0256 (担当:佐藤)

文芸講演会「ゲームの規則」

小説を飽きずに読み続けるには
とき 10月28日(土)午後7時～8時30分
ところ 長岡市中央図書館(長岡市学校町1) 2階講堂
入場料 無料

定員 百九十人

講師 佐藤重紀さん(小説家、栃尾市出身)
申込み 長岡市中央図書館 ☎32・0658

記念第50回長岡商業高校定期演奏会「長商の夕」

とき ①11月17日(金)開演18時30分(開場18時) ②11月18日(土)開演14時30分(開場13時30分)
ところ 長岡市立劇場 大ホール
入場料 両日とも一般券五百円(当日六百円)
問合せ 長岡商業高校 ☎35・1502 (岡崎)

家庭教育講演会

なぜ子供たちが問題をおこすのか
とき 11月20日(月)
ところ ハイブ長岡特別会議室
テーマ 「心が育つ親子のふれあい」
日程 ▽第一部 講演 9時50分～11時30分(開場9時30分)
▽第二部 講師を囲んでフリートーク 12時30分～14時30分
講師 丸山貴代さん(東京家庭教育研究所)
入場料 無料
問合せ 長岡家庭教育研究所 ☎33・7855 (柳島)

県立自然科学館 11月の催物

☆プラネタリウム新番組「星占いの星座たち」
12月3日(日)まで
観覧料 大人七百円、小・中学生四百円、幼児無料
◇秋の特別展「電気と光のおもしろ実験工房」
11月26日(日)まで
☆各種教室
▽5日(日)13時～雪国の鳥を訪ねて▽5日(日)13時30分～ピククリ、ドッキリ、おもしろ電気実験▽12日(日)13時30分～オ