



市民の健康を守る検診車

中野俣地区（4月21日）

健康診査は健康管理のスタートライン。
市は今年も4月14日から、検診車による胃ガン検診を開始しました。この検診車は、地域医療体制を充実するために昨年、市が購入し栃尾郷病院に配備したもので、各地域を巡回して検診を行います。

今月のもくじ

「まんさく地区」喜びの通水式……………	2
総合学科がスタート……………	4
まちの話題……………	6
仲間のわ……………	8
Q & A 固定資産税・栃尾の自然……………	10
行政事務嘱託員名簿……………	12
おしらせ……………	13



ふるさと芸術館

⑭

「北欧フィヨルドの港」

桐生 照子

一九九五年
F100号

北欧ノルウェーの小さな港を描いた作品。大・小の船が人や車を乗せて行き交い、賑わいに満ちた短い夏の風景である。画面を横切る二本の斜線で構成された波止場と力強く描かれた垂直の線は作品に動きを与えている。また、作家の特徴ともいえる明るい色彩表現は空気の透明感を感じさせ、中央に見える建物の燃えるような赤と黒い船の対比も鮮やかで、華やかな作品となっている。
本作は、当館の竣工祝いとしてご寄贈いただいたものである。（美術館）

このコーナーは、市美術館所蔵作品を紹介しています。ご感想をお寄せください。市美術館へ（栃尾市上原町一十三 電話五三三六三〇〇）



将来のことも考え 水道を入れました

今井セツさん (木山沢)

井戸水を不自由なく使っていましたが、将来のことを考えて簡易水道を入れました。水圧が高く、今まで20分もかかったお風呂の水も10分くらいでいっぱいになります。

老人クラブでセンターを使うとき、湯水期は台所もトイレも使うことができず苦勞をしましたがこれからは安心して使えます。



大切な水源の 地権者に感謝

稲葉洋治さん (西野俣)

水源は、大平山の中腹にある湯之沢というところで、夏でも豊富な水があちこちから湧き出ています。ただ、この水源を使って田を耕作している西野俣の人にとっては、大きな問題でした。

何度も協議をした結果、地域が良くなるのであれば…ということで、どの地権者からも了解をいただくことができました。



いちばん喜んで いるのは女性です

梶沢武雄さん (森上)

今までは水がもったいなくて、全自動洗濯機は購入できませんでした。子どもが小さいころは、嫁さんが朝、実家へ洗濯物を持って行くということがたびたびありました。

どこの家庭も、毎日水を使うお母さんがたがいちばん喜んでいてと思います。さっそくトイレを水洗にするなど快適になりました。



これでトイレも 水洗化できます

千野レイさん (中)

私が嫁に来たときから、数十年の希望がなくなって喜んでいました。夏場になると井戸水が不足し、特にお盆などにお客が来たときは本当に困っていました。下の孫は7カ月、毎日の洗濯物も多くあるので本当に助かります。水道が入るようになったら、便所も水洗にしようと家族で話し合っていました。



通水式の記念放水で消火栓を開く杵瀨市長

「水道」が使える喜び！

地域を挙げてこの日を待っていました

まんさく地区(西谷五集落)にとって、最大の課題であった水不足問題。地域の人たちの長年の念願がかない、四月二十八日に営農飲雑用水の通水式が行われました。栓をひねれば炊事や洗濯、お風呂にと「水」を心配なく使える喜びに、地域を挙げて通水式を祝いました。

「まんさく地区」の 活性化をめざして

「まんさく地区」とは春を呼ぶ希望の花、マンサクに因んで西谷五集落(田之口、西野俣、中、木山沢、森上)に名づけられたもので、地域の大きな期待が込められています。

豪雪地帯で耕地は大半が山間棚田と、自然条件・地理的条件の厳しい同地区の地域活性化に

最大の地域課題は「飲料水」の確保

西谷地域には、これまで水道が無く、全世帯が生活用水を井戸水に頼っていました。特に夏期の湯水期には、ほとんどの家庭が炊事はもちろん洗濯、風呂など毎日のくらしに必要な水に不自由をし、幾度も給水車のお世話になってきました。

地域に小学校や僻地保育園もあるため、住民のあいだでは以前からトイレの水酸化など家庭の生活環境を整備したい、という声も多く聞かれました。
「つぎは地域おこしだ」
「まんさく地区」の総合整備事業は、このほか、農業の基盤である農道、用水路、暗渠排水、ほ場整備の工事も着々と進んでいます。また、地域活性化を図る活動拠点の建設も平成十年以降に計画されています。
こうしたハード面の整備とともに、今後は地域をみんなのアイデアでどのように活性化しようとするのが課題です。西谷五集落は、名実ともに「まんさく地区」となるよう、住民の知恵を出し合って地域おこしを進めようとしています。

機にトイレの水酸化など家庭の生活環境を整備したい、という声も多く聞かれました。
「つぎは地域おこしだ」
「まんさく地区」の総合整備事業は、このほか、農業の基盤である農道、用水路、暗渠排水、ほ場整備の工事も着々と進んでいます。また、地域活性化を図る活動拠点の建設も平成十年以降に計画されています。
こうしたハード面の整備とともに、今後は地域をみんなのアイデアでどのように活性化しようとするのが課題です。西谷五集落は、名実ともに「まんさく地区」となるよう、住民の知恵を出し合って地域おこしを進めようとしています。



山の中腹に完成した浄水施設



まんさく地区整備事業
施行委員会
会長 多田重雄さん

もう湯水期になっても 水の心配はいりません

市長さんをはじめ、県市の行政の皆さま、五地区の区長さん方から全面的な協力をいただき、今日の通水式を迎えることができました。この

地域の人たちはみんな今日の日を心待ちにしていました。平成三年ころから五集落で話し合いを始めたわけですが、最後には「水道の無い所には嫁に来てくれも言えない…」ということ、地域民からはご理解を得ていただくことができました。これからは、湯水期になっても心配しないで洗濯やトイレ、若い人は朝シャンができます。また、当初予想した負担金額内で工事を終えることができ、喜んでいきます。



高校が作成したサブテキスト「産業社会と人間」ノート。職業生活や現実の産業社会のしくみなどを、主体的・体験的に学びます



選択科目の授業は、1クラス27人くらいの少人数です

入学した7クラス、280人の総合学科一期生たち



個性の伸長に、最大限の支援を

総合学科がスタートした栃尾高校

希望に燃え、二八〇人が入学

新たに総合学科に改組された、栃尾高校の入学式が四月八日に行われ、第一期生となる二百八十人の青年が大きな希望を胸に高校生活のスタートをきりました。

入学生の内訳は、市内の秋葉・刈谷田中学校からは六一％（昨年は五五・六％）で、地元生徒の割合が昨年度より五ポイントほど上昇しました。また、入試時の倍率でみると、平均で一・一四倍（推薦一・二四倍、一般一・〇四倍）と定員割れはありませんでした。

こうしたことから、新しいタイプの総合学科に改組された栃尾高校に対して、生徒や市民が大きな期待をしていることがうかがえます。

県内で三番目の総合学科

総合学科の制度は、平成六年度からスタートしました。県内では十日町総合高校、新井高校に続き栃尾高校が三番目になります。

総合学科には国語や数学をはじめとした普通科目のほかに、商業、被服や工業などの専門科目がバラティに富んで用意されています。生徒はこれらのさまざまな科目の中から、自分の興味や関心のある学科を自分の意思で選び、自分の時間割を作ることになります。

多様な学科で生徒のニーズに対応

栃尾高校で開設する総合選択科目は、七つの系列があり、興味・関心・適性・進路などに応じて学習したい科目を効率的に選択します。開設する科目は総花的にしないで、指導スタッフの専門性を考慮しながら、科目を設定。スタンダードな科目ではあるが、進学など多様なニーズに対応できる授業運営をやるという考えです。一年次の総合選択二単位は七系列の頭だしとも言えるもので、七科目から一科目を選びます。今年の専門学科系の科目は、二クラス展開になりました。これは生徒が総合学科に幅広い期待



通学バスの便もよくなりました

を持って、堅実に選択している表れともいえます。講座数にして十五展開となり、きめ細かな指導のもとに授業を進めています。

生徒への相談・指導体制も万全

総合学科では、クラスを解体しての授業が多くなり、クラス単位で展開する授業は少なくなります。それだけに教師は、生徒の相談や進路についての指導には重点をおいています。お昼休みや放課後、LHRなどに時間をつくり、四十人の生徒に対し個別に対応していくなど教職員は一体となって取り組んでいます。

施設設備では、今年、格技場が完成しますし情報処理を学ぶコンピュータはオンラインで結ばれた最新機種が導入されます。この他にも視聴覚室の増改築、LH教室機器の入替えなどは完了しています。教育条件は大幅に向上します。長岡駅東口からの直行バスも、朝一便・夕方二便通うことになりました。目的意識を持って入学した生徒が、十分に個性を伸ばすことのできる設備と指導体制が整備されました。



熊倉雅英さん 1年1組

教師をめざします

楽しい高校生活です。将来は教師になりたいと、総合学科の栃尾高校なら夢がかなえられると思いを入学しました。

下田村から自転車とバスを乗り継いで通学しています。部活をやっているため、帰りは遅くなるため親から迎えに来てもらっています。



五十嵐隆志さん 1年2組

夢を実現したくて

中学校の進路指導で総合学科の話聞き、自分が将来やりたいことをやるにはこの高校が良いと判断しました。

絵を描くのが趣味なので、私の特技を生かしたコースに進みたいと思っています。一年生の選択科目は現代語と美術をとりました。



佐藤あぐりさん 1年4組

音楽学校に進学したい

最初は心配しましたが、友達ちもでき、勉強もついていけるし楽しいです。やりたいことは中学からやっていた吹奏楽。できれば音楽関係の学校に進学できればいいなと思っています。教科によって教室を移動するので、広い校舎のなかで迷子になったりしました。

個性を伸ばせる総合学科



県立栃尾高等学校 学校長 岡庭 治行 先生

今年度から総合学科に衣替えした栃尾高校に、280人の第一期生が入学しました。本校にとって、戦後の

新制高等学校への移行に続く大きな節目を迎えたわけです。

私ども教職員は、生徒一人一人の高校生活が充実した意義深いものとなるよう数カ年にわたって準備を進め、手厚い体制を整えてきました。いろんな個性を持った生徒に、最大限の支援ができるような学校づくりに取り組んでいます。市民からの要望も取り入れて学校を活性化し、地域社会から受け入れられる栃尾高校をめざしています。

総合学科は学校ごとに定めている規定が緩やかですから、意欲的に取り組めば、どの高校よりも大きな成果が期待できます。本校ではこれから施設や設備の充実が図られ、教育条件が向上します。また、部活動の指導体制も充実しています。学業にスポーツに大いにさわやかな汗を流し、心身を磨き、生徒が活力に溢れた高校時代を過ごしてくれることを期待しています。

できたぞ！みんなで作った歌

ふるさと栃尾をテーマに東小



栃尾東小学校4年生が、昨年、3年生のとき作った歌が、この度「みんなで歌おうともだち」という本とカセットテープになりました。これは、同校が以前から研究を進めてきたクロスカリキュラム実践の成果で、77人がそれぞれ作った詩に自分で作曲したオリジナル。

詩は三年生らしく楽しい詩や、個性的な面白い詩がいっぱい。作曲はコンピュータや鍵盤ハーモニカを使い、詩のイメージにあう音を探しながら作りました。

私は「雪だるまをつくるぞ」とグループで「楽しい四季」を作りました。詩を作るのは難しかったけど、公園の木を見て春を思い浮かべました。音楽の時間には、この歌をみんなで歌います。



宮中恵美さん 4年2組



この日、栃尾南小学校でも六十五人が入学。校長先生のお話にも大きな声で「ハイ」と、いいお返事がかえってきました。(入学記念品をもらう一年生の代表)

大きな声でハイ!! 元気な一年生二二五人

四月七日、市内の各小学校で一斉に入学式が行われ、真新しい洋服を着た新入生が笑顔で登校。今年の入学生は二百二十五人、元気な新一年生が誕生しました。

タバコに手を出すな!

「薬物乱用防止」講演会 4/23



秋葉中学校三年生(二七五名)を対象に、薬物乱用防止教室が行われました。栃尾警察署の高野課長さんの「覚醒剤は全国的に広まる傾向にあり、タバコは脳が固まり運動能力も落ちます。絶対手を出さないで下さい」という講話やビデオを見て、生徒たちは薬物やタバコの恐ろしさを真剣に学びました。



高野課長さん(上)の話を真剣に聞く生徒たち(下)

好評開催中 — 6月8日まで

美術館企画展「千城孤己任展」



テープカットをする千城氏(左から2人目)

今年の第一回企画展は、栃尾市在住の日本画家、千城孤己任氏の画業五十周年を記念し「千城孤己任展」を開催中です。旧作から近作までの中から水墨や極彩色の代表作品、約八十点を展示しています。一般公開に先立ち、四月二十五日に開場式が行われ、テープカットのあと千城氏ご本人から解説してもらいながら作品鑑賞をしました。この企画展は、六月八日まで開催しています。

○観覧料(常設展含む) 一般五百円・高大生三百円・小中生二百円

○作品解説会 5月18日(日)午後2時から

○休館日 月曜日

次回展覧会「TOCHIO美術の今7」7月8日〜8月17日 市民ギャラリーの展覧会(無料)

▽「筒場大山作品展」(写真) 5月18日まで

▽「第一回プチ・パレット習作展」 5月20日〜6月1日 会員の洋画およそ三十点を展示します。

ハイビジョンシアター(無料) 新しいソフトが入りました。

▽シカゴ美術館コレクション「浮世絵」春信・歌麿・写楽

▽東山魁夷「風景の旅路」、「白い馬の見える風景」

おめでとう二十歳



成人の誓いを読みあげる梅澤健太郎さん(左)と長谷川君代さん(右)



4月6日、市民会館で成人式が行われ、会場には新調したスーツや晴れ着で着飾った若人が集まり、久しぶりの再会を楽しむ姿が見られました。式典では、杵淵市長が「人生は何事をするにも強い意思と体力が必要ですので、心身を鍛え知性を身につけて下さい」とあいさつ。新成人を代表して梅澤健太郎さん(森上)と長谷川君代さん(熊袋)が、「自ら与えられた権利を果たすべき責任を自覚します」と誓いの言葉を述べました。今年成人を迎えた人は四百十一人でした。



中村あゆみさん 上堰出



諸橋 靖さん 上来伝

十代のとき旅行など、やってきたおきたかったことが何もできなかったたので、悔いのない青春を過ごしたいです。長かった髪を短くして、十代と決別。自分の行動に責任を持つ成人になります。

二十歳になつて、酒やタバコが平気でできると思うとうれしいです。趣味はドライブ。まだ横に乗ってくれるガールフレンドはいません。市内の会社で働いていますが今後も栃尾で生活していきます。

とちおを花いっぱいにとちお花企画 実践発表・講演会 4/21



実践発表をする西谷保育所の保母さん

昨年の栃尾市花いっぱいコンクールで、最優秀賞に輝いた三団体の代表者から、「夏に水をやらないと花が枯れてしまうため苦労したが、花への思いやりを育てることができた」、「草を取っていたら、大きなミミズが出てきてビックリした」などの実践発表がありました。

講演会では、「花を育てることの好きな人を育てることが大切」などの話がありました。 | 今後の予定 |

◇市民植栽大会

とき 6月22日(日)9時30分

◇花いっぱい全国大会

とき 6月25日(水)

◇ところ 新発田市

*とちお花企画が優良団体として全国表彰を受けます。

ニューフェイスがんばれ!

新社会人就職激励会 4/23



体験発表 大崎裕史さん(いづみ苑)



誓いの言葉 陶山由美子さん(港屋株)

今春市内に就職した人たちが少しでも早く職場に慣れ、活躍できるようにと就職激励会を開催しました。一年先輩の大崎祐史さんは「いづみ苑で勤務して一年が経過しましたが、判らないことが多く、毎日が勉強です。介護士として信頼を得ようがんばっています」と体験発表し、新社会人を代表して陶山由美子さんが「先輩方を見習って、納得いくまでやろうと思います」と誓いの言葉を述べました。

長岡圏域 イベント情報

- ①イベント名②期日③会場④問合せ先・電話番号
- ◆①中央公民館まつり②5月16日～22日③見附市中央公民館④見附市中央公民館 ☎62-1058
- ◆①室内楽アンサンブルの調べ②5月17日③小千谷市民会館④小千谷市社会教育課 ☎82-9111
- ◆①ハイビジョン・オペラ・シアター フィガロの結婚②5月18日③長岡リリックホール・シアター④助長岡市芸術文化振興財団 ☎29-7711
- ◆①矢沢幸記念事業②5月18日③見附市文化ホールアルカディア④矢沢幸実行委員会代表大久保浩二 ☎62-0147
- ◆①三島町西山連峰登山マラソン大会②5月18日③三島町体育館④三島町教育委員会 ☎42-2221
- ◆①良寛の里春の茶会(野点)②5月18日③和島村良寛の里④和島村教育委員会 ☎74-3700
- ◆①牛の角突き②5月18日③山古志村竹沢会場④山古志村産業課 ☎59-2330
- ◆①オーケストラ・アンサンブル金沢の夕べ②5月23日③長岡リリックホール・コンサートホール④助長岡市芸術文化振興財団 ☎29-7711
- ◆①河川公園まつり②5月24日③与板町与板河川公園④与板町産業課 ☎72-3100
- ◆①小学生ミニサッカー大会②5月25日③川口町キャンパス川口④川口町教育委員会 ☎89-3111

Q ようやく歯の治療が終ったのに、冷たいものがしめたり、冷たいの痛みがあまりあります。どうしてですか。

A 冷たいものがしめるといのは、むし歯で欠けた部分に金属の冠や詰め物をした時などに見られます。しめるのは、その金属の温度の伝わり方が速いためです。歯を削った刺激がしばらく(2〜3週間)残り、歯が過敏になっている場合もあります。

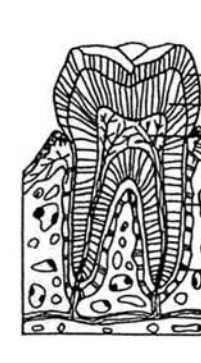

歯の用心一口メモ 歯の健康 Q&A コーナー



資料提供：新潟県歯科医師会

A 冷たいものがしめるといのは、むし歯で欠けた部分に金属の冠や詰め物をした時などに見られます。しめるのは、その金属の温度の伝わり方が速いためです。歯を削った刺激がしばらく(2〜3週間)残り、歯が過敏になっている場合もあります。

す。しばらく様子を見てください。それから、なにもしないのかぶせたり、つめたりした歯が痛む場合ですが、この場合は次の段階として歯髄をとる処置が必要になることもあります。私たち歯科医は、歯髄の保護にできる限りの努力をしていますが、やむを得ない場合もあります。

第1回栃尾市 ソフトバレーボール 親睦大会



- この人に はなまる(花丸)
- トリム(混成)の部
優勝 アマザケ
準優勝 あかね
3位 カゲトラ
マーシとゆかいな仲間たち
- 女子の部
優勝 ライム
準優勝 刈中あんぱんまん
3位 NSC



交通安全教室



新学期に入って間もないこの時期、保育園や学校などで交通安全教室が開催されました。女性交通指導員のやさしい笑顔に、子供たちも楽しそうに交

通ルールを教わっていました。

交通安全施設の点検

男性交通指導員と警察署との合同による、道路交通標識などの点検がおこなわれました。この施設点検作業は、交通安全を願って毎年行っているもので、冬期間の降雪や除雪で傷んだ標識やコープミラーなどを点検修復するものです。

春の全国交通安全運動

4月6日から15日までの10日間、春の全国交通安全運動が実施され、交通安全へのアピールがおこなわれました。



助成する金額

二〇万円以上の事業に対し最高七十五パーセントを助成します。ただし、交付限度額は百万円です。

申込み・問合せ

企画財政課企画調整係 ☎52-5816

- ### 対象となる事業
- ①コミュニティ事業
 - ②文化活動事業
 - ③特産品開発事業
 - ④人材育成事業
 - ⑤イベント事業
 - ⑥その他

ユニークな活動を応援します

ふるさとづくり推進補助事業

市では、地域や団体などが自ら考えて行う地域づくり活動の経費の一部を助成しています。これまで、二〇〇の地域や団体が活用し成果をあげています。今年度も引き続き、この事業を実施しますので、地域づくりに役立ってください。



大勢の仲間とゲームを楽しむみなさんの笑顔はすてきです。

仲間のろ 生き生き健康シルバー じよんのび会 (天下島)

地域で公民館が新築された、五年ほど前から始まりました。みんな天下島老人クラブに入っていて、二カ月に一回、女性だけで集まっています。

集まる日は八日と決まっています。昼食をばさんでカラオケやボケ防止のための体操や健康についての話し、ゲームなどレクリエーションでひとときを過ごします。カラオケが苦手な人も、ゲームの中でみんなと一緒に唱歌などを歌えるように工夫。数年ぶりにうたを歌ったという人もいました。

「じよんのび会」への参加者は約三十人。評判がよく、六十歳になるとすぐ参加してくれる人もいますし、八十歳以上の人も喜んで参加されています。

年よりなので無理な運動は

年よりだからといって、家に引っ込んでいないで、気楽にお話をしたり、うたを歌ったり、ゲームをして笑顔で楽しもうと始まった「じよんのび会」。

このときは、みんなの気持ちがあつ返って、仲間との朗らかな歌声と笑い声が聞こえます。



五十嵐操さん(左)と藤澤安起さん(右)



しないよう、「歌って、笑って、体を動かして」を目標に計画をしています。歌いながら肩たたきをしたり、民謡や栃尾甚句を踊ったり...

最後は、手作りのおもちゃなどを使ってグループ対抗のゲームで盛り上がりです。今回は、大双六で遊びましたが、お手玉を使ったり箸と豆を使ったりして、みんな童心にかえて楽しんでいました。

ちょっと教えて ? Q & A 固定資産税

Q1 自分の土地の評価額は、
どうやって決定したのか?

A1 宅地評価については、市内の宅地を商業地区、住宅地区、工業地区等に区分し、各地区について、道路の状況、公共施設の接近の状況、その他の宅地の利用上の便などを総合的に考慮して、価格がほぼ同等と認められる地区に区分し、各地域ごとに標準宅地を選定します。

選定された標準宅地について鑑定評価を行い、鑑定評価価格の七割程度を目途に評価を行っています。

鑑定評価を行うに当たっては、多数の取引事例を収集し事例の選択を行って評価をしています。取引事例が乏しい場合は、地価公示価格、都道府県地価調査等の資料を活用するとともに、売り希望価格、買い希望価格の動向や市場の供給の動向などに関する資料

を参考として用いる等の方法により、適正な鑑定評価を行っています。

Q2 固定資産の評価額の見直し(評価替え)は毎年行われるのですか?

A2 固定資産税は、固定資産の価格、すなわち「適正な時価」を課税標準として課税されるものです。ですから、本来であれば毎年度評価替えを行い、これによって得られる「適正な時価」をもとに課税を行うことが納税者間における負担の公平に資することになります。膨大な量の土地と家屋について毎年度評価を見なおすことは、実務的には事実上不可能であることから、土地と家屋については原則として3年間評価額を据

え置く制度、言い換えれば、3年毎に評価額を見直す制度がとられています。

この意味から、評価替えは、この間における資産評価の変動に対応し、評価額を適正な均衡のとれた価格に見直す作業であるといえます。



Q3 最新の評価替えは、いつ行われましたか?

A3 今年度が評価替えの年にあたり、4月に縦覧期間を設けました。そのため、今年度最初の納期限は4月末から5月末(31日が休日のため6月2日)に変更になっています。また、納税者の方から自分の固定資産を知っていたため、今回から「課税明細書」を送付します。

問合せ 税務課資産係 ☎52-5837

「ガス」って……どんなもの?

一般に「ガス」と言ったら、燃料となる気体のことを言います。都市ガス・プロパンガス・天然ガスなど色々なガスがあります。それぞれ異なる特徴を持っています。栃尾市で供給しているガスは次のような特徴をもっています。

都市ガス・13A

みなさまがご家庭で使用しているガスには、ガス導管によって供給されている「都市ガス」とガスボンベを設置して使用する「プロパンガス」の2種類があります。

その都市ガスも全国に13種類あり、その中で最も熱量の高い「13A」と言われるものが栃尾市の供給しているガスです。ガス器具もそれぞれのガス種ごとに作られているため、種類の違ったガス器具を使用すると危険ですので、「13A」の表示のある物をご使用ください。

空気より軽い

全てのものには「重さ」があり、気体であるガスにも重さがあります。しかし、ガスの重さは非常に軽く、はかりでは計れ



ガスの臭い

栃尾市のガスは県内で産出した天然ガスを原料として精製さ

ないため、空気の色と比較した「比重」を用いて表します。空気を「1」とした場合、栃尾市のガスは約「0.6」、プロパンガスは約「1.5」となります。

したがって、栃尾市のガスは空気より軽く、漏れた場合でも窓等を開けることによって、屋外に逃げやすくなっています。

ガスと安全

れたものを供給しています。しかし、天然ガスそのものにははつきりした「臭い」が付いていませんので、わずかでも漏れた場合に分かるように、薬品を使用してガスに「臭い」を付けています。

ガスのエネルギー

栃尾市の供給しているガスは1㎡で1万キロカロリーのエネルギーを持っています。1キロカロリーは1ℓの水の温度を1℃上げることができるので、栃尾市のガス1㎡で100ℓの水を沸騰させることができます。

種類	都市ガス13A
熱量	1万キロカロリー/㎡
比重	0.6

栃尾市のガス

栃尾の自然を訪ねて

繁殖力の強い帰化植物「ヒメオドリコソウの話」

道のわきや日当たりのよい斜面に、小さなピンク色をした花を葉と葉の間から出している、写真のような植物を見たことはありませんか。名前を「ヒメオドリコソウ」といいます。



撮影 渡辺国宏

「ヒメ」は漢字で「姫」と書き、「小さい」という意味でよく植物の名前に使われます。「ヒメオドリコソウ」とは、「小さなオドリコソウ」という意味です。「オドリコソウ」は「踊り草」で、花の形が佐渡おけさを踊るときにかぶるような笠をかぶって踊っている人の姿に似ているところから付けられた名前です。「オドリコソウ」は新潟県では、角田、弥彦、西

山丘陵、佐渡、阿賀野川上流で見られますが、栃尾市ではまだ見つかっていません。「ヒメオドリコソウ」はシソの仲間(シソ科)で、茎が四角形をしています。草丈は十五センチ、葉は丸みのある卵形で、付け根が心臟型をしています。全体に軟らかい毛が生えています。ヨーロッパ・小アジア原産で、日本で初めて存在が気づかれたのは明治二六年のことです。栃尾市では、十五年ほど前まではちらほら見られる程度でしたが、今では市内のいたるところで見られるようになりました。すさまじい繁殖力です。

教育センター 渡辺国宏



名前の由来は、笠踊り

わが家の防災

たき火をする時は慎重に!

栃尾市では、昨年たき火による火災が6件も発生しています。

家庭で不用になった紙くずや枯れ草などを焼却しているとき、思わぬところへ飛び火したり、拡大して火事が起こることがよくあります。春の火は、特に見えにくいので、「たかが火の粉」とあなどることは絶対禁物です。

① 一度にたくさん燃やさない。
② 風の強いときや空気の乾燥しているときは、たき火はしない。



- ③ 水バケツなどの消火用具を用意しておく。
- ④ 完全に消火する。
- ⑤ まわりに燃えやすいものがない広い場所を選ぶ。
- ⑥ 決してその場を離れない



◆毎年、春先になると田の畦を焼いたりして、ちよつと目を離したすきに火事となる例があります。野焼きには特にご用心を!

公民館 公民館 公民館 問合せ・申込み 52-2020

市民・文学講座 矢沢幸の世界

とき 5月21日(水)〜7月16日(水) 午後7時30分〜午後9時30分
文化センター
内容 ①「生命の詩」②「恋と愛の青春の詩」③「生活から生まれた詩」④「幸と私」



油絵教室

とき 6月2日(月)から10月20日(月)まで毎月曜日 18回 午後7時30分〜9時30分
文化センター・学習室
講師 那須高明さん(長岡市)
対象 市内在住または勤務する18歳以上25人

今月の税金 納期6月2日 固定資産税 軽自動車税

参加費 二千元 ただし、油絵の具など教材は、自己負担で用意する。希望者には斡旋
申込み 5月23日(金)〜30日(金)まで

日本画教室

とき 5月28日から12月24日まで14回 午後7時〜午後9時
文化センター
講師 彩遊会会員
対象 市内在住または勤務する18歳以上20人
参加費 三千元 ただし、絵の具など教材は、自己負担で用意する。希望者には斡旋
申込み 5月14日(水)〜22日(水)まで

手づくりおもちゃ教室

自分たちで工夫して作ったり、手づくりおもちゃを利用してのボランティア活動などを考えてみましょう。
とき 6月11日(水)から12月ころ

献血 5月14日(水) 10:00~12:30 13:30~15:30 市民会館

寄付御礼 次のとおり市に寄付をいただきました。ありがとうございます。(9・3・20~9・4・15)

フラワーデザイン

とき 6月4日、18日・7月2日、16日 4回 午後7時30分〜午後9時
文化センター
講師 松崎右枝子さん
対象 市内在住または勤務の18歳以上20人
参加費 五千円(他に花器約三百円とオアシスの購入代が必要)
申込み 5月12日から公民館

県展鑑賞会

新潟県美術展覧会をいっしょに鑑賞しましょう。
とき 5月25日(日)
新潟県美術館をいっしょに鑑賞しましょう。

彫金教室

とき 6月13日(金)から10月17日(金)まで月2回 金曜日 計10回 午後7時30分〜9時30分
文化センター・学習室
講師 原真市郎さん
対象 市内在住または勤務の18歳以上20人
参加費 六千元(教材費)
用具をお持ちの方は、参加費二千元です
申込み 5月23日〜6月4日まで 公民館

ギャラリーとちお

▽彫金展 5/9〜5/14
▽さつき展 6/7〜6/9

各種相談

- 行政相談 5月23日(金)午前10時〜午後3時
市役所別館会議室(2階)
国民年金相談 5月26日(月)午前8時30分〜午後5時
市役所市民相談室(2階)
家庭児童相談 月曜日〜金曜日、午前9時〜午後4時
文化センター相談室
心配ごと相談 毎週水曜日午前10時〜午後3時
社会福祉協議会(表町)
青少年問題相談 月曜日〜金曜日、午前9時〜午後4時
文化センター相談室

平成9年度 行政事務嘱託員 (各区区長)

市では次のみなさんをお願いしました。ご協力をお願いします。

平成9年4月1日現在

Table listing administrative staff by district: 栃尾地区, 入東谷地区, 荷頃地区, 上塩谷地区, 西谷地区, 中野俣地区, 東谷地区, 半蔵金地区, 下塩谷地区. Includes names, addresses, and phone numbers.

新刊の書棚から

公民館図書室
利用時間10時～17時
毎週月曜日、祝日は休み

聖なる春



古い土蔵のなかで、世紀末ウィーンの画家クリトムの贋絵を描いて暮らす「私」を時折訪ねてくる不思議な女キキ。そのキキが描く肖像画には秘密があり、やがてひとつの「事件」が...

やって来ない「春」を待ち続ける登場人物たちの静かで哀しい日々を、クリトムの絵画と懐かしい映画に寄せて綴る、爛熟の香り高い長編。久世光彦 著 新潮社

新刊紹介

- <文学・小説>
熱年放浪／三宅一志 開国のとき／阿部正弘 大地の覇王／馬場祥弘 はじめての夜二度目の夜最後の夜／村上龍
- <生活・実用>
妊娠中の食事バイブル／松峯寿美 生活毒物危険な食品・化粧品／西岡一 危ない薬効かない薬／木村繁
- <知識・教養>
検証ヒトが招いた地球の危機／山形大学地球環境研究会 ゼロから学べるパソコン入門2 文書作成の技術／脇英世 スポーツと栄養と食品／伏木亨他

平成9年度 技術士第一次試験
受付期間 5月8日(木)から16日(金)
試験日 10月12日(日)
試験地 新潟市 日本歯科大学新潟歯学部
受験資格 年齢・学歴の制限なし
問合せ・申込み (株)日本技術士会
北陸支部〒九五〇新潟市新光町10-2 技術士センター12F
☎025-281-2009

ソフトボール(ライガロス) チームメイト募集
初心者の方、興味のある方。女性であれば大歓迎！
練習日 5月20日(火)から10月下旬
毎週火曜日 19時30分～21時30分
ところ 栃尾高校グラウンド

ネイルケア教室
とき 6月9日(月)、10日(火)、17日(火)、18日(水) 4回 午後7時～午後9時
ところ 日本生命新潟ビル9F 中ホールA(新潟市東大通2-4-10)
定員 50人
◎一・二級ポイラー技士
とき 6月17日(火)から19日(木)

第3回リカーズオープン グラウンドゴルフ大会
とき 5月25日(日)
ところ 栃尾南小学校グラウンド
競技種目 個人戦ストロークマツチ男子の部、女子の部
参加資格 小学校4年生以上
参加費 五百円(保険料ほか)
問合せ・申込み 5月16日(金)までに大会ポスターのある酒販店

ポイラー免許試験 準備講習会
◎ポイラー整備士
とき 7月8日(火)から10日(木) 9時～17時
ところ 日本生命新潟ビル9F 中ホールA(新潟市東大通2-4-10)
定員 50人
◎一・二級ポイラー技士
とき 6月17日(火)から19日(木)

守門山開き

5月25日(日)



登山口 栃堀・入塩川
安全祈願 大岳山頂午前11時
問合せ 観光協会 ☎53-2030
商工観光課 ☎52-5827

⑬ 杜々の森名水会館で展示会(無料)

・「折々の花たち」(水彩画) 4月27日～5月11日
・栃尾彫金同好会(彫金) 5月16日～5月28日

4月から中小企業向け融資制度の利率が引き下げられました

資金名	4月1日から	3月31日まで
地方産業育成資金	保証付き 年 2.40 %	年 2.75 %
	保証なし 2.90	3.25
経営安定資金	2.65	3.00
地域産業対策資金	2.50	2.80
地場産業振興資金	2.45	2.70
組合共同事業対策資金	2.60	2.90
大型店等進出対策資金	2.50	2.80
下請中小企業経営合理化資金	2.55	2.85
中小企業関連倒産防止資金	2.30	2.60
小規模企業設備改善資金	2.65	3.00
中小企業設備改善資金	2.20	2.50
中小企業国際化対策資金	2.15	2.40
商業・サービス業新展開資金	1.90	2.05
人材確保ゆとり資金	1.90	2.05
フロンティア企業育成資金	1.90	2.05
同和地区中小企業振興資金	2.65	3.00

問合せ 新潟県商工労働部商工振興課 ☎025-285-5511

し尿汲み取り手数料改正
6月1日から、汲み取り経費等の増高により、現在の18と83円を2円引き上げ85円に改めます。
問合せ 環境衛生課 ☎53-2477

特別土地保有税(保有分)の申告
6月2日まで
土地の投機的取得を抑制することを目的として、特別土地保有税が設けられています。
この税は、毎年1月1日前10年間に5千㎡以上の土地を保有している個人や法人が対象になります。
申告期限 該当する土地所有者は、6月2日までに税務課に申

スポーツチャンバラ 初心者教室
とき 5月23日(金)～6月25日(休)
毎週月・金曜日 計10回
午後7時30分～9時
ところ 総合体育館
対象 5歳以上の人

子ども会 ジュニアリーダー研修
とき 5月24日(土) 午前9時～
ところ 杜々の森(雨天の場合は中野保小学校体育館)
対象者 市内子ども会のリーダー
内容 新しく子ども会のリーダーになった人、会への指導性を発揮してもらうための一つの方法として、ゲームを覚えてもらう研修会
問合せ・申込み 5月16日(金)まで
社会教育課社会教育係 ☎52-1118

国税専門官募集
受験資格 昭和45年4月2日から昭和51年4月1日までに生まれ
試験の程度 大学卒業程度
試験日 ▼第一次 6月21日(土)・22日(日)新潟市ほか ▼第二次 8月25日(月)・26日(火)のうち指定する日 大宮市ほか
採用予定数 全国で約四八〇人
問合せ・申込み 5月6日(火)から13日(火)までに関東信越国税局人

栃尾市消防職員募集
職種・採用人員 消防職員上級職、初級職：若干名
受験資格
▽上級職：大学卒業程度の学力を有し、昭和45年4月2日から昭和50年4月1日までに生まれた人
▽初級職：高等学校卒業程度の学力を有し、昭和47年4月2日から昭和54年4月1日までに生まれた人
住所要件 栃尾市に住所のある人(Uターンを含む)
試験会場 栃尾市役所
▽第一次試験 5月25日(日) 教養試験、適性試験、作文試験
▽第二次試験 6月15日(日) 面接試験、身体検査、体力測定
採用予定日 平成9年9月1日
受付・問合せ 5月14日(休)までの勤務時間内に総務課人事係 ☎52-2151 内線326

⑭ 第30回謙信公祭剣道大会
県内各地から青少年少女剣士が集い熱戦をくりひろげます。
とき 5月18日(日)
午前8時30分～午後3時30分
ところ 総合体育館

平成10年度新潟県公立学校教員採用 問合せ 中越教育事務所学校管理課 ☎38-2649 長岡市四郎丸町173-2 ⑮

とちお おしらせ版 平成9年 5,18

発行 新潟県栃尾市長 編集 栃尾市総務課 ☎(0258) 52-5815

乳幼児健診

会場▶ 保健福祉センター
 時間▶ 午後1時までに集合
 ◎1歳6カ月児健診、3歳児健診、2歳児歯科健診、2歳6カ月児歯科健診では歯科健診がありますので、健診前に歯を磨いておいてください。1歳6カ月児健診、1歳6カ月児歯科健診では、希望者にフッ素塗布をします。
 ◎3歳児健診では、事前に母子推進員が視聴覚検査セット、検尿セットを配布します。自宅で実施し、当日持参してください。
 ※母子手帳、問診票を忘れずに持参してください。



中村理沙さん 上様出 (5月8日 1歳6カ月児健診会場)

健診名	月日	対象者生年月
4カ月児健診	6月10日(火)	9年2月生まれ
7カ月児健診	6月13日(金)	8年11月生まれ
1歳6カ月児健診	6月12日(木)	7年12月生まれ
2歳児歯科健診	6月19日(木)	7年6月生まれ
2歳6カ月児健診	6月19日(木)	6年12月生まれ
3歳児健診	6月11日(木)	6年1月生まれ

母親教室

月日	会場	時間	対象者
6月3日(火)	文化センター和室(2階)	午後1時30分～4時00分	妊婦

総合健康相談

◎赤ちゃんのことからお年寄りのことまで、健康について相談のある人は、おいでください。
 相談担当者▶ 医師、保健婦、栄養士

月日	会場	時間
6月24日(火)	保健福祉センター	午後1時～午後2時

※総合健康相談においでになる人は、準備の都合上、事前に保健課までご連絡ください。
 ☎52-5836 内線227

予防接種

会場▶ 市民会館
 時間▶ 午後1時～1時10分(時間厳守)

種類	月日	対象者生年月
ツベルクリン反応検査	6月25日(木)	9.3～9.4
判定・BCG	6月27日(金)	9.3～9.4

※母子手帳を忘れずに持参してください。
 ※予診票は、必ず記入してきてください。(体温は会場で測っていただきます。)
 ※別冊の「予防接種と子どもの健康」を必ず読んでください。

日野皓正 & HisGroup スーパージャズライブ

- 6月14日(出)
- 午後6時30分～8時
- 市民会館大ホール

出演者

日野皓正(Tp)・川崎哲郎(T.Sax)
 野力奏一(Pf)・池田芳夫(WB)
 日野元彦(Ds)・東原力哉(Ds)

入場料 5,000円

主催 栃尾フォーラム21、日野皓正スーパージャズライブ実行委員会

●プレイガイド

市内コンビニエンスストア、小林写真館、は～もに～



チェコ・フィルハーモニー八重奏団

弦の響き。管のきらめき
 フレッシュなアンサンブル

○5月29日(木)
 開場6時30分 開演7時

○市民会館大ホール

○入場料 三千元
 (当日券 三千五百円)

主催 栃尾市
 (問合せは公民館☎52-2020)

プレイガイド
 小林写真館、タイムズマート
 とちお、セブンイレブン滝の下店・新栄町店、カフィクロ
 スロード

アメリカ大学体験ツアー

とき 6月14日(土)から15日(日)
 (二泊二日)
 ところ サザン・イリノイ・ユニバーシティ新潟校(中条町)
 対象 高校生
 費用 四千五百円
 内容 英会話、アメリカカンムービー、パーティー、留学体験談、英語学習法など
 申込み・問合せ 大学入試広報課 豊島☎0254-43-6202

第9回森と湖のある風景画コンクール作品募集

テーマ 「森とダム」「森とダム湖」のゆたかな水と緑の風景を描き、夢と安らぎが感じられる個性的な絵
 募集作品 テーマを描いている、B3サイズ以内の未発表作品
 応募先・問合せ (財)ダム水源地環境整備センター内「森と湖に親しむ旬間」全国行事実行委員会事務局〒102東京都千代田区麹町2-14-2 ☎03-3263-9051

第15回 全国都市緑化にいがたフェア キャンペーンレディー募集
 募集人員 3名
 募集資格 満18歳以上の健康な女

性(学歴、職歴、未婚、既婚は問いませんが、高校生は除く)事前研修及びにいがたフェアのPRイベント等に参加できる人で、実行委員会事務局に通勤可能な人
 仕事内容 近隣県、県内市町村等の表敬訪問、各種事業でのPR活動等
 応募・問合せ 5月30日(金)まで実行委員会事務局〒950-0170 新潟市新光町4-1-1 ☎025-285-5511 内線3353

交通事故センターの貸付金と介護料

自動車事故対策センターでは、交通遺児などへの育成資金の貸付や交通事故による重度障害者に対する介護料の支給を行っています。
 【育成資金の貸付】
 対象者 自動車事故で保護者の死亡や重度後遺障害などで、生活に困っているご家族の遺児
 貸付額 ・一時金(申込み時) 十五万二千元・月額一万九千元・支度金(小・中学校入学時) 四万三千元
 利子 無利子
 貸付期間 0歳から中学卒業まで
 返済期間 中学卒業後1年据置20年償還(高校、大学進学者は卒業まで猶予)
 返済方法 月賦、半年賦、年賦による均等払い

【介護料の支給】
 対象者 自動車事故により脳損傷や脊髄損傷を受け、重度の神経障害が3か月以上継続するたため、常時介護を必要とする人
 介護料 月額四千元(自宅で看護婦、看護士、家政婦またはこれに準ずる者以外の者の介護にあつては二千元)
 問合せ 自動車事故対策センター 新潟主管支所☎025-283-1141

退職金づくりは「中退金」で

中小企業で退職金制度を設けた場合は、安全・確実・有利な国の「中退金制度」をご利用ください。
 問合せ 中小企業退職金共済事業団〒1-6東京都荒川区荒川5-9-7 安田生命三河島ビル2階 ☎03-3805-8951

労働安全衛生法に基づく免許試験

とき 8月6日(水)、7日(木)
 ところ 北越高等学校(新潟市米山5-12-1)
 試験の種類
 ▼8月6日: 第一種衛生管理者、ボイラー整備士、クレーン運転士、揚貨装置運転士、他
 ▼8月7日: 一級・二級ボイラー

先天性四肢障害児検診

生まれつき手足や指、耳に障害をもっている子供たちの診察とともに医療、療育相談に応じます。
 とき 6月15日(日)10時～16時
 ところ 新潟ユニゾンプラザ(新

栃尾市消防演習

とき 6月8日(日)
 ところ 栃尾南小学校
 *6月8日(日)朝8時30分に消防署のサイレンを吹鳴します。

技士、移動式クレーン運転士、第二種衛生管理者、他
 試験手数料 各試験とも八千円
 提出期間 6月2日(月)～13日(金)
 問合せ (出)新潟県労働基準協会連合会〒950新潟市新光町5-1 1千歳ビル2階 ☎025-283-2201

潟市上所2-2-12)
 医師 帝京大 木田盈四郎
 ※母子手帳を持参してください
 主催 先天性四肢障害児父母の会新潟支部
 問合せ ☎025-262-8911 小林、☎025-271-2059 原

県立自然科学館 6月の催物

■プラネタリウム
8日(月)まで「白星ごっこつあんです」
14日(土)から「スターウォッチング」
■星空ウォッチング
とき 6月13日(金)19時〜21時
対象・定員 小学生以上二〇名
参加料 二〇〇円
■各種教室
①期日②名称③申込み④場所⑤対象・定員⑥参加料
★①6月7日(土)、8日(日)11時、14時
★②科学映画会③先着④講堂⑤入館者各回百名⑥入館料
★①6月8日(日)8時〜16時30分②プナ林観察会③往復ハガキで5月26日まで、抽選④黒川村⑤小学生以上二五名⑥五百円
★①6月15日(日)14時〜15時②簡単な石器を作ろう③先着④科学室⑤入館者三〇名⑥入館料
★①6月22日(日)13時30分〜14時10分②シャボン玉を作ろう③先着④科学室、屋外⑤入館者三〇名⑥入館料
★①6月28日(土)13時30分〜14時10分②インターネットの世界③先着④科学室⑤入館者一五名⑥入館料
★①6月28日(土)15時40分〜16時20分②プラネタリウム星空散歩③先着④プラネタリウムドーム⑤小学生以上二〇名⑥入館料
★①6月29日(日)13時30分〜15時②電子顕微鏡教室③先着④科学室⑤

小学生以上二〇名⑥入館料
★①6月29日(日)11時、13時、15時②からくりの世界③先着④講堂⑤入館者各回四〇名⑥入館料
6月の休館日 2日・9日・16日
23日・30日
問合せ 新潟県立自然科学館 ☎025-283-3331

6月は 男女雇用機会均等月間

次の行事を開催します。ぜひ、ご参加ください。
▽第12回男女雇用機会均等月間 新潟推進会議
とき 7月2日(水)13時30分
ところ 新潟ベルナール(新潟市)
内容 講演・説明
対象 事業主、企業の人事労務担当者等
▽第12回男女雇用機会均等月間 ステップアップセミナー
とき 6月19日(木)13時
ところ メルパルク新潟(新潟市)
内容 講義・事例発表
対象 中堅女性社員
参加費 いずれも無料
申込み・問合せ 新潟婦人少年室 ☎025-266-0047

長岡保健所総合相談

健康、食事、介護の仕方など専門家がご答えします。来所、電話

高齢者巡回相談

弁護士が法律にかかる諸問題の相談を行います。(法律相談は、事前にお申し込みください)
とき 6月11日(水)13時30分〜15時30分
ところ 文化センター
申込み・問合せ 社会福祉協議会 ☎52-5895

心の悩み精神保健相談

とき 6月6日(金)午後2時〜3時
ところ 保健福祉センター
問合せ 長岡保健所 ☎33-4931

栃尾酒害懇談会

とき 6月19日(木)午後1時30分〜4時
ところ 市民会館
問合せ 長岡保健所 ☎33-4931

献血のお知らせ

とき 6月11日(水)10時〜12時
▽13時30分〜15時30分
ところ 午前 榊多田組(平) 午後 市民会館

「平成九年度の年金額は平成八年度と同額です」

年金額は、全国消費者物価指数の対前年比の変動により翌年四月から自動的に改定される仕組みとなっております。平成八年度は、対前年比〇・一パーセント低下により年金額が引き下げられるところでしたが、特例により、据え置き措置がとられたところです。平成九年度は、対前年比〇・一パーセント上昇しましたが、前年度に對前年比〇・一パーセント低下しているため、平成七年度と比べて物価指数の変動は無く、平成七年

種別	平成9年4月~10年3月	
	年額(円)	月額(円)
国民年金		
老齢基礎年金	785,500	65,458
障害基礎年金(1級)	981,900	81,825
障害基礎年金(2級)	785,500	65,458
遺族基礎年金(子1人)	1,011,500	84,292
10年年金	477,100	39,758
5年年金	406,100	33,842
障害年金(1級)	981,900	81,825
障害年金(2級)	785,500	65,458
母子年金(子1人)	1,011,500	84,292

度・平成八年度の年金額と同額になります。

ファッションフェスティバル'98 モデル募集

8月に開催するファッションフェスティバルに出演のモデルを募集しています。
募集モデル
・18歳以上で身長一六〇センチ以上の女性
・チビッコモデル、3歳以上(保護者から主催者側が用意する生地で洋服を作ってもらいます)
問合せ・申込み 6月27日までに 栃尾織物工業協同組合 ☎52-3111

しないさせない 車の不正改造

運輸省では、不正改造の追放をめざして6月1日から一カ月間にわたり「不正改造車を排除する運動」を実施します。
消音器・触媒装置の取り外し、車体からのタイヤはみ出し、シャコ短などは危険であり他の迷惑にもなるので、「しない・させない」ようにしましょう。
車に関する問合せ 長岡自動車検査登録事務所 ☎22-1131

男子警察官A 婦人警察官A 募集

新潟県警察では、若さと情熱にあふれた警察官を募集しています。
受験資格 昭和43年4月2日から

新潟県女性海外派遣

応募資格 ▽県内に居住する30歳から55歳までの女性▽地域の女性団体で活動しており、帰国後研修の成果を生かし、指導的役割を果たせる人▽国や県が実施した海外研修に参加した経験のない人

長岡地域広域市町村圏 イメージキャラクター愛称募集



イメージキャラクターの制定 全国から寄せられた三七九点の中から、村岡野子さん(兵庫県伊丹市)の作品が採用されました。13個の円を楕円で構成した坊やが、元気に走り回って長岡地域をアピールします。
応募方法 任意の用紙に愛称及び作品の意図(50字程度)を記入し、用紙1枚に1点とし、応募点数制限はありません

長岡地区'98大卒等就職ゼミナール

とき 7月8日(火)午後1時30分〜4時
ところ ハイブ長岡
対象 ▽平成10年3月に大学、

派遣期間 11月5日〜11月14日
訪問国 デンマーク、スウェーデン
募集人員 10人
募集期間 6月2日から6月24日
応募方法 参加申込書、履歴書、住民票、レポート(応募した動機、学びたい課題、研修の活用などを八百字以内)を添えて社会教育課 ☎52-1118
その他 ▽参加費は旅費経費の2分の1相当額(25万円程度) ▽事前、事後の研修に参加することが必要 ▽選考の日時は後日通知する

女子学生の就職特別相談窓口

就職活動で、男子学生と比べて不利に取り扱われていると思われる場面に会ったときには、婦人少年室に相談してください。

青少年国際交流キャンプ

とき 7月23日〜7月27日
ところ ▽小学生 静岡県立朝霞野外活動センター▽中学生・高校生 山梨県立本栖湖青少年スポーツセンター
定員 ▽小学生(4年〜6年)百九十人、費用は五万一千円
▽中学生・高校生(中学1年〜高校3年)百五十人、費用は五万八千円
説明会 6月22日(日)新潟市
問合せ・申込み 7月8日までに (財)国際青少年研修協会 〒一六〇東京都新宿区四谷2-11大村ビル3F ☎03-3359-8421

クレジット サラ金 一〇番

借入返済でお悩みの人に、新潟県青年司法書士協議会が電話での相談をお受けし、法律的なアドバイスをします。
とき 6月15日(日)午前10時〜午後5時(相談料は無料)
電話番号 025-229-6031(当日限り)

青年リーダー養成 悠遊塾

▽仲間づくり体験塾6/14・15
▽アウトドア体験塾7/12・13
▽地域丸ごと体験塾9/6・7
▽青春くらふと体験塾10/4・5
▽プログラム体験塾11/8・9
▽青春パワーアップ体験塾12/13・14
対象 18歳以上の青年、社会人
参加費 各回ごとに三千円程度
問合せ・申込み 県立青少年研修センター(西蒲原郡巻町越前浜) ☎0256-77-2111