

広報

とちお

一度かるた教室



一瞬の手さばきで札を追う

荷頃子ども会

花の色は移りにけりないたづらに...

優雅な万葉の和歌とは裏腹に、鋭い集中力と一瞬の動きが要求される百人一首。

平安の世から伝わる百人一首かるたの練習が、荷頃子ども会で始まりました。二十数年前から子ども会活動に百人一首を取り入れ、冬期間の練習には親子が毎週一緒に参加して腕を競います。

今月のもくじ

年頭のごあいさつ	2
新年おめでとうございます	4
若人の声	6
まちの話題	8
市議会のうごき	10
産業交流センター着工	11
ガスと安全	14
お知らせ	15

このコーナーは、美術館所蔵作品を紹介しています。ご感想をお寄せください。栃尾市美術館
栃尾市上の原町一十三 ☎五三三六三〇〇

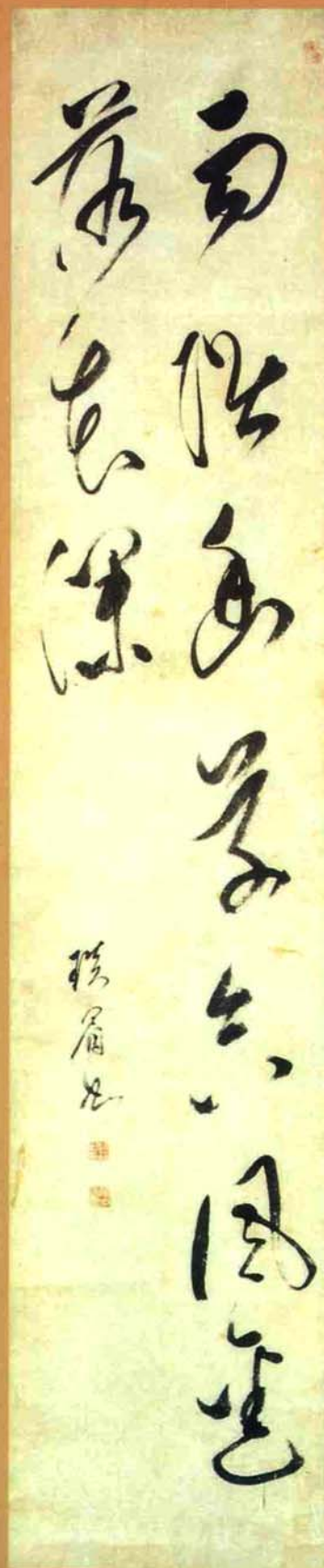

本幅は、栃尾市が生んだ能筆の禅僧、琰眉和尚の書である。「雨陰幽草に含み、風邊落花探し」は、「降る雨は生い茂った草に含まれ、吹く風に落花は深い」とでもいうのであろうか。雨陰と風邊、幽草と落花が対となり、含と深が韻をふみ、平易ながら味わいのある五言対句である。また文字は流麗にして清々しく、おおらかでしかも品位にあふれ、極めて格調高い逸品である。琰眉和尚については、あまり詳しく知られてい

ないが、「栃尾と人物」（栃尾市教育委員会刊）によれば、「幕末から明治初葉にかけての人で、生家は西川屋といひ、五人組の長をつとめた家柄。新潟市の宗現寺で得度、京阪地方で修行を積み、後に大阪の童光寺の住職となった」とある。本幅は当美術館の開館にあたり、京都に住む琰眉和尚に血縁のある保科家からご寄贈いただいたものである。

(美術館)

ふらふらと美術館

⑩

「五言対句」

琰眉和尚

一三〇×二七cm

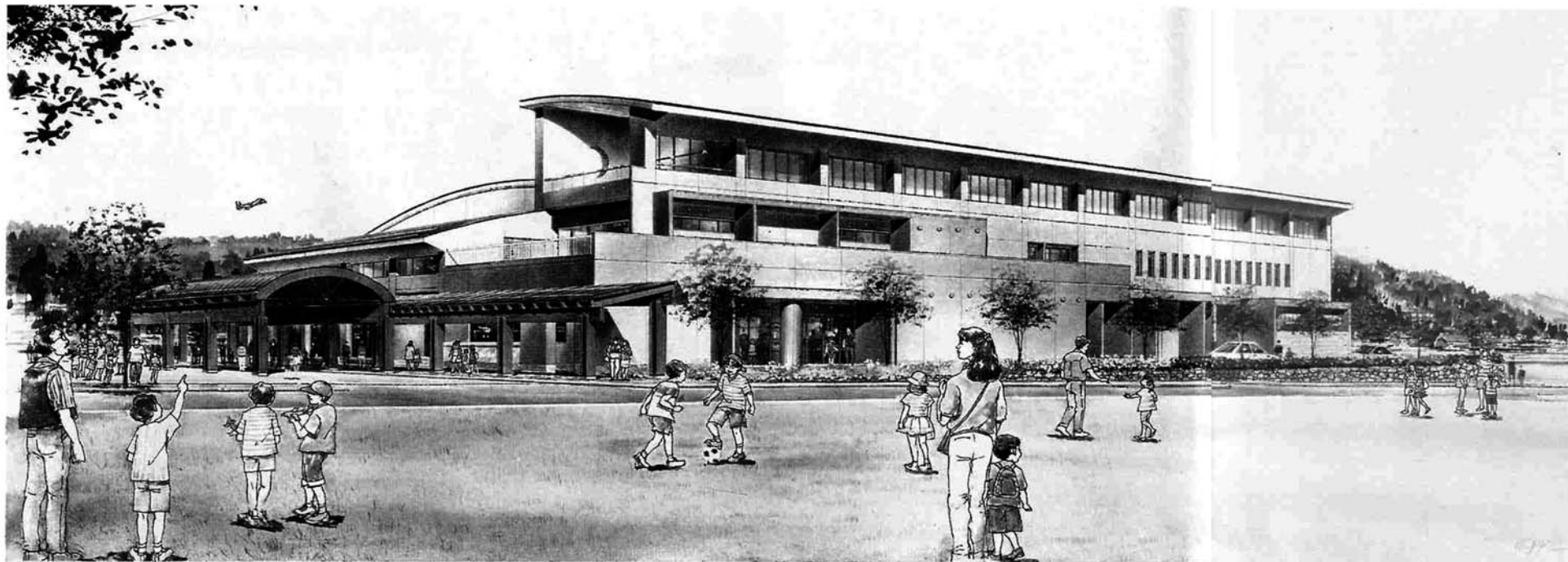

地場産業の振興と、人や技術・情報の交流を目的とした「産業交流センター」(イメージ図)



年頭のごあいさつ

活力ある文化都市を目指して



市民の皆様、明けましておめでとうございます。謹んで新年のお喜びを申し上げます。日頃は市政に対しまして、温かいご理解とご支援を賜り深く感謝申し上げます。

昨年は約七十年ぶりに改革された、小選挙区比例代表並立制の選挙制度の下に衆議院議員総選挙が行われ、第二次橋本政権が誕生しました。新政権が取り組むべき課題は、景気の早期建て直し、行政改革、政治・行政不信の信頼回復など厳しく深刻なものであり、特に国民生活に直結する幾多の課題の実現が待たれるところです。

こうした厳しい時代の流れのなか、栃尾市においては、市民の皆様のご理解とご協力をいただき、生活環境をはじめ各種施策の取り組みを積極的に進め、おかげさまで予定した事業はおおむね順調に伸展しています。

主な事業といたしまして、道路整備では秋葉トンネル・栃尾トンネル(仮称)の掘削も順調に進んでおり、出雲小路や環状線の整備も着々と進められています。今年度完成予定の公共下水道事業も順調に整備が進んでおり、豊かな住みよいまちづくりの基盤整備、快適な生活環境を整えるため一層努力してまいります。

次に市民の健康と福祉ですが、高齢化社会に対応したきめ細かな福祉サービスを展開するため、介護支援センター・ホームヘルパー・シルバー人材センターの充実などを図り、健康で明るく安心して暮らせる市民に優しい福祉を目指します。

栃尾市の基幹産業である繊維は、依然として厳しい状況ですが、市はUターン事業、産地振興援助事業助成金及び各種制度融資の充実な

ど、地場産業振興のため積極的に支援しています。新たに「ふるさと就職支度金貸与制度」を新設し、新卒就職者・Uターン就職者の就職時の資金援助に活用していただけるようにしました。また、昨年からの四カ年計画で産業振興の拠点整備を図るため、人・もの・情報の交流を進める産業交流センター、物産館、道の駅を中心とした「産業交流ミュージアム」整備事業に着手しました。

農業の振興につきましても、新食糧法施行による新たな米作りの局面、高齢化による後継者不足、農地の荒廃など厳しい状況にあります。国・県の制度事業を活用し、農地の基盤整備及び生活環境整備に一層の努力をまいります。昨年は、西谷地域で中山間地域農村総合整備事業として取り組んだ五集落の水道事業もおおむね完了し、快適な農業及び生活環境が実現します。

観光面の整備につきましては、道院ふれあいの森に新たに食堂棟が完成し、宿泊棟・オートキャンプ場の整備も順調に進んでおります。生まれ変わる道院に、市民の皆様もぜひ足をお運びいただきたいと思います。

教育・文化・スポーツ面につきましては、ふるさと美術館が開館以來六回の特別展を開催し、市内外から三万八千人の方々からお出でいただきました。音楽やスポーツでも、地道な土壌づくりが実を結び、中学生が国内や国際大会で大活躍をしました。

このように多くの事業を推進することができましたのも、市民の皆様のご惜しみないご支援、ご協力の賜ものと衷心から感謝申し上げます。新しい平成九年も、市民の皆様の特段のご理解とご協力を賜りながら、自然と産業の調和のとれた文化都市を目指して、活力あるまちづくり

に力いっぱい努力することを年頭に当たり決意いたしております。最後に、新しい年が皆様にとりまして希望に満ちた幸せ多い年となりますようご祈念申し上げ、年頭のごあいさつといたします。

栃尾市長 杉 潤 樹

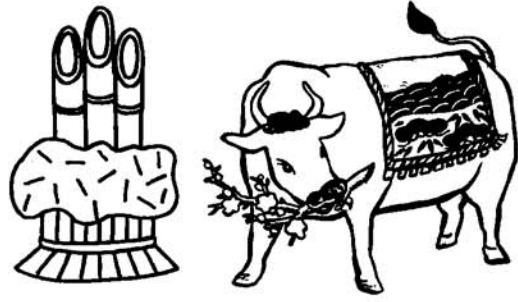

新年おめでとらございます

昨年、地下鉄サリン事件など痛ましいニュースもありましたが、アトランタオリンピックでは女子マラソンの有森裕子選手、水泳の長岡帝京高校・中村真衣選手などの活躍のほか明るいニュースもたくさんありました。

さて、今年はどうな年になるのでしょうか。今年の干支「丑（うし）」年の人たちが新年の抱負をうかがってみました。



保科 章博くん
木山沢
昭和60年生まれ 12歳

中学校へ行ったら友達をいっぱい作りたい

放課後は、ミニバスケットボールの練習をしています。西谷小学校は六年生が八人なので、三年生から五年生まで一緒に練習をしています。僕は体育と図

工が大好きで、特に走るのが得意です。
修学旅行で日光へ行きましただ。一番楽しかったのは、旅館などで遊んで仲良くなり、新しい友だちができたことです。一之貝小学校の二人です。
四月から中学生になります。秋葉中学校へ行ったら、一緒になれると思うと楽しみです。中学校では、クラブ活動はまだ決めていませんが、友だちをいっぱい作りたいです。



猪嶋由美子さん
原町
昭和48年生まれ 24歳

旅行にスノボ、友だちたくさん作っていい人見つかるかな

高校を卒業後、就職してもう五年が過ぎるんだなと思えます。運良く地元で就職できたので、青少年ホームの生け花や英会話の教室に通うことができました。

した。友だちもできたし、とても有意義な時間でした。
私は旅行が好きです。節約してお金を貯め、海のきれいなグアムやサイパンなど海外にも行ってきました。普段の生活とは違うところで、いろいろな人に出会い、たくさんのお話を聞きたいし、そして自由に、伸び伸びできることがおもしろいです。
今年も、旅行に出かけるプランを考えています。そしてもうひとつ、流行のスノーボードにも挑戦しようと思っています。



佐藤満留子さん
文納
昭和12年生まれ 60歳

山の幸に恵まれて、健康一番

十年ほど前に文納に越してきました。住宅といっしょに工場を建てて繊維関係の仕事しています。このあたりは、日当たりが良

く、自然に恵まれていてたいへん住みやすい所です。そして、毎年ぜんまいやわらび、きのこなど山の幸がたくさん取れます。私は山菜が大好きなので、季節になるとほんの二時間山内原の山手の方を一回りして、山菜を取ってきます。散歩がてらにちようど良く、健康づくりとあわせて、一石二鳥といったところでしょうか。
今年も、大事な孫娘が高校を卒業します。どの様な人生を歩むのか楽しみにしています。



藤田 一男さん
塩新町
大正14年生まれ 72歳

寒精進の繁栄を願う

江戸時代から始まったと言われている寒精進。十二月の寒い日に塩谷川に下帯一つで水につかる荒行を続けているのは、塩新町だけになってしまいました

昔は若い人たちが大勢参加し、度胸だめしということもあつてか、先を争って川に飛び込んだものでした。
私はもう七十二歳なので引退させてもらっていますが、先祖代々守られてきた行事なので、若い人たちに大勢参加してもらって、ますます盛んにしてほしいと思います。
最近、寒精進がいろいろなところで紹介され、有名になってきました。うれしいですね。



阿部 健二さん
比礼
昭和36年生まれ 36歳

守門の景色は最高です

比礼に引っ越してきて一年が経ちました。家の窓から眺める守門岳一帯の景色は最高です。特に晩秋の頃の初雪が舞い降りた朝などは、山頂から昇る太陽

の光が辺りの棚田や山の嶺を銀色に輝かせ、すばらしい一言。私の家は手作りのログハウスで、大事な宝物。やさしい木のぬくもりの中で暮らすのは、本当に心地良いです。また、自分の好きな間取りを考えながらの作業は、楽しいですよ。まだすべて完成した訳ではないので、これから少しずつ住みやすい家にして、この地で、自然とともに生活していくベースを作っていきたいと思っています。



中西 光男さん
泉
昭和24年生まれ 48歳

生まれ変わる 泉・宮沢地区

今、泉・宮沢土地区画整理事業の工事が進んでいます。この地区は国道二九〇号と三五一号がぶつかる交通の要所で、特に栗山沢石峠トンネルが通れるよ

うになってから、車の交通量が多くなりました。また、平地区のバスが出来ればより便利になります。
昨年の十二月に産業交流センターの工事が始まりました。物産館や道の駅なども計画されているようです。それらの施設ができると、この地区がもっと新しく生まれ変わります。たくさんの方が来てくれて、そして新しい家が建ち並び、住む人が増えてにぎやかになって。そんな夢を見ています。



小林 ネンさん
榆原
大正2年生まれ 84歳

この世に生まれた幸せを感じて、明るく楽しく生きようよ

子供が生まれてすぐに夫が戦争に駆り出されしまい、男手が少なく、八反余りの田んぼを作り、生活していくのは大変でした。終戦後、復員してきた夫は

越後交通・栃鉄に三十五年間勤めました。始発の仕事は朝が早く、終電は遅くて、農業をしながら栃鉄とともに生きた人生のようでした。
今は気ままにのんびりさせてもらっています。近くに妹が住んでいるのでよく遊びに来て、いっしょにテレビを見たり昔話をしたり、天気の良い日は散歩にも出かけ楽しくやっています。去年十月に孫娘が結婚したので、早く曾孫の顔を見たいと思っています。



諏佐 留二さん
新山
明治34年生まれ 96歳

一日一日を大切に暮らしたい

年の上では、この中野俣地区で横綱になりましたが、目も耳もまだまだ達者です。一人暮らしなので、趣味の彫刻を楽しんでいます。若いころ、

大工をしていたので道具は揃っています。得意なものは、今年の干支の牛の置物。これまで幾つも彫って人さまに差し上げました。
最後に目を彫るんですが、これが一番難しい。目によって顔の表情が違ってきます。仕上げ用のサメの皮は、まだたくさんあるので、あと十年は楽しめます。
好きな彫刻や盆栽を楽しみ、人に喜ばれるよう、一日一日をいい日にしたいと思っています。

魅力あるまちづくりに多くの提言

第6回栃尾市 若人の声



市内の若者から寄せられた、21世紀へ向けたまちづくりの意見や提言「若人の声」の入賞者表彰式が12月20日に行われました。中学生の部で最優秀賞を受賞した、酒井有子さんをはじめ22人の皆さんが入賞しました。今回の応募は、中学生の部に68点、高校生の部に11点、大学生・社会人の部に5点、合わせて84点でした。

入賞者(敬称略)

□中学生の部
 最優秀賞 酒井有子(秋中三年)
 「これからの栃尾市」
 優秀賞 木間奈津子(秋中二年)
 「幸福ある町づくり」
 優秀賞 高林 愛(秋中二年)
 「自然と産業の調和のとれたまちづくり」

優秀賞 齊藤裕一(秋中三年)
 「わが町栃尾へ」
 優秀賞 佐野円香(秋中三年)
 「栃尾市の活性化と美術館」
 優秀賞 佐藤先恵(秋中三年)
 「これからの栃尾市について」
 優秀賞 渡辺 梓(秋中三年)
 「私たちの栃尾市」
 佳作 上村明子(秋中三年)、
 奥村恵子(同)、今井彩(同)

荒木祐(同)、高橋恭子(同)
 □高校生の部
 優秀賞 片山由佳里(長岡商業
 高校一年)「魅力あるまちづくり」
 優秀賞 飯浜浩衛(長岡大手高
 校二年)「とちお」
 奨励賞 笠井 豊(長岡高校二
 年)「栃尾にスポーツ文化を」
 奨励賞 山井美穂(栃尾高校三
 年)「魅力ある街づくりを行
 うにあたって」
 奨励賞 三本住恵(栃尾高校三
 年)「魅力あるまちづくり」
 □大学生・社会人の部
 優秀賞 山本恭子(鈴倉インダ
 ストリー㈱)「自然の下で」
 奨励賞 外山聖子(鈴倉インダ
 ストリー㈱)「魅力ある町に
 するためには」
 奨励賞 丸山典子(鈴倉インダ
 ストリー㈱)「便利な町」
 奨励賞 箕輪晴一郎(鈴倉イン
 ダストリー㈱)「終点栃尾」
 奨励賞 永井琴美(鈴倉インダ
 ストリー㈱)「栃尾市と流通」

審査講評

審査員長 栃尾市教育長 田村尚一

「栃尾市若人の声募集」もおかげさまで六年目を迎え、この度も「魅力あるまちづくり」に新鮮で建設的な提言をたくさんいただくことができました。投稿くださった皆さんの作品一編、一編には、暖かい郷土愛と夢や希望があふれており、とてもうれしい気持ちで読ませていただきました。

いつものことながら、提言の特色は、豊かな自然を生かした栃尾ならではのまちづくりと、若者の定着と交流人口を図る環境づくり等の観点から、未来を見据えたものでありました。二十一世紀の栃尾市の未来を信じ、その新時代を担うのは自分たちだという、力強い一人一人の思いがひしひしと伝わってきました。大好きな栃尾市の将来を思う情熱には敬意を表します。

今回の応募者は、中学生六十八名(学校で二次審査)、高校生十一名、大学・社会人五名の計八十四名の方々でした。昨年と比べて少し増えました。どの作品にも自分の経験を生かしての若々しい感性と獨創性が漂っておりまして。

特に、中学生の作品は、「栃尾市の発展に期待する」気持ちで率直に述べられており、大変説得力がありました。鈴倉インダストリー㈱さんが社員教育の一環として、「若人の声」への応募を取り上げてくださった、と聞きました。感謝に絶えません。

最後に、作品の指導にあられました先生方や、熱心にご審査くださいました審査員の方々から厚くお礼を申し上げます。いただきました提言が、栃尾市の未来を志向しての原動力となることを切に願い講評いたします。

最優秀賞<中学生の部>

「これからの栃尾市」

秋葉中学校3年 酒井有子



栃尾市の活性化で一番大切なものは、一人一人の協力です。一部分の人で栃尾の活性化をしても意味がありません。栃尾市民全員が参加してこそ栃尾の活性化につながるんだと思います。

最近で栃尾の活性化につながったものといえはいくつかありますが、その中でも大きな役割をはたしたのは、美術館建設です。美術館建設といっても最初はすごく反対でした。わざわざ美術館を建てるなくても、栃尾には文化センターがあるのだから、そこに展示すればよいと思っただけです。それに、美術館なんか建ててもだれも行かないんだから他のことにお金を使えばよいと思いました。しかし、美術館は私の考えと反対に栃尾の活性化に大きく貢献しました。しかも、お客さんもすばらしい絵画や書道を見に来た皆さんの人が行きました。私も行きましたが、とてもきれいな所で、ビデオシアターみたいな所もありました。ビデオシアターでは、栃尾のことをやっています。このビデオシアター

では、市外からやって来た人に栃尾の良い所を知ってもらうためにやっているんだなとわかりました。そして、ちゃんと栃尾の活性化を考えて建てられたんだと思いました。美術館は、今では栃尾を代表する建物です。

今、栃尾市の活性化のために秋葉トンネルの工事がすすめられています。秋葉トンネルは、大野と市街地を結ぶトンネルで、今よりも早く、そして短時間で長岡へ行くことができるようになります。秋葉トンネルのおかげで、栃尾市民一人一人の大切な時間が減るのです。

この二つのほかに、私たち栃尾市民が協力することは、まだまだたくさんあります。あきかん拾いやゴミ拾い、公共施設整備などの身近なことも栃尾の活性化につながるんだと思います。私たち一人一人が、栃尾のために考えることが大切なのです。

私が栃尾の活性化のために、取り組まなければならないと思ったことが二つあります。

一つ目は、福祉の充実化です。今、栃尾には、二つの福祉施設がありますが本当にこの二つだけで充分なんでしょうか。他にもこの施設に入りたい人はいるのではないのでしょうか。このことを考えると、やっぱり福祉施設をもっと建てた方がよいと思います。しかし、福祉施設を建てても、そこで働く人が少ないので無理です。そこで、栃尾市が取り組まなければならないことは、ホームヘルパーの育成です。今、日本は、高齢化社会で一人暮らしの老人や寝たきり、体が不自由な人が増えています。そこで、ホームヘルパーがお風呂の手伝いなどをするのは、ホームヘルパーの良いところは、福祉施設とちがって大勢の人が利用できるし、障害のある人も利用できるのが便利です。その他にも、話し相手や、なやみごとの相談相手にもなれます。ホームヘルパーといっても、最初に福祉に興味がある人を募集して、ホームヘルパーに必要なことを学びます。そして、ある程度出来るようになったら、





「どこから来たの？好きな食べ物は何...？」と園児は大喜び

ミッキーとクリスマス 12/7
勤労青少年ホームの利用者が扮する、ミッキーと仲間たちが双葉保育園を訪れ、ちよつと早いクリスマス。四十九人の園児は目を輝かせて、質問をしたりダンスをして楽しみました。

牛乳パックの回収
今年最後の作業 12/1



牛乳パックを一枚づつ整理しました

平成三年から牛乳パックの会(池循環会長)が始めたリサイクル活動。四月から作業を開始した今年の回収は、十二月一日で終了しました。
この日、栄町地区公民館で市内十五カ所から集められた一カ月分の牛乳パック、八千枚を百枚づつ束ねる作業が行われました。
一年間で集めた量は十一万七千六百枚、重さ三千五百三十kg。毎年、少しずつ個人や施設、学校など協力の輪が広がり、回収枚数は増えてきています。
収益金の二万一千五百五十五円は全額、国土緑化推進委員会とユニセフへ寄付をしました。冬期間は回収が困難のため、三月まで回収は休止し、家庭で整理保管してもらいます。

「そば」はヘルシー 12/1



半蔵金そばで、おいしさを満喫

半蔵金そば祭りが十二月第一日曜日に開催されました。参加されたご婦人は、「そばは胚芽が実の中にあるから、体にいいんですよ」とおいしそうに食べていました。

来伝天神合格祈願祭
「ごを書く(合格)石(意思)で
受験をのりきろう



十二月八日、菅原道真公を祭つた上来伝菅原神社で、恒例の合格祈願祭が行われました。
ユニークな「ごを書く石」や神社に通じる道を「合格街道」と名付けたことなどですつかり

受験をのりきろう

有名になり、市外からの問合せが殺到するほどの人気。
午前と午後の二回行われた合格祈願には、二百人を超える受験生らが熱心に合格を祈っていました。
今回は「折れにくい鉛筆」と最後まで「ねばる」という縁起をかけた「合格餅」を販売。合格セットのほかに新たな製品が加わり、人気を呼んでいます。
これから受験シーズン本番にむけ、上来伝区では、土・日曜日にお守りや絵馬などの特設販売所を設けて参拝者の利用を呼びかけています。



そば講習会 12/14



農業委員会主催の「手作りそば講習会」が、皆楽荘で行われました。昨年に続き二回目にな

る今回は、そば粉、山芋、小麦粉、ふ海苔などの割合を四種類に分けて味の違いを比較。
集まった約五十人の参加者は、山芋をすりおろし、そば粉を加え、良くこねて伸し、そして細く切るという手順もすっかり板につき、茹で上がったそばを順番に味見していました。

頑張る農家のお母さん
特産品づくりの勉強会
市民会館 11/25



講演の後、自作のコンニャクや笹ダンゴなどを展示即売しました。

三古農業改良普及センターと三古生活改善グループ協議会では、特産加工品づくりを通じて地域の活性化、農業経営の発展につなげようと見本市を開催しました。

農業近代化クラブ
“夕市”感謝祭 12/2



いつも新鮮な野菜を届けてくれるみなさん(栃尾郵便局前にて)

来年もよろしく

農業近代化クラブが自慢の野菜などを即売する年内最後の「夕市」。ことしもたくさんの人たちから利用いただきました。

白寿 おめでとぅ
いっさいます



八木ヨシさん(東町)

八木ヨシさんは、明治三十年十二月六日生まれで、九十九歳をむかえました。足腰が達者で天気の良い日は、散歩にもでかけるとのこと。十二月十三日、市では九十九歳の誕生日を記念してお祝いを贈りました。

JA栃尾市が

給食用食器などを寄贈 11/26



食器を受け取る田村教育長

学校給食を通じて、米の消費拡大に理解と協力をいただこうと、栃尾市農業協同組合(大橋厚夫代表理事組合長)が教育委員会を訪れ、食器、汁椀、はしを寄贈しました。
田村教育長は、「児童、生徒の健康増進と学校給食の充実に役立たせてもらいます。」とお礼。教育委員会は、さっそく市内十四の学校に希望する品物を配付しました。

みんなで作ろう 安心のまち
にぎる地域防犯交通安全キャンペーン



荷頃地域防犯交通安全推進委員会(北荷頃、一之貝、軽井沢、本津川、比礼区で組織)では、十二月十一日、地域内を巡回し、年末年始の防犯と交通安全を呼びかけました。
1、6つの防止
1、交通事故防止
2、盗難防止
3、訪問販売被害の防止
4、雪害の防止
5、火事の防止
6、暴力団犯罪の被害防止

市議会のうごき 12月定例会



平成八年第五回市議会定例会が、十二月五日から十日までの十二日間の会期で開催されました。
平成七年度一般会計・特別会計決算の認定、栃尾市国民健康保険条例の一部改正、杜々の森名水公園設置条例の一部改正、平成八年度一般会計補正予算などが審議され、全議案を認定・可決しました。

主な審議結果をお知らせします

■平成七年度一般会計・特別会計決算の認定について
一般会計、特別会計(国民健康保険事業・老人保健医療・下水道事業・簡易下水道事業・工業団地造成事業)の平成七年度決算について、議会の認定を求めました。
一般会計の歳出総額は、百十九億六千五百八十五万円となり
■栃尾市職員の給与に関する条例の一部改正について
国家公務員に準じて栃尾市職員の給与を改正しました。
■栃尾市市立学校設置条例の一部改正について
教育委員会が建議した「栃尾市立小学校の統合計画」を妥当

と認め、小学校統合の第一期分として三月末日に、土ヶ谷冬季分校の廃止、栗山沢小学校は東谷小学校へ、比礼小学校は栃尾南小学校へ、半蔵金小学校は西谷小学校へそれぞれ統合を行うこととしたものです。

■栃尾市下水道条例の一部改正について
下水道使用料の改定です。現在の料金体系を段階的に累進制とするもので、百立方メートルまでは据え置き、百立方メートルを超える分からの改定をします。

■栃尾市水道条例の一部改正について
水道料金の改定です。標準世帯は一カ月平均六百四十六円の増で、改定率二〇・二%となります。

■杜々の森名水公園設置条例の一部改正について
名水会館の入館料を無料にし、展示やイベントにも活用します。
■栃尾市簡易水道条例の一部改正について
文納簡易水道組合を公営の簡易水道に変更するもので、給水区域の中に見附市杉澤町の一部

が加わります。

■平成八年度会計補正予算について

一般会計、特別会計(国民健康保険事業・老人保健医療・下水道事業・簡易下水道事業・農業集落排水事業・上水道事業・ガス事業)の予算を補正しました。これにより、一般会計の総額は百二十億一千二百五十六万九千円となりました。

■請願・陳情

採択になったもの
・減反の押しつけをやめ、日本の米を守る請願(農民運動新潟県連合会代表町田 拓)

・除籍簿、除かれた戸籍の附票等の保存期間の延長に関する請願(日本司法書士政治連盟新潟分会代表外山 慎一)
不採択になったもの
・消費税の五%アップ中止を求める陳情(消費税廃止新潟県各界連絡会代表山口賢次郎)
■議員発議による次の意見書を可決し、関係省庁に提出
・文部省検定済み平成九年度使用中学校教科書改定に関する意見書
・日本の米を守る意見書
・除籍簿、除かれた戸籍の附票等の保存期間の延長に関する意見書

国民健康保険 中間所得層の保険税を減税

栃尾市の国民健康保険加入世帯は、およそ3,200世帯です。これまで、税負担感の強かった中間所得層の減税を行うため、4月から所得割額及び資産割額の税率を下げ、国から強く求められている応益・応能割合の見直しを、段階的に実施しようというものです。

- ▷所得割額を8.35%から7.5%へ0.85%引き下げ、資産割額を34%から30%へ4%引き下げます。
- ▷被保険者均等割額を13,000円から14,000円へ、世帯別平等割額を16,000円から17,000円へそれぞれ千円ずつ引き上げます
- ▷軽減世帯に該当した場合、軽減額が引き上げられます。

産業交流ミュージアム整備事業 産業交流センター着工

平成十年四月オープンを目指します

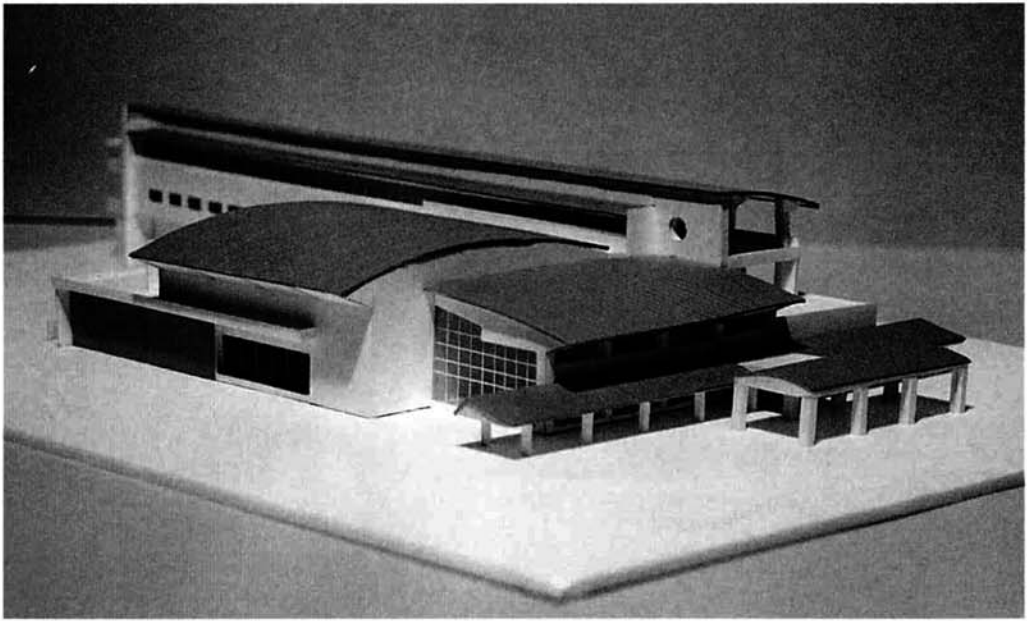

産業交流センター完成予想模型

今年度から4カ年計画で実施の、産業交流ミュージアム整備事業に着手しました。
この事業は自然が育む清らかな水と豊かな緑、そして織物の長い歴史を生かした産業振興の拠点施設整備を図るため、人・もの・情報の交流の核となる産業交流センター、物産館(道の駅)、広場、庭園などの施設を整備します。

- ・総事業費 二十八億円
- ・所在地 泉宮沢土地区画整理事業地内



工事の安全を願う入れをする村瀨市長(12月13日 起工式)

情報発信基地

- ・敷地面積二二、二七八・〇四平方メートル(全体)
- ・年次計画
平成八・九年度
産業交流センター
平成十年度以降
物産館(道の駅)、広場など

産業交流センターはファッション、デザインなどの情報発信基地として、十二月十三日に起工式を行った産業交流センターは、ミュージアム整備事業の中核としての機能を担っています。(本體工事施工業者・福田・共栄特定共同企業体)
基幹産業である繊維を中心とした産業振興と、市民はもとより市外、県外との交流促進を図るため、市民の創意工夫を生かしながら市民参加型の施設づくりをめざしています。そして、多くの人々が繊維やファッションに親しむ機会と交流を促す場を提供し、将来を担う人材育成に貢献していく計画です。

施設の概要

産業交流センターは、鉄筋・鉄骨コンクリート造三階建、延床面積は四、一五二・六六平方メートル。主な施設は次のとおりです。



泉・宮沢土地区画整理事業地内に建設(点線のところが概ねの位置)

- 一階
・大ホール ファッションショーや見本市、講演会等開催
・展示プラザホール 歴史紹介、工芸品の発表、交流の場
・体験工房 オリジナルデザイン・プリントの体験
・アトリエ 染・織体験、職人技、織物器具の紹介
・テキスタイルギャラリー 栃尾の伝統織物や世界の特色ある織物を展示
- 二階
・パソコンワールド
- ・市民学芸員室
- ・会議室
- 三階
・産業交流室 開発・交流
その他会議室、リフレッシュルームなど

厚生大臣表彰

1/15

昭和四十九年から現在まで二十一年間にわたって社会保険委員として活躍。この間、長岡社会保険委員会栃尾支部の理事、副支部長、支部長を歴任。長岡市で開催された社会保険委員大会において、表彰されました。



渡邊辰雄さん (横渡建)

新潟県知事表彰

1/15



小林一吉さん (ロザーヌテキストスタイル株)



青木 茂さん (栃尾ソーイング株)

お二人は社会保険委員、栃尾支部理事として長年にわたり、社会保険制度の円滑な実施運営のため尽力。社会保険委員活動強化月間にあたり、長岡市で開催された同委員大会において、表彰されました。

歯の用心一口メモ 歯の健康 Q&A コーナー



資料提供：新潟県歯科医師会

Q 最近、歯周病という言葉をよく見聞きしますが、歯槽膿漏とは違うのでしょうか。

A 歯周病と歯槽膿漏は同じ病気です。歯肉炎と歯槽膿漏を総称して、歯周病と呼んでいます。

以前は歯槽膿漏という表現が主でしたが、歯槽膿漏というと、歯肉から膿が出て歯がグラグラしている状態というイメージしかありません。歯槽膿漏は歯肉の軽い炎症により始まりますので、最近では歯周病という表現が一般的になってきました。

Q うちの子は、小さいときにフッ素を塗ってもらったのに、むし歯になってしまいました。どうしてでしょうか。

A 一度フッ素塗布をすると、もう大丈夫と安心して、甘いものを多く与えたり、歯みがきをおろそかにしているお母さんがいます。そして気づいた頃には、多発性のむし歯になっています。これはフッ素に対する認識不足によるものです。

むし歯に使用されるフッ素は、酸に対する歯の抵抗力を強くします。むし歯予防効果は使用方法によって異なりますが、平均すると20~60%程度で、100%予防できるわけではありません。あとの不足分は歯みがきや甘味制限といった個人の努力にゆだねられます。

ちょっと教えて Q&A 譲渡所得

Q 少しまとまった土地を売ったのですが、所得税はどのように計算されるのでしょうか。

A 所得税は、すべての所得を合計して計算します。

しかし、譲渡所得のうち土地や建物を売ったときの所得は、他の所得と区分して税金を計算します。更に売った土地や建物をいつから所有していたかによって、長期譲渡所得と短期譲渡所得に分けられ、それぞれ別の方法で税額を計算します。以下説明します。

長期譲渡所得と短期譲渡所得

土地や建物を売った年の一月一日において、その土地や建物の所有期間が五年を超える場合の所得を長期譲渡所得といい、五年以下の場合の所得を短期譲渡所得といいます。

税額の計算方法

長期譲渡所得の場合は、譲渡価額から取得費、譲渡費用を差し引き、更に百万円の特別控除額を控除した後の課税譲渡所得に税率をかけて計算します。

なお、短期譲渡所得の場合は、百万円の特別控除はありません。

○長期譲渡所得の税額

ア 課税長期譲渡所得金額(A)が四千万円以下である場合

A × 二〇% (住民税六%)

イ 課税長期譲渡所得金額(A)が四千万円を超え八千万円以下である場合

(A - 四千万円) × 二五% (住民税七・五%)

ウ 課税長期譲渡所得金額(A)が八千万円を超える場合

(A - 八千万円) × 三〇% (住民税九%)

十一千八百万円 (住民税九%)

十二千八百万円 (住民税九%)

○短期譲渡所得の税額

「原則として、課税短期譲渡所得の四〇%」か、「総合課税をした場合の上積税額の一割増し」のいずれか

譲渡所得の特例

多岐方



- ・ 国又は地方公共団体などに土地を収用等された場合
- ・ 五千円の特別控除を譲渡した場合
- ・ 三千円の特別控除
- ・ 特定土地区画整理事業などのために土地を譲渡した場合
- ・ 二千万円の特別控除
- ・ 特定住宅地造成事業などのために土地を譲渡した場合
- ・ 一千五百万円の特別控除

確定申告はお早めに

平成八年分の譲渡所得の確定申告は、二月十七日(月)から三月十七日(月)までです。

なお、毎年確定申告されている人は、その申告と申しよに譲渡所得も申告することになります。お早めにおいでください。

問合せ 長岡税務署相談室 ☎ 33-5252

館所蔵品展

主な展示作品

作家名	作品名	作家名	作品名
石丸雨虹	「不繫の舟」	今井 厚	「祭りの日」
瑛眉和尚	「五言対句」	岡村文彦	「ブタベスト好日」
日下部鳴鶴	「巨佛黙無語……」	桐生照子	「北欧フィヨルドの港」
桑原翠邦	「露荷散清香風竹含疎韻」	桑原 実	「フルサイド」
田代秋鶴	「閑是賣」	酒井正二	「奥入瀬」
丹波海鶴	「王羲之書、蘭亭叙背臨」	瀧澤 徳	「冬」
中林 梧竹	「泰山刻石臨、巨跡貞臣」	格 悦至	「湯の谷村雪景」
渡邊 沙鷗	「興不暇顧」	富岡惣一郎	「湖北」
堀 愛泉	「雪月花」	中沢昌三	「川沿い」
渡邊 溪山	「山頭火句」	広瀬 實	「情婦」
富川 潤一	「五合庵」	池上 礎	「裸婦Ⅱ」
大橋登男留	「朝」	堀 進二	「制作する手」
		三澤 寛	「裸婦Ⅰ」
		多田清虹	「田舎屋」

○12/20(金) 1/26(日)
○一般 二〇〇円
○高・大生 一五〇円
○小・中生 一〇〇円

美術館の建設にあたり、広く市内外からご寄贈していただいた作品の一部(書、日本画、洋画、彫刻、美里絵)、六十五点を展示します。

館所蔵品展開催中 美術館

わが家の防災

雪下ろしは安全に

最近では、耐雪、融雪及び自然降雪屋根など雪下ろしをしなくてもよい構造の屋根が増えてきましたが、まだ雪下ろしをしなければならぬ屋根が大多数です。

雪下ろしは重労働であるとともに、転落などの危険がともないます。細心の注意を払い、転落事故が起きないようにお互いが気を付けましょう。

雪下ろしの服装

- ① 服装は、なるべく軽く、活動しやすく、通気性のあるものを着用する。
- ② ヘルメットをかぶる。雨具フードは、なるべく使用しない。
- ③ 雪下ろしの用具

- ④ 用具は、作業者の体力にあった大きさ、重さのものを使用する。(特にスノーダンプ)
- ⑤ スコップ、スノーダンプ

どは、使用前に塗料やろうを塗り、雪が付かないようにしておく。

はしごの上り降り

- ① はしごの上部を建物の柱などにロープ等で固定し、転倒、横滑りを防止する。
- ② スコップ、スノーダンプは背負うか、ロープ等を用いて上げ下げし、手に持たずはしごを上り降りしない。
- ③ 作業方法

- ④ 屋根面の滑り防止のため、必要な掘り残しをする。
- ⑤ 軒先を背にして作業しない。
- ⑥ 雪庇のはり出しに注意し、最下段の雪止めアングルの先、又は軒先一メートル以内には立ち入らない。
- ⑦ 雪庇落とし、軒先付近での作業及び勾配の急な場所では、スノーダンプを使用しない。
- ⑧ 同一場所、屋根の雪下ろしと地上での除雪、上下同時作業は行わない。
- ⑨ 万が一転落し、雪に埋まり脱出できない場合のため、雪下ろしをしていることを、家族に告げておく。

「ガス臭い」……「わんぷん」しますか？

ガスは目に見えません。ですから、ガス水道局ではわずかの量でも漏れたときにわかるようにガスに臭いを付けています。「ガス臭い」……「わんぷん」しますか？

いきなりですが、問題です

- ①窓を開ける
- ②換気扇を回す
- ③掃除機で吸い取る
- ④電気を消す
- ⑤ほうきで掃き出す
- ⑥ガス栓を閉める
- ⑦火を消す
- ⑧メーターコックを閉める

よくわかる解説

「家の中でガス臭いときの正しい対応は次のうちどれでしょう。」(複数答)

ガス水道局が供給しているガスは空気より軽いので、①の窓を開けることで屋外へ逃げやすくなります。⑤のようにほうきで掃いてもなかなかガスは外へ出てくれません。(プロパンガスの場合は空気より重いので、この行為は有効です。)

間違えやすいのが②です。このように換気扇を回せばガスを簡単に屋外へ排出することができ、電気のスイッチを操作することによりスパークを起すことによりガスが着火するおそれがあります。ですから、③及び④のように電気製品などの操作を行うことも着火の原因になりやすく危険です。

⑦の火を消すことはガスへの着火源をなくすことなので有効ですし、⑥及び⑧はガスを元から止める行為ですので大変有効といえます。

すぐガス水道局へ連絡を！

- ガス臭いときは**
- 窓を開けて
 - 火を消して
 - ガス栓及びメーターコックを閉めて
 - 電気のスイッチにはさわらないで
 - すぐにガス水道局へ連絡をしてください

ガス水道局では二十四時間体制で緊急に備えています。夜間・休日でも遠慮せずご連絡ください。

ガス水道局

☎ 52-5826

おしらせ

今月の税金

納期 1月31日

- ▶市・県民税
- ▶国民健康保険税

献血

とき 1月8日(水)

10:00~12:30
13:30~15:30

ところ 市民会館

寄付御礼

次のとおり市に寄付をいただきました。ありがとうございました。

(8・11・19~8・12・12)

春・秋の農業用 軽油免税申請を受け付けます

農家の皆さんが、耕作用として農業機械(耕運機、トラクター、コンバインなど)に使用する軽油は、免税軽油使用者証の交付を受けることにより、軽油引取税が免除されます。

- 受付期間 1月16日(木)~31日(金)
- 受付場所 税務課窓口
- 申請に必要なもの
- ①継続申請 印鑑
 - ②新規申請 使用機械の「販売証明書」または税務課発行の「小型特殊自動車標識交付証明書」、印鑑
 - ③機械の買換えまたは追加購入機械の「販売証明書」また

は「小型特殊自動車標識交付証明書」

問合せ 税務課管理係 ☎ 52-5837 または長岡財務事務所 ☎ 38-2508

軽自動車の 変更手続きはお早めに

軽自動車税は、4月1日時点の所有者に課税されます。農耕車、バイクなどを処分したり買い換えた場合、届け出が必要です。また、名義変更、譲渡される場合も手続きをお願いします。

償却資産の申告

1月31日までに

固定資産税は土地、家屋、償却資産に対して課税されます。このうち、償却資産については、その所有者から申告していただくことになっています。

- ◇申告が必要な事業所
 - 平成9年1月1日現在で、市内に償却資産を有する法人、および個人。
- ◇対象となる償却資産
 - 事業用の構築物、各種機械および装置、車両(ただし、自動車税・軽自動車税の対象車両は除く)。
- ◇申告期限
 - 平成9年1月31日(金)までに税務課固定資産税係
- ◇申告用紙
 - 前年度に申告された事業所には用紙を送付しました。申告用紙が送付されない事業所でも、該当する償却資産を所有している場合は、税務課 ☎ 52-5837 に請求してください。

栃尾の自然を訪ねて①

冬でも緑の葉をつける植物

「トコワラビ」の話

秋も深まり、落ち葉が舞い、草花の多くが枯れてしまっているこの時期に、山地や低地の林の下(特にスギ林下)に緑の葉をつけたこの植物を見つけるところがあります。トコワラビです。



フノハナワラビ

トコワラビは、名前のとおり、葉がワラビのように三方向に枝分かれしています。左の写真はワラビの若いころの写真です。



ワラビ

ハナワラビ、フユワラビ、カンワラビなども呼ばれますが、本当の名前は「フユノハナワラビ」です。冬になると出る胞子をつけるための葉を、花に見立てて名付けたもののようにです。フユノハナワラビや、ワラビ、ゼンマイなどは「シダ植物」と呼ばれます。花の咲く植物が種子で増えるのに対して、シダ植物は花が咲かず、葉の一部で胞子という粉のようなものを作り増えます。この胞子が種子の代わりなのです。ただし、胞子は、種子のように、育つための栄養を持っていません。

胞子は、水分を取れる適当な場所で芽を出し、前葉体という葉のような形の体になります。前葉体から本当のシダの体を作る芽が出ます。(左写真)

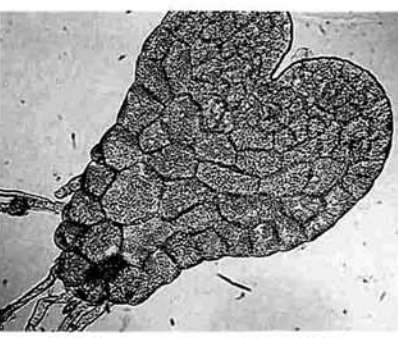

顕微鏡(100倍)で見た前葉体

教育センター 渡辺国宏

ギャラリーとちお

- ▽版画展 1/6~1/18
- ▽ちぎり絵展 1/6~1/18
- ▽焼き物展 1/21~1/30

各種・相談

相談は無料です
お気軽にどうぞ

- 行政相談
 - 1月24日(金)午前10時~午後3時
 - 市役所別館会議室(2階)
- 国民年金相談
 - 1月24日(金)午前8時30分~午後5時
- 市民課国民年金係(2階)
- 税務相談
 - 1月24日(金)午前10時~午後3時
 - 市役所市民相談室(2階)
- 家庭児童相談
 - 1月24日(金)午前10時~午後3時
 - 市役所市民相談室(2階)
- 家庭児童相談室(市役所別館)
 - 月曜日~金曜日、午前9時~午後4時30分
- 心配ごと相談
 - 毎週水曜日午前10時~午後3時
 - 社会福祉協議会(表町)
- 青少年問題相談
 - 月曜日~金曜日、午前9時~午後4時
- 文化センター相談室

消防出初め式



とき 1月12日(日)

ところ 市民会館及び会館前

西谷川堤防

式典 午前10時30分~

祝賀放水 午前11時50分~

※1月12日は、午前8時30分に消防署のサイレンを1分間吹鳴します。

裸押合大祭

とき 1月15日(水)

午後8時~

ところ 栃堀東守神社

市民スキー教室

とき 2月8日(土)・2月9日(日)
ところ 須原スキー場(守門村)
市マイクロバスで送迎(総合体育館前出発 午前8時30分)

対象 市内在住または市内に勤務先のある小学3年生以上で、両日とも参加できる人

募集定員 アルペンの部 27人
参加費 子供(小・中学生) 八千円、大人九千円(両日のリフト代、保険料など)

問合せ・申込み 1月21日(火)から1月28日(火)までに参加費を添えて総合体育館内社会体育係52-5571

働きたい女性のためのフリープロ技術講習会

とき 2月12日(水)から3月13日(木)まで、毎週月・水・金曜日の2日間
午前9時30分～午後3時30分

ところ 長岡情報ビジネス専門学校(長岡市弓町1-8-37)

対象 就職を希望する女性20人
教材費 三千円程度

申込み 1月13日(月)から27日(月)までの月・水・金曜日に、中越地区婦人就業援助相談室〒940-0321長岡市大手通1-4-10 ☎321-

2244へ来所し、申込み用紙に記入

地すべり防止区域内では次のことはできません

「地すべり防止区域」内では、地すべりを防止するためいろいろな工事や調査を行っています。このため、法律によって規制され、たとえ個人の土地であっても制限を受けることになります。やむを得ず「制限行為」を行う場合は、許可を受けてください。この場合一定の条件が付くことがありますので、事前に建設課 ☎52-5825にご相談ください。

- 1. 地下水の排除を阻害する行為
- 2. 地下水の浸透を助長する行為
- 3. のり切りをする場合、のり長さ3m以上。切り土をする場合、直高2m以上。(重機を入れて水田の形を変える場合、注意が必要)
- 4. 工作物の新築、または改良
- 5. その他

深さ2m以上の掘削
・ 防止施設から5m以内の掘削

学校法人NHK学園は、NHKによって創立され、たくさん仲間が通信講座で学んでいます。

内容は、「生涯学習通信講座」、「福祉の通信講座」、「高等学校通信教育」があり、ラジオやテレビを使って自宅でマイペースで学習ができます。

受講の申込みは随時受付しており、希望者には詳しい案内書をお送りします。

学校法人NHK学園は、NHKによって創立され、たくさん仲間が通信講座で学んでいます。

内容は、「生涯学習通信講座」、「福祉の通信講座」、「高等学校通信教育」があり、ラジオやテレビを使って自宅でマイペースで学習ができます。

に欠かせないものですが、その使用にあたって万全の注意を払って、もなお副作用の発生を防止できない場合があります。

医薬品を適正に使用したにもかかわらず、副作用による健康被害(入院を必要とする程度の疾病又は障害、死亡)が発生した場合に医療費、医療手当、障害年金、障害児養育年金、遺族年金、遺族一時金及び葬祭料の諸給付を行い、これにより健康被害の救済を図ろうとするのがこの制度です。

制度のしくみを解説した、パンフレット及び請求用紙を無料でお送りします。

問合せ 医薬品副作用被害救済・研究振興調査機構総務部企画課 相談係 ☎1-00-東京千代田区霞が関3-3-2 新霞が関ビル ☎03-3506-9411

NHK学園の通信教育

学校法人NHK学園は、NHKによって創立され、たくさん仲間が通信講座で学んでいます。

内容は、「生涯学習通信講座」、「福祉の通信講座」、「高等学校通信教育」があり、ラジオやテレビを使って自宅でマイペースで学習ができます。

受講の申込みは随時受付しており、希望者には詳しい案内書をお送りします。

学校法人NHK学園は、NHKによって創立され、たくさん仲間が通信講座で学んでいます。

料で送ります。
〒一八六国立市富士見台NHK学園8E01係 ☎0425-72-3151

信濃川テクノフェア&エレクトロニカ新潟'97

信濃川テクノポリス圏域などの機械及び電子機器等、工業製品を一同に展示します。

とき 平成9年10月31日(金)～11月2日(日)
ところ 長岡産業交流会館(ハイブ長岡)
出展料 一週間(3.0×3.0×2.7) 十四万円(消費税別)

出展対象 工作機械、産業機械、電子機器、金属製品、鑄造鍛造工品、プレス加工部品、プラスチック部品、機械加工部品など
募集小間数 百五十小間
問合せ・申込み 4月末日までに信濃川テクノフェア&エレクトロニカ新潟'97実行委員会事務局 ☎46-97711

自然に親しむ親子の集い 県少年自然の家

とき 2月8日(土)～9日(日)
ところ 新潟県少年自然の家(北蒲原郡中条町大字乙字大日裏)
内容 親子うどん作り、どんと

以上有志者は、希望により3教科に代えて作文で受験可。
○通信制 面接
問合せ 出身中学校、または新潟県教育庁高等学校教育課 ☎02-5-285-5511 内線3881

焼き、豆まき、親子で楽しむ歩くスキーなど
対象 小・中学生とその親百人
参加費 一人三千円
申込み 1月8日～21日の間に電話 ☎0254-46-2224

世界の仲間と交流 ホームステイ&学校体験

○アメリカ・ハイスクール体験
○オーストラリア・ハイスクール体験
○ニュージーランド・ハイスクール体験
○カナダ・ハイスクール体験
○イギリス英会話研修
参加費は約36万円、期日は3月21日から4月5日。参加申込みの締切りは1月24日必着。

問合せ (財)国際青少年研修協会海外交流課 〒一六〇新宿区四谷2-11大森ビル ☎03-33359-8421

国際理解講座 参加者募集

とき 2月23日(日) 10時～16時30分
ところ 国際大学(大和町)
対象 18歳以上の人20人
参加費 1,500円
申込み 1月31日までに国際大学学生センター ☎0257-79-1439

以上有志者は、希望により3教科に代えて作文で受験可。
○通信制 面接
問合せ 出身中学校、または新潟県教育庁高等学校教育課 ☎02-5-285-5511 内線3881

一月一〇日は 一一〇番の日

一月一〇日は一一〇番の日です。一一〇番をする警察本部の通信司令室につながります。

こんな時は一一〇番
・ 事件や事故を見たとき
・ ドロボウ等の被害にあったとき
・ 倒れている人を見たとき
・ 押し売りが来て困っているとき
・ その他、急いで警察に知らせたいことがあるとき

一一〇番すると係員が、「何かあったのですか。その場所はどこですか。何か目標となる建物等がありますか。」など必要なことをお聞きしますので、落ち着いて答えてください。

一一〇番五つのポイント

- 一 何があったか?(交通事故、ドロボウ、けんかなど)
 - 二 いつ、どこで、目標物は?(〇分前、〇町、〇ビル前)
 - 三 事件、事故の内容は?(けが人や事件、事故の様子)
 - 四 犯人は?(人数、人相、服装、逃げた方向など)
 - 五 あなたの住所、氏名、電話番号は?(事件、事故との関係)
- 事件、事故が発生した時、犯人の早期検挙や被害者の救助などには、迅速でかつ的確な処理が必要となります。そのためにも一一〇番通報を利用してください。

定時制・通信制高校生 生徒募集

働きながら高等学校教育を受けることができる定時制・通信制課程の生徒を募集しています。
募集している学校(募集学級数)
・ 定時制 船江(1)、西新発田(1)、新発田南・豊浦(1)、五泉(1)、長岡明德(午前部(4)、夜間部(1))、三条(1)、小千谷(1)、小出(1)、六日町(1)、十日町(1)、高田南(午前部(3)、夜間部(1))、高志(1)、明鏡(4)
・ 通信制 新潟、高田南
応募資格 ・ 平成9年3月に中学校を卒業し、または既に卒業した人。
・ 中学校卒業と同等以上の学力があると思われる人。

力があると認められる人。
定時制 2月12日～2月17日
通信制 2月24日～4月4日
学力検査 ○定時制 3月11日(火)(国語、数学、英語のほか面接。満20歳)

以上有志者は、希望により3教科に代えて作文で受験可。
○通信制 面接
問合せ 出身中学校、または新潟県教育庁高等学校教育課 ☎02-5-285-5511 内線3881

新刊の書棚から

公民館図書室
利用時間10時～17時
毎週月曜日、祝日は休み

幸せになりたい



エリートサラリーマン依田は、家庭的な真純と性に奔放な桐江の二人と同時につき合っていた。人生の伴侶には真純を選び、その家庭を守りながら桐江との関係も続けようと考えた依田は、挙式前夜を桐江の部屋で過ごした。が、その夜の甘い会話が翌日の悲劇をもたらすことに…。
男と女の愛憎を描く、直木賞作家のサスペンス傑作! 乃南アサ 著 祥伝社

新刊紹介

- <文学・小説>
蒲生邸事件/宮部みゆき 父に似た人/諸井薫 虹を踏む/川上弘美 季節の記憶/保坂和志 ふたり/唐沢寿明 神の吹かす風上下/シドニイ・シェルダン
- <生活・実用>
生きる愉しみ老いる愉しみ/金森トシエ 医者言葉がよくわかる/米山公啓 疲労とつきあう/飯島裕一
- <知識・教養>
大英図書館/ニコラス・パーカー 脳をすこし良くする本/ピアス・J・ハワード びいどろ・ぎやまん図譜/岡泰正

ちびっこ図書館

高校生ボランティアと読書グループ「えほんの部屋」の皆さんによる、絵本の読み聞かせや楽しいゲーム。お友だちを誘っておいでください。
□高校生ボランティアと遊ぼう
とき 毎週第2と第4土曜日 午前10時30分～11時30分
ところ 文化センター 和室
□読書グループ「えほんのへや」による読み聞かせ
とき 毎週第1と第3土曜日 午後2時～3時
ところ 文化センター 和室

読み聞かせ高校生ボランティア募集
申込みや問い合わせは、社会福祉協議会 ☎52-5895 または公民館 ☎52-2020

とちお 広報 おしらせ版 平成9年 1,18

発行 新潟県栃尾市長 編集 栃尾市総務課 ☎(0258) 52-5815

平成9年度ふるさと就職支度金 貸与制度〈無利子〉のお知らせ

市は平成八年度から地元就職者(新卒就職者、Uターン就職者)に対して、就労に必要な資金を無利子で貸し付けています。平成九年度も次のように実施しますので、通勤用マイカーの購入などを予定されている人はぜひご利用ください。

対象者
・平成九年度四月以降に栃尾市内に就職し、定住する予定の新卒就職者
・過去一年以内に地元に戻ってきたUターン就職者
※就職者が未成年の場合は、ご両親が申請者となります。
貸与限度額
・新卒就職者 五十万円
・Uターン就職者 七十万円
・単身者 七十万円
・家族有 百万円
返済方法
・五年以内の毎月均等返済(六カ月の据え置き期間を含む)

申請方法
・中途退職又は市外転出した場合は一括返済していただきます。
・申請書類は商工観光課に用意してあります。(連絡していただければ郵送します。)
・資金の使途は就職に際して必要な資金であれば、特に条件はありません。
・平成九年三月三日から申込みを受け付けます。
※なお、平成八年度分の貸し付けも行っていますので、お気軽にお問い合わせください。

問合せ 商工観光課工業振興係 ☎52-5827

小学生の国際交流事業 ちびっこ探検学校ヨロン島

在日外国人の子供たちと共同生活をしながら、いかにごき、釣り、黒砂糖作り、洞窟で一泊するサバイバルなどを体験します。

とき 3月26日～4月2日
ところ 鹿児島県与論町
定員 360人(3年生以上)
費用 107,000円
事業説明会 2月23日(日)午後3時～新潟県民会館
申込み 3月10日までに(財)国際青年研修協会〒160 新宿区四谷2-11大村ビル3階 ☎03-3359-8421

第16回市長杯争奪 市民囲碁将棋大会



○2月16日(日)午前8時30分
○文化センター
○参加申込みは2月7日まで

種目
▽囲碁の部 A級(初段以上) B級(1級～3級) C級(4級以下)
▽将棋の部 A級(初段以上) B級(1級～5級) C級(6級以下)

対象 小学生以上
参加費
▽一般：千五百円
▽高校生以下：七百元
(参加費は当日、受付へ納入)
申込み 2月7日(金)までに公民館または各分館
問合せ 公民館 ☎52-2020

乳幼児健診

会場▶ 保健福祉センター
時間▶ 午後1時までに集合
◎1歳6カ月児健診、3歳児健診、2歳児歯科健診では歯科健診がありますので、健診前に歯を磨いておいてください。1歳6カ月児、2歳児健診では、希望者にフッ素塗布をします。
◎3歳児健診では、事前に母子推進員が視聴覚検査セット、検尿セットを配布します。自宅で実施し、当日持参してください。
※母子手帳、問診票を忘れずに持参してください。



大図紗奈江 宮沢 (1月8日 3歳児 健診会場)

健診名	月日	対象者生年月
4カ月児健診	2月18日(火)	8年10月生まれ
7カ月児健診	2月14日(金)	8年7月生まれ
1歳6カ月児健診	2月13日(木)	7年8月生まれ
2歳児歯科健診	2月20日(木)	7年2月生まれ
3歳児健診	2月12日(水)	5年9月生まれ

母親教室

月日	会場	時間	対象者
2月4日(火)	文化センター和室(2階)	午後1時30分～4時00分	妊婦

総合健康相談

◎赤ちゃんのことからお年寄りのことまで、健康について相談のある人は、おいでください。
相談担当者▶ 医師、保健婦、栄養士

月日	会場	時間
2月25日(火)	保健福祉センター	午後1時～午後2時

※総合健康相談においてになる人は、準備の都合上、事前に保健課までご連絡ください。
☎52-5836 内線227

予防接種

会場▶ 市民会館
時間▶ 午後1時～1時10分(時間厳守)

種類	月日	対象者生年月
風しん	2月12日(木)	7.9～7.12
三種混合1期1回目	2月13日(木)	8.5～8.8
麻疹	2月18日(火)	もれ者
ポリオ	2月26日(水)	もれ者

※三種混合第1期の追加接種は、初回接種3回終了後1年から1年半の間に受けてください。
※母子手帳を忘れずに持参してください。
※予診票は、必ず記入してきてください。(体温は会場で測っていただきます。)
※別冊の「予防接種と子どもの健康」を必ず読んでください。

ボイラー技能講習

とき 2月18日(火)・19日(水)
ところ タチバナビル(新潟市)
受講料 七千円(教材代別)
受講資格 満18歳以上50人
問合せ・申込み (財)日本ボイラー協会新潟支部 〒950 新潟市東区万代町1-30 ☎025-2245-7535

普通第一種圧力容器 作業主任者能力向上教育

とき 2月26日(水)
ところ 日本生命新潟ビル9F
受講料 四千元(教材代別)
定員 50人
問合せ・申込み (財)日本ボイラー協会新潟支部 〒950 新潟市東区万代町1-30 ☎025-2245-7535

ビジネスキャリア制度 後期修了認定試験

ホワイトカラー層の職務遂行に必要な専門的知識の、段階的かつ体系的学習を支援するため、労働省が発足させた新しい教育訓練システムが「ビジネスキャリア制度」です。その学習成果を確認する修

職員を募集

新潟県障害者交流センター
新潟県聴覚障害者情報センター

第1次試験日 2月2日(日)
試験会場 国際福祉医療カレッジ
古町新校舎(新潟市古町通2)
採用職種
事務員 一人
指導員 若干
看護婦(士) 一人
理学療法士 一人
作業療法士 一人
問合せ・申込み 1月27日までに(財)新潟県身体障害者団体連合会 〒950-0101 亀田町向陽4 ☎025-381-1474

大学通信教育 合同入学説明会

とき 2月16日(日)11時から16時30分
ところ 新潟ミナミプラザホテル(新潟市万代3-1-1)

市民開放月間で無料

美術館だより
「とちおのことも作品展」
二月は
○とき 2月1日(土)～23日(日)
市内の小・中学生を対象にした「とちおのことも作品展」。絵画、デザイン、版画と立体作品、約四百点を展示します。
無料で入館できます
二月の展覧会は「市民開放月間」として、だれでも無料でご覧いただけます。また、一度も美術館を訪れたことのない人は、ぜひご家族でお出でください。
受付で観覧券(チケット)をお渡しします。

ジョギング教室 心も体もリフレッシュ

春が来る前に体力づくりを考えている人、ウエイトとウエストが気になりだした人。それには、手軽で簡単なジョギングです。さあ、シエイブアップ!
とき 2月18日(火)から3月14日(金)まで8回
ところ 総合体育館
時間 午後7時30分～9時
講師 栃尾市陸上競技協会 員、栃尾市体育指導委員
対象 18歳以上の市民
定員 20人
参加料 四百円(保険料)
申込み 2月13日までに参加料を添えて総合体育館

ギャラリーとちお

▽書き初め展 3/5
対象 一般および高校生
参加校 法政大学、慶応義塾大学、中央大学、佛教大学、日本女子大学、日本大学、玉川大学、近畿大学、東洋大学、明星大学、産能大学、武蔵野美術大学短期大学部、浪速短期大学、産能短期大学、近畿大学豊岡短期大学、聖徳大学短期大学部
参加料 無料
問合せ (財)私立大学通信教育協会 〒160 新宿区新宿2-3-11 ☎03-3350-6681

