

わたしの好きな風景 (76)

実りの秋

……菅畑の圃場

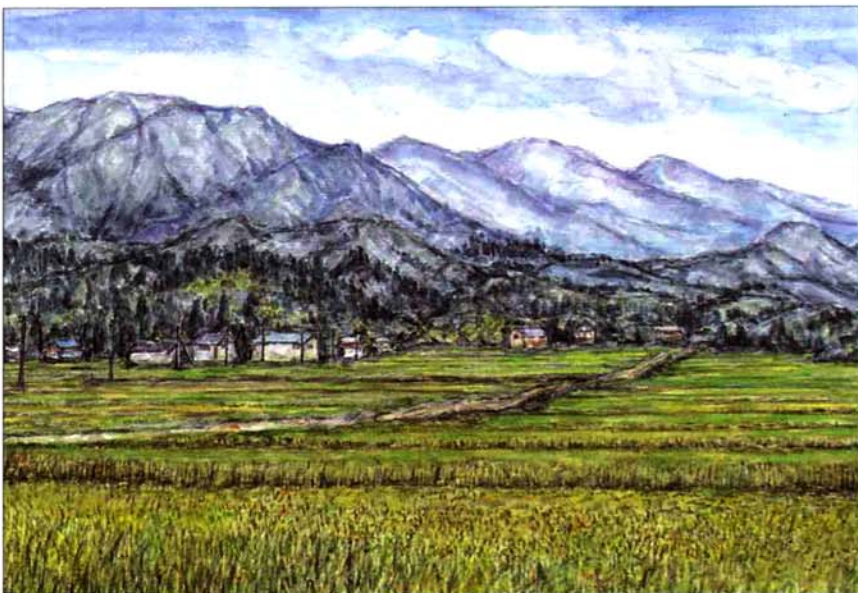

西川 榮門さん
菅畑

農業経営は時代とともに変わってきました。減反の開始、共稼ぎの増加、高齢化、機械化。菅畑の圃場整備もこういった背景から昭和四十七年に取り組み始め、五十二年に完成。一枚二反の田んぼに生まれ変わりました。

昔は百刈田を一反としていたため、圃場の台帳面積は二十八町歩でしたが、施工後の面積は四十二町歩になりました。歩伸率が日本一ではないかと北陸農政局から言われたほどでした。また、圃場の高低はあまりないように思われますが三十坪の高低差があります。当時は施工委員長として、それなりの苦労がありました。今になってみれば圃場整備をして良かったと思っています。

この季節、圃場の黄金色が映えても素晴らしい光景を見ることが出来ます。また、菅畑集落からは弥彦山や佐渡が、スーパーク桑代からは佐渡はもろろん県庁が見えるときもあります。



あなたの好きな風景を水彩画で紹介します。描くのは、新町の河井清六さんです。

栃尾市のへそ(中心地点)に位置する菅畑は八十五戸と小集落ですが、和やかで活気のある集落です。農免道路脇から南方を望んだ風景です。黄金色の田んぼの向こうには菅畑集落や桑代山、守門山が見えます。

No.464

とちお

1995-9

発行 新潟県栃尾市長

編集 栃尾市総務課

〒940-02 新潟県栃尾市金町2丁目1番5号

とちお

広報

平成 9 年 7 月 No.464



シリーズ -18- ふるさとの心

グレステンとちお (道院)

道院自然ふれあいの森に建設を進めていた、とちおグレステンスキー場が7月29日オープンしました。栃尾の秀峰「守門岳」の山麓に新しいスポーツエリアの誕生です。

標高600メートルのグレンデに立つと、目の前に守門岳がそびえ、右に中ノ岳、駒ヶ岳、八海山の越後三山、さらには遠く妙高の山々を望むことができます。涼風いっぱいのここグレステンとちおでは、訪れた多くの若者がこちよ汗を流しています。



わが家のおすすめ料理 76



ポークしゃぶ
野菜畑のチーズ焼き
酢ズイキの枝豆和え

わが家では、太陽の恵をいっぱい浴びた地物の野菜をふんだんに使います。身近な材料にちよっと手を加えるだけで、見た目にも楽しい料理が出来上がります。



今井 カツさん
下櫻出

【ポークしゃぶ】

- ①薄切りの豚肉を、沸騰したお湯にとおします。夏は少しさまして冬は温かいうちに器に盛りつけ、自家製の特製タレをたっぷりかけていただきます。
- ②特製タレの作り方

ゴマ1袋、トウガラシ7本、鰹節小袋1、砂糖1カップ、醤油2カップ、酢大サジ3、酒1カップ、ニンニク4片、シヨウガ4片、リンゴ1個、トマトケチャップ1カップ、調味料、洋がらし大さじ1をミキサーにかけて中火で30分、とろ火で5分位煮詰めます。栄養満点でおいしいタレの出来上がりです。

【野菜畑のチーズ焼き】

- ①ナスを輪切りにして片面に焦げ目が付くくらいに焼き、裏返してとろけるチーズとハムをのせ焼きます。チーズが溶けてきたらオクラをのせます。
- ②ピーマンも①と同じようにして作ります。

♥ チーズを使うと孫達が喜んで野菜を食べてくれます。

【酢ズイキの枝豆和え】

- ①ズイキは皮をむきさつと茹でて容器にうつし、酢と塩をかけてしばらくおきます。
- ②枝豆は茹でてさやから出し、薄皮をむいて包丁でたたき黒ゴマを加えすり鉢ですります。
- ③①と②を混ぜ合わせ、酒、砂糖、みりん、こしょうなどで味付けします。



一円玉の旅がらす：天下島



24Hテレビ「愛は地球を救う」募金ボランティアグループヒューマンラブほか



最優秀賞
艶やかな衣装がまぶしいセーラームーン（本町）



ミッキーマウス：大野町



平和を守る忍空：栄町

The とちお祭

HIGH-LIGHT

8月26・27日

栃尾の夏のイベント、市民総出のとちお祭が好天に恵まれた8月26日、27日の2日間、盛大に行われました。26日、祭のスタートは繊維のまちらしく、ファッションフェスティバル'96から。人気の神輿パレードが谷内通りをねり歩き、大民踊流しには昨年を上回る1,700人も参加でにぎわいました。27日はミュージックフェア、樽みこし、綱引き、趣向を凝らした仁和賀行進。夜には、過ぎ行く夏の夜空を飾る大花火大会が行われました。



ファイトだNOMO：新町



平成火消し仲子組：仲子町



アラジンの魔法のランプ：表町
半蔵金の子供達も参加しました



ミュージックフェア：中央公園



すばらしいショーに拍手かっさい



謙秋會



とちおほだれ舎



平成大いのしし：平



秋葉の火祭り：谷内二丁目



謙信兜の前立て：谷内一丁目



樽みこし綱引き大会：中央公園



孔雀を模した衣装
上の原町・藤崎さんご一家



世紀末登場：旭町



よさこい鳴子踊り：市役所



花笠音頭：滝の下町



優勝した大野町城山チーム



夫人の部：最優秀グランプリ
北荷頃婦人会のみなさん



1700人の大民踊流し



地元インストラクターの華麗なすべり



さすがにうまいデモ

あざやかな デモンストレーション



道院自然ふれあいの森に、昨年から工事を進めていたグレステンスキー場がオープン。七月二十九・三十日のオープニングフェスティバルには、市外からもたくさんの人たちが訪れ、二日間で約六百人の人達がニュースポーツ・グレステンスキーを楽しんでいました。

二十九日のオープニングセレモニーでは、関係者のテープカットの後、グレステンスキーインストラクターによるデモンストレーションが行われ、続いて一般無料開放されると待ちわびた人達が次々にゲレンデへとくりだしました。

三十日の午後からは、FM新潟シーサイドステーション・スラローム大会が行われ、A級(経験者) B級(初心者) 併せました。

二十九日午後からは、FM新潟シーサイドステーション・スラローム大会が行われ、A級(経験者) B級(初心者) 併せました。

また、会場には二日間わたり屋台広場が設置され、油揚げなどの栃尾の名産品の即売に市外からのお客さんで大賑わい。好天に恵まれ、会場のあちこちにビーチパラソルやレジャーシートをひろげ、ゆったりと道院の自然を楽しむ風景も見られました。



やきとりがおいしそう

屋台広場で
ちよつと一息



基本はブルークでネ!



のどかな風景が道院に似合います

さわやかに グレステン 道院 とちお



待ちに待ったテープカットです



レディー ゴー
気合いの入ったスタート

PM 2:00 スタート



レーシングワンピースを
着てチャレンジ



女性レーサーもガンバリました



うまくすべれるかな?



Tバーリフトで登ります

熱闘スラローム大会 by FM新潟シーサイドステーション

勝負はトーナメントスタイルのデュアルレース。赤、青に別れての一本勝負です。勢い余って転倒する人、ゴールでガッツポーズをとる人など参加者全員が白熱した闘いを繰り広げ、レースを楽しんでいました。

A級

B級

- | | | |
|----|-------------------------------|------------------------------|
| 優勝 | 高野 聡 <small>さん</small> (栃尾市) | 那須一夫 <small>さん</small> (長岡市) |
| 2位 | 小栗正敏 <small>さん</small> (小金井市) | 飯塚昌孝 <small>さん</small> (長岡市) |
| 3位 | 内山義方 <small>さん</small> (柏崎市) | 細川雄一 <small>さん</small> (越路町) |
| 3位 | 小川昌久 <small>さん</small> (十日町市) | 今井 岳 <small>さん</small> (中条町) |



フィニッシュ「どうだ!」



「さあー、早くすべりましょ」

◀若い人の姿が多く見られました

さわやかに道院 グレステンとちおのご案内

- ◆営業期間 5月から10月まで 火曜日を除く毎日
- ◆営業時間 午前10時～午後6時
団体(15名様以上)でご利用の場合は応談
- ◆コース 全長290m 幅員34m
斜度 最大8° 平均6°
- ◆リフト Tバー230m 1基
- ◆利用料金

券種	おとな(団体)	子ども(団体)	ブーツ レンタル
1日	3,000円(2,500円)	2,000円(1,500円)	500円
2時間	1,500円(1,000円)	1,000円(500円)	

利用料金には、グランジャー、ストック、プロテクター、ヘルメットのレンタル代とリフト代を含みます。なお、利用者全てに傷害保険を掛けさせていただきます。延長料金は30分ごとに、おとな300円、子ども200円です。

- ◆問合せ グレステンとちお
☎58-2120または53-2390へ

ふれあいナイスデー 8/19



「第一回栃尾市身体障害者ふれあいナイスデー」が市民会館で開催されました。重度の身体障害を克服して著述や講演活動に活躍中で、テレビドラマ「一年遅れのウェディングベル」のモデルとなった鈴木ひとみさんが「車椅子からのたびだち」と題して講演。鈴木さんはモデルとして活躍中の昭和59年、22歳のとき交通事故にあい車椅子生活になりました。講演のなかで、「リハビリで治らなければ死のうと思ったが、婚約者の支えもありこれまでに回復することができた。障害があっても人生を前向きに考え、努力することが大切。」と語っていました。午後からは、身体障害者と健全者やボランティアとの「ふれあい」の集いが行われ、行政などへの意見や要望、日常生活の問題などについて話しあわれました。

守門の里 高校生ボランティア体験会 8/23~24



守門の里では、8月23日・24日の2日間にわたって高校生ボランティア体験会を実施しました。高校生ボランティアグループの会員など12名が参加。入所者と一緒にレクリエーションや受託作業をして交流を深めました。参加したみなさんは「良い体験でした。ボランティア活動を頑張っていきたい。」と抱負を述べていました。



ミニバスサマーフェスティバル 8/18~20

子供たちにミニバスを通じて地域交流の機会をと始まったミニバスサマーフェスティバルも今回で三回目。総合体育館・東小学校を会場に、県内各地から三十四チーム約五百人が集い、熱戦を繰り広げました。



大勢の人が踊りの輪をつくりました

秋葉の盆おどり 8/15

秋葉公園では常安寺から続く石段に「百八燈」のろうそくを灯し、幻想的な雰囲気の中盆踊りが行われ、大勢の人でにぎわいました。浴衣姿のほか仮装して踊る人も多く、思い思いに踊りを楽しんでいました。



キャンプファイヤーで大はしゃぎ

所沢サマースクール 8/3~9

所沢サマースクールは毎年一週間程滞在し、地元の子供たちと交流しています。今年も所沢のほかに、杜々の森キャンプ場で地元中野侯小学校の子供たちを交えて、キャンプファイヤーを楽しみました。

第7回 新潟県スポーツフェスティバル 8/5~6



生涯教育の一環として開催されている県スポーツフェスティバルが、三条市をメイン会場に開催されました。栃尾市では総合体育館、東小学校グラウンドを会場に、男女混合ソフトバレーボールとゲートボールが行われ、参加者は夏の暑さにもめげず日ごろの練習成果を発揮していました。

杜々の森 名水茶会 8/6



アトレとど



杜々の森を会場に名水を利用した茶会が開催されました。当日は、すがすがしい天候に恵まれ、杜々の森の自然のなかでたてるお茶を楽しみに、市内外から約四〇〇人が訪れ、にぎわいました。アトレとどでは水辺を生かし、湧き水の涼しい音がするなか、立礼でのお茶席。眺めのよい望岳庵には時折心地よい風が通り、木立の間では野点の趣を凝らした席。それぞれに自然を生かした三席に、訪れた人達は「真夏にこのようなすばらしいお茶会を楽しめて幸せです。来年も楽しみにしています。」と好評でした。



望岳庵



無心にお茶をたてる



木立の中に野点の席



仲子町恒例行事の一つ、灯籠流しが出雲橋の下流で行われました。子どもたちが色とりどりに描いた灯籠が、川面に幻想的に映えていました。また、金沢や宮沢などでは、お盆行事として古くから受け継がれてきた石積みが七日の早朝、刈谷田川の河原で行われました。

灯籠流し 8%・石積み 8%



刈谷田川漁協では森と湖に親しむ旬間に合わせ、ふるさと交流広場の刈谷田川や広場の池でニジマスつかみどり大会を開催しました。真夏の太陽が照りつけるなか、子供たち約三百人が三百kg(約二千八百匹)のニジマスつかみどりに挑戦しました。今年から会場が河床整備されたふるさと交流広場前となったため、市内外から昨年を大幅に上回る参加者となりました。

ニジマスつかみどり大会 7/30



2階テラスから市街地を望む

栃尾市美術館 (竣工九月二十二日)

オープン十一月二十四日 (セレモニー) 十一月二十三日

市制四十周年記念事業として、秋葉公園南側に建設を進めてきました栃尾市美術館が九月二十二日に竣工することになりました。
市美術館は「ふるさと美術館」という性格のもとに、主に栃尾市にゆかりのある作家の作品を集め、美術活動の推進、芸術・文化の質的向上を図り、また、ふるさとを見直し、住みよい、心ゆたかなまちづくりを目的に建設しました。竣工を前に美術館の概要をお知らせします。

市美術館の性格

栃尾市美術館は「みる」「つくる」「やすらぐ」を基本的性格として位置づけています。

①「みる」：郷土にゆかりのある優れた美術作品を収集・展示し、またハイビジョンシアターを利用して、世界の名画を鑑賞します。

②「つくる」：市民および児童・生徒が進んで創作活動へ参加できる場を提供します。

③「やすらぐ」：気軽に美術館に足を運び、作品の発表・語り合い・憩いながら美術についての見聞を深めます。

建物の概要
建物外観は黒のタイル貼り、正面にロトンダ(円形の門)を設け、美術館のシンボルとした。

北側芝広場のスペースは広くとり、野外での彫刻展示にも活用できるようにしました。

一階エントラスホールは、三層吹き抜けとし、せまいながらもゆとりのスペースをとり、やすらぎの場としました。隣の展示ロビー(市民ギャラリー)は、市内の美術愛好家に開放し、発表の場・語り合いの場としました。二十五人分の席を配したハイビジョンシアターは、心の憩いの場として、また、児童・生徒の美術教室として活用していただきます。そのほか一階には、創作活動に利用していただくためのアトリエや、収蔵庫、会議室、事務室があります。お年寄りや身体のご不自由な

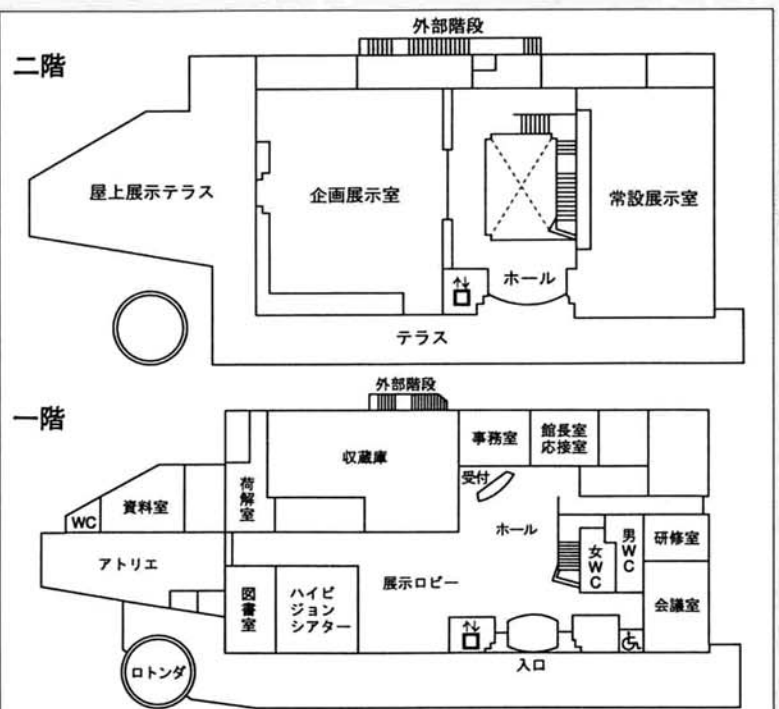

所在地	栃尾市上の原町1番13号 ☎53-6300
敷地面積	5,136.86㎡
延床面積	1,437.14㎡ (1階837.21㎡ 2階599.93㎡)

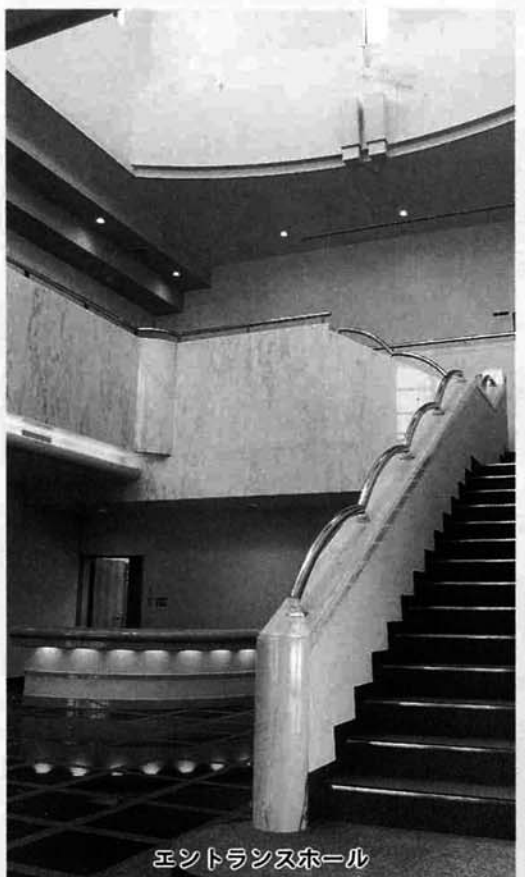

エントランスホール

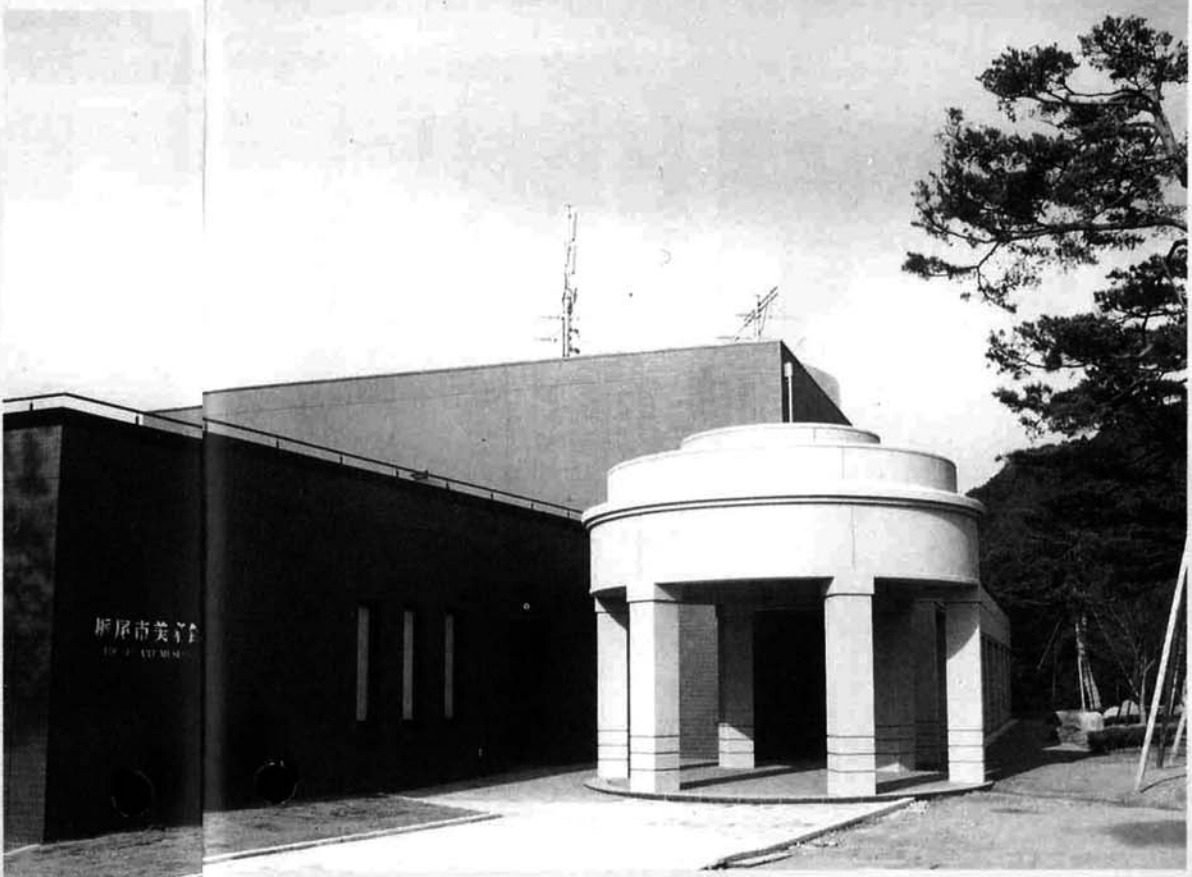

人のためにエレベーターを設置しました。

二階には、栃尾市出身者や栃尾にゆかりのある作家の作品を紹介する常設展示室とさまざまなテーマで作品を紹介する企画展示室があります。

二階北側からテラスにでると城山や市街地が一望できます。また、彫刻などを展示し、自由に鑑賞できるようにしました。

展示活動
常設展示は、市出身または市にゆかりのある作家の作品を通常時展示します。企画展示では、県外の優秀作家展、県内の代表的作家展、市内作家の合同展、そのほか市美術館、ジュニア展、シニア展などの企画を予定しています。

展示ロビーは、市内の美術愛好者や美術家グループのみならずから自由に使用していただけます。

十一月二十三日のオープンセレモニーの日からは、開館記念として郷土ゆかりの作家秀作展を企画しています。

ご見学ください
美術館は市民のみなさんの美術館です。作品の鑑賞や創作活動、学習の場としておいに利用いただいて、栃尾市の芸術・文化の向上と心ゆたかなまちづくりのために役立てていただきたいと思えます。

竣工後の九月二十三日から十月十三日の間は自由に美術館をご見学ください。ただし、土日曜日は休館しています。



2階テラスから城山を望む



企画展示室



収蔵庫



アトリエ



ハイビジョンシアター



階段から入口方向を撮影



展示ロビー



建物北側

将来に続く友情の輪

第十五回 栃尾市・白鷹町中学生交歓会inしらたか

今年で十五回目を迎える姉妹都市白鷹町との中学生交歓会が、山形県白鷹町を会場に開催されました。

この交歓会は相互訪問によって友好を深めることが主目的。八月三・四日の一泊二日の日程で、秋葉、刈谷田の両校の代表各十人ずつ計二十人が白鷹町を訪問しました。



白鷹のまち

白鷹町は山形県の南部中央に位置し、日本三大急流の一つ最上川をはさみ、西は朝日連峰、東は白鷹丘陵に向けて形成された盆地で、人口は約一万八千人です。豊かな自然に恵まれ、有名なのが最上川で採れる天然鮎。三百年の歴史がある白鷹鮎、そして素朴で温かみのある深山和紙など。町の風景はどこことなく栃尾に似ています。

鮎の塩焼きに舌つづみ

三日の午後に白鷹町の生徒二十人とともに開会式を行った後、東中学校体育館に会場を移し、ソフトバレーボールなどで汗を流しました。



あゆ茶屋で食べる塩焼は格別

楽しみにしていた名物のやな場見学は、雨のため川が増水していて残念ながら良く見る事ができませんでした。新鮮な鮎の塩焼をほおばり、そのおいしさに思わずにっこり。

深山和紙で人づくり

楮百がで出来た深山和紙は、手触りがよくとても良質です。その紙を使って作った人形が、町の民芸品になっています。今回は参加者全員で制作にチャレンジ。地元の研究会の人たちの手ほどきを受けながら、一生懸命作りました。

日中・少年少女フレンドリースクール

ニ ハ オ チェン タ オ ニ ウ オ ー ヘ ン ガ オ シ エ ン

你好！见到你我很高興

こんにちは、お会いできて大変嬉しい



歓迎パーティーではもちつきをして楽しみました

国際交流はお互いの違いを認めあい、理解する事から始まります。栃尾市日中友好協会では、昨年に引き続きハルビン市から小中学生を中心とした交流団を招き、「日中・少年少女フレンドリースクール」を開催しました。

三回目を迎えた今回は、八月七日から十二日までの五泊六日のスケジュール。ハルビン市からは小学生七人、中学生七人、教育関係者十人の計二十四人。栃尾市からは中学生七人、小学生十三人の計二十人が参加しました。

七日に成田空港に到着したハルビン市訪問団一行は、さっそくデイズニールランドへ。東京に一泊の後、都内を見学し八日の夕方に栃尾に到着。栃尾市児童二十人と交歓、みんなでもちつきをしたり楽しい歓迎夕食会。翌日九日は全員で海水浴へ出



市長表敬訪問

発。海のないハルビンではめったに行くことができないので、大人も子供も大変に喜んだ様子でした。

十日には市役所、教育委員会へ表敬訪問、そのあと南小学校を訪問。大勢の子供たちに出迎えられるにっしょに歌を歌ったりダンスをしたり、そして校庭に紅葉の木を記念植樹しました。夕方、谷内通りの歩行者天国を散策。おでんを食べたり、輪投げなどで夢中になって遊び、

お互いの国の文化や習慣や考えなど多くの違いがあることを認識して、相互平和を目指した交流を展開することによって「子供たちはふれあいのなかからお互いの違いを発見し、理解しあう」「子供たちの中から個人的な友人関係が生まれる」「平和の尊さを考える子供たちが育っていく」ことが望まれています。子供の頃からの付き合いの積み重ねが、国際性の醸成につながっていくことでしょう。

国際性を養う

その夜は大人もホームステイ先の家でのご飯。十一日はそれぞれにフリータイムを楽しみ、短い日本滞在を有意義に過ごしていました。



▲ホームステイ宅でも楽しくゲームをしました
「おでんおいしいネ」(歩行者天国で)



佐々木梨江さん
刈谷田中3年

二日間でしたが楽しく過ごすことができました。お互いの方言を教えあったり、生徒会のことなども話し合うことができて有意義でした。ユニークな生徒会活動をしているので参考にしたいですね。やな場の鮎はとても新鮮で、おいしかったです。



木間信幸さん
秋葉中3年

白鷹町の風景は、栃尾にとっても良く似ていて親近感ももてます。市内見学をしてみても、ずっと昔から、栃尾と深いつながりがあることがわかりました。

この交歓会でせっかく友達が出来たのだから、何かの方法で交流を続けたいと思います。

お互いを知る

交流の中から人々の考え方や多くのことを学ぶことができます。歴史や文化の発展は、相互理解から生まれるといえます。班別に別れての自由討論会では、お互いのまちなみや学校のこと、趣味のことなど、寝る時間も惜しいくらいに話合いに熱中していました。

この他にも源義家ゆかりの八乙女八幡宮をはじめとした歴史と文化のまちめぐりをしたり、栃尾から進出した二国機械工業などを見学。二日間という短い期間でしたが、中学生同士楽しく交流する中で、友情の輪を広げることができたようです。



ラン 満 嬢さん
花園小学校6年

日本は清潔な国です。礼儀正しくてみなさん親切。凄い文明国家だと思っていたら、中国と似たところがあったとても親しみを持てました。

小学校の規模は中国の方が大きくて二六〇〇人位。私は将来小学校の先生になりたいと思っています。



小林孝安さん
秋葉中2年

二年前中国に行き、昨年もこのスクールに参加しました。今回は中学生が多かったので、同じくらいの歳の子と親しくなることができました。

中国語、日本語、英語を取り混ぜての奇妙な会話でしたが、お互いの国の言葉や習慣を教えあいました。



白寿おめでとうございます 谷内2丁目 上村ヨリさん

上村ヨリさんは、明治29年8月8日生まれで、現在市内長寿者の3番目。市では99歳の誕生日を祝して白寿のお祝いを贈りました。
長生きの秘訣は「一生懸命働くことを考えて生きてきました。」とのこと。足腰が丈夫で、毎日元気に散歩を続けていて、今までにかげひとつついたことがないという健康自慢のおばあちゃんです。



洋画家 日展会員 桐生照子さん 栃尾市美術館竣工のお祝いに 絵を贈呈いただきました

桐生照子さんは栃尾市旭町出身(神奈川県鎌倉市在住)の洋画家で、日展会員として活躍されています。
このたびは栃尾市美術館の竣工(九月二十一日竣工式)のお祝いに「北歐フィヨルドの港」と題した百号の油絵をお贈りいただきました。
十一月の美術館オープンには展示し、市民のみなさんから鑑賞していただく予定です。



(社)日本損害保険協会 消防ポンプ自動車「火災保険号」を寄贈

このほど(社)日本損害保険協会から栃尾市へ消防ポンプ自動車を寄贈いただくことになり、去る八月二十二日消防署において受納式が行われました。
損害保険協会では、防災事業の一環として実施しているもので、今回栃尾市に寄贈された消防関係車両は、全国で二千二百四十四台、県下では九十九台目です。栃尾市では、五十九年度について四台目となります。
寄贈車は4WD仕様でポンプ性能もよく、積雪を問わず起動力を発揮するものと期待されます。



長岡信用金庫 ホームヘルパー活動用自動車を寄贈

去る八月三日、長岡信用金庫よりホームヘルパー活動用軽自動車を寄贈いただきました。
長岡信用金庫創業八十五年、大合併五十周年を記念し寄贈いただいたもので、車種はスズキアルト・4WD仕様車です。
栃尾市も高齢化社会が進み、在宅福祉の充実に力を入れているところですので、寄贈いただいた自動車が大いに活用させていただきます。

市民水泳大会 7/30

小学生女子二百M R 南小(アルバトロス)
男子二百M R 東小A
中学生女子四百M R 刘中
男子四百M R 刘中

柔道

団体戦男子三位(監督河井光男)
・選手青柳富成・松永昌偉・原豊和・渡辺久雄・斎藤邦夫・嶋田貴幸・酒井中・佐藤義尚
個人戦68kg級三位 嶋田貴幸
個人戦無差別級三位 斎藤邦夫

新潟県青年大会

第43回新潟県青年大会が8月19・20日柏崎市において開催され、各種目で健闘。陸上の西片さん、女子バレーボール、剣道団体が全国大会に出場予定です。
陸上競技
四百m 二位 今井善幸
走高跳 優勝 西片吉邦
バレーボール女子
優勝(監督島田和彦・コーチ林優作・マネージャー武田由美子)
・選手北郷みゆき・目黒由美・小川美奈・千野真智子・椿真由美・佐藤美恵子・酒井春美・上村さおり・木村愛子・五十嵐忍
剣道
団体戦男子優勝(監督吉原芳文)
・選手大港賢亮・小池哲男・宮島正樹・星日出生・非沢健太
個人戦三位 大港賢亮

第27回市長旗野球大会

優勝 城山
準優勝 ジャパン
三位 パイレイツ

第22回議長旗町内対抗野球大会 8/5・6

優勝 栄町
準優勝 谷内二
三位 原町、小貫

全国大会出場

(8/20・22 甲府市で開催)
酒井真微さんは、県大会砲丸投げで2位、北信越大会で優勝し、甲府市で開催された全国大会に出場、健闘しました。

北信越大会出場

(8/7・8 福井市で開催)
勝沼秀人さんは、県大会柔道個人戦55kg級で4位、北信越大会5位と健闘しました。

少年少女球技大会 8/14

●小学生野球
Aブロック一位 金町
Bブロック一位 荷頃健太郎 Jr
Cブロック一位 金沢
Dブロック一位 羽黒野茂インタ
一プライス

●中学生野球
Aブロック一位 ニューオータ
I プラザース
Bブロック一位 栄町
●ミニバスケット(小学女子)
Aブロック一位 中小フェニックス
Bブロック一位 ビクトリーキックズ
Cブロック一位 荷頃ブラックリザード



全国中学校柔道大会出場

秋葉中学校
団体戦 秋葉中学校
個人戦 明先俊太郎(秋2)
78kg級 河井 貴之(秋3)
秋葉中学校柔道部が県大会で優勝(団体及び個人二人)し、八月二十二〜二十四日に茨城県水戸市で行われた全国中学校柔道大会に出場しました。(北信越大会にも出場)団体戦では惜しくも破れたものの、個人戦55kg級では明先俊太郎選手が三位に入賞(北信越二位)、78kg級に出場した河井貴之選手(北信越大会出場)も一勝をあげるなど大健闘しました。

△団体戦メンバー▽
監督 小林 剛 選手・明先俊太郎2年・那須和好2年・河井貴之3年・山本泰三3年・椿 義則3年・非沢秀峰2年(55kg級県大会2位・北信越5位)・井田大輔3年

個人三位入賞 明先俊太郎

入賞できてうれしい。やればできるという自信があった。来年再挑戦。

主将 山本泰三

きびしい稽古のおかげで全中出場ができた。高校でも頑張ります。

監督 小林 剛先生

選手達は良く頑張りました。多数のご声援、地元倶楽部のご協力感謝します。



この人に
はなまる (敬称略)
全国中学校柔道大会出場

馬場成史

劉谷田中3年 (原 町)

馬場成史さんは、県大会走り幅跳び2位となり北信越大会に出場健闘しました。

五十嵐健

劉谷田中3年 (新栄町)

NHK連続テレビ小説「走らんか！」 三国一夫さん（一之貝出身）が主役

いよいよ十月二日(月)からスタート



祭のハッピーを着て、山笠の前に立つ

ドラマの舞台は、男らしく生きることこだわる九州・博多。そして、価格破壊の中で揺れ動く大阪・船場。若者が将来に対する希望や夢を失いがちな現代社会を背景に、ある男子高校生とその家族が、多くの問題を抱えながら、新たな人生の第一歩を踏み出していく物語です。また、様々な価値観を問いなおし、現代社会で本当に大切なものは何なのかを発見する物語でもあります。

はたして若者は、希望に向かって走り出すことが出来るのでしょうか。限界を知るのではなく、自らの可能性を試そうとするのでしょうか。十月二日からの放送がとても楽しみです。



兄・繁(草刈正雄)と昔の兄の恋人小夜子(田中好子)と対面のシーン

今年十月からのNHK連続テレビ小説「走らんか！」の主人公前田一夫役に、一之貝出身の三国一夫さん(20歳)が選ばれました。三国さんは長岡商業高校卒業後、横浜へ。昨年の十二月に居酒屋でアルバイトしていたところをスカウトされ芸能界入り。芸歴はまったくなく、高校時代に部活のバレーボールで鍛えた身長一八六センチ、体重七八キログラムと大きな声、そして人なつこい笑顔が魅力的、スケールの大きさを感ぜさせるとのこと。



ロケのあいだに屋台のトンコツラーメンを食べる(左から2番目：三国一夫)



幼なじみの真理と学校でのシーン



ライブハウスで歌うシーン

主な出演者は次のとおりです。
転校生・今宮美樹：中江有里
幼なじみ・三浦真理：菅野美穂
父・前田米吉：丹波哲郎
母・前田邦子：木の実ナナ
長兄・岡村 繁：草刈正雄
繁の妻・岡村美幸：室井 滋
繁の昔の恋人・浦田小夜子：田中好子

あらすじ

主人公の前田一夫は、福岡市の博多地区に住む高校二年生。進学や将来のことに悩みながら、一方では、学外でバンド活動もしている普通の高校生である。
沙の父・米吉(丹波哲郎)は博多人形師で、博多山笠の製作者でもある。山笠の七月一日から十五日まで、家族全員が祭に熱中する。ある夜、沙のバンドのライブに美少女・美樹が現れる。沙がナンパを試みるが冷たくあしらわれる。その後も何回か会うがいつも悪い印象ばかり。
山笠が始まった。祭りが大好きな沙だが、最近喜ばなくなってきた。上下関係がうるさい山笠の体質には嫌気がさしてきたし、第一ふんどし姿でお尻丸だしで人前に出るのが、さすがに恥ずかしくなってきたのだ。

七月十五日の山笠のクライマックスの日、二十年前に博多を捨てた沙の異母兄・岡村繁(草刈正雄)が現れる。大阪の問屋「岡善」の入り婿で、低価格が売りの店の社長である。二十年ぶりの帰郷は博多に支店を出すためだった。
異母兄・繁、転校生の美少女・美樹、幼なじみの真理との関係、進路問題。さまざまな問題を抱えて二学期が始まっていく……。

放送時間(月曜日～土曜日)
NHK総合午後8時15分～8時30分
衛星第二 午前7時30分～7時45分
再放送
NHK総合午後0時45分～1時
衛星第二 午後11時～11時15分

ガス安全使用強調運動実施中!

ガスと安全

ガス水道局では、9月1日から11月30日までの3カ月間「ガス安全使用強調運動」として、ガス機器を安全にご使用いただくためにキャンペーンを実施中です。

浴室内排気筒式 風呂釜をご使用 のみなさまへ

アルミサッシの普及により、建物の気密性は、昔と比べものにならないほど高くなってしまいました。そのため、隣室の換気扇を回した場合でも、風呂釜の排気が浴室内に逆流してしまうおそれがあります。
このため、追い焚きやシャワー中は、付近の換気扇を使用しないでください。

小型湯沸器を ご使用の際は

ガス小型湯沸器を1時間使用すると、燃焼による排気ガスが約12㎡発生します。8畳の密閉された部屋(容積約35㎡)の場合、三分の一の空気が汚れてしまうこととなります。
特に古くなった小型湯沸器は不完全燃焼を起こしやすい、有



換気が大切!

毒な一酸化炭素を多く排出することがあります。
小型湯沸器をご使用になるときは、換気にご注意ください。

金あみストーブ に注意

金あみストーブの金あみ部は加熱されるため錆やすく、穴があいて隙間ができていたりすることがあり、これが不完全燃焼の大きな原因になります。
金あみストーブは現在製造されていないが、交換部品なども製造されていないことも多く、新しいガスストーブへ取替えをおすすめします。
正常に燃焼しているガスストーブでも、長時間使用により不完全燃焼をおこす恐れがありますので、ときどき部屋の換気をしてください。

安心機能の ガス機器を おすすめします

○自然給排気式(バランス式)ガス風呂釜

燃焼に必要な空気を屋外から取り入れ、排気ガスを屋外に排出するタイプです。シャワー付の機器もあり、浴室内排気筒式風呂釜を改善する場合、安全性と設置工事費から考えると、一番おすすめの手法です。

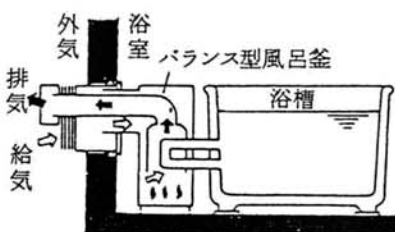

壁を壊さない排気筒タイプもあります。

○強制給排気式(F.F式)ガスファンヒーター

燃焼に必要な空気を屋外から取り入れ、排気をファンによって強制的に屋外に排出します。お部屋の空気を汚さず、結露もないクリーンなガス機器です。

栃尾の自然をたずねて 〜稚児清水川の昆虫〜 《川の中にすむ 昆虫の話》

最近、川の汚れに対する関心が高まり、川の中にすむ昆虫(水生昆虫)の種類や数から川の汚れ具合を調べようと言う試みがあちこちの小学校で行われています。この度、教育委員会主催のリバーウォッチングに同行し、稚児清水川を調べましたので紹介します。

◇コヤマトンボ



幼虫(ヤゴ)は眼が小さく、背中に刺が数個あるのが特徴である。成虫は小型のオニヤンマのようである。オニヤンマは眼が1点で接しているのに対し、コヤマトンボは線で接しているので区別できる。

◇ヘビトンボ

幼虫は別名「孫太郎虫」と呼ばれ、乾燥したものが疳(かん)

の薬として売られている。成虫は、幼虫にトンボの羽をつけたような姿をしている。実物を見ると、この名前に納得する。しかし、トンボの仲間ではない。(写真は腹側)



◇ガガンボ

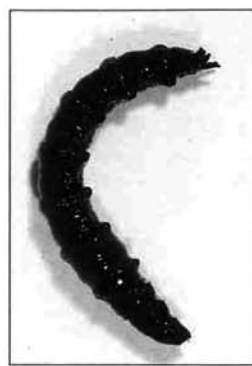

ガガンボは「大蚊」と書くように、成虫は大きな蚊のような姿をしている。幼虫は、大きな芋虫のような姿で、5cmを超えるものもある。

このほかにも、トビケラの仲間など合わせて十数種類の昆虫を確認しました。これからも、これらの昆虫がすめるきれいな川であって欲しいと思います。

市教育センター 渡辺 国宏

と き 11月3日(金)~11月5日(日) 午前9時~午後6時
ただし、最終日は午後4時まで
と ころ 市総合体育館
出品資格 市内在住または市内に勤務・通学をしている中学生以上の人
出品規定 ①公募展入選作品は、出品できません。
②各部門1人3点まで出品できます。
③中学生は各部門1点とし学校でとりまとめます。

募集部門

第1部 日本画	額装は50号以内でガラスを使用しない。軸物は小画仙紙以内。
第2部 洋画	50号以内で額または仮縁付。油彩はガラス、アクリルを使用しない。油彩以外はアクリル可。
第3部 書道	小画仙全紙以内(半切可)。裏打ちをしたかりまき以上または額縁付。軸は長さ2m以内。縦額は横76×182cm以内。横額は182×76cm以内。額装作品は額の大きさの制限内であれば紙の大きさは自由。積文票添付(楷書)。
第4部 写真	四ツ切りから全倍まで額かパネル付。組写真は65×95cm以下の同一パネルに。
第5部 工芸彫	版画は全紙以内、額または仮額付。漆芸、金工、木工、竹工、陶芸、染色、人形、コラージュ、その他
第6部 中学生部	(絵画) 水彩、版画、パステル画。四ツ切りで厚紙の台紙(64×43cm)に貼付。 (書道) 半折以内。

作品搬入 10月28日(土)午後1時から8時まで総合体育館で受付します。
表彰 優秀作品には市長賞、教育長賞、奨励賞、努力賞などを贈ります。



第27回 栃尾市美術展

11/3日~11/5日

※作品搬入は10月28日(土)

お知らせ



今月の税金
納期10月2日

▶国民健康保険税

寄付御礼

次のとおり市に寄付をいただきました。
ありがとうございました。
(7・7・21~7・8・18)

- ▼中沢信平さん(東京都目黒区)：美術品購入資金として十万円いただきました。
- ▼島田督一さん(大野町)：社会福祉費寄付金として三万円いただきました。
- ▼市民ゴルフ大会実行委員会：社会福祉費寄付金として五万円いただきました。
- ▼新潟ハラダ工業(株)：美術品購入資金として五十万円いただきました。
- ▼長岡信用金庫：ホームヘルパー活動用軽自動車(百万円相当)いただきました。
- ▼若杉利男さん(金町)：社会福祉費寄付金として千四百九十五円いただきました。

フィットネス スポーツ教室

と き 9月20日から11月29日まで
毎週水曜日(9/28は木曜日・11/1は休み) 計10回
午後7時30分~9時30分

と ころ 市総合体育館

対象 18歳以上の市内在住または勤務者50人

参加費 千三百円(春の参加者無料)

申込み 9月18日(月)までに参加費を添えて、市総合体育館 ☎52-5571へ

各種・相談

相談は無料です
お気軽にどうぞ

を添えて、市総合体育館 ☎52-5571へ

行政相談

○9月21日(月)午前10時~午後3時
○市役所別館会議室(2階)

国民年金相談

○9月25日(月)午前8時30分~午後5時

税務相談

○9月25日(月)午前10時~午後3時

家庭児童相談

○月曜日~金曜日、午前9時~午後4時30分

心配ごと相談

○毎週水曜日午前10時~午後3時

青少年問題相談

○月曜日~金曜日、午前9時~午後4時

文化センター相談室

○文化センター相談室

すこやか教室

と き 9月20日から11月29日まで
毎週水曜日(11/1は休み)
計10回 午前9時30分~11時30分

と ころ 市総合体育館ほか

対象 55歳以上50人

参加費 千円(春の参加者無料)

申込み 9月18日(月)までに参加費

ちょっと教えて Q&A

住民票などの郵送請求

Q 住民票や戸籍簿本などを市民課の窓口に行かなくても発行してもらえそうですが、どのような方法なのですか？

A 市では市内の郵便局と提携して、郵便局窓口から郵送で戸籍や住民票などの請求ができるサービスを行っています。これは、仕事の都合や住んでいるところが遠くて市役所



「親切でわかりやすい」を心がけています(市民課窓口)

にでかけるのが大変、という人のために昭和六十三年五月から始めているものです。お近くの郵便局窓口で請求手続きをしてもらいますと、数日後に自宅に郵送でお届けします。

このシステムが利用できるのは、

- 戸籍簿本・抄本
- 除籍簿本・抄本
- 住民票

○年金受給者現況届への証明です。

印鑑証明、諸届出などは、直接本人または代理の人が市民課窓口へお出でください。次に具体的な方法を説明します。



郵便局のこのカンバンが目印です

戸籍・除籍、住民票の請求

郵便局窓口で戸籍・除籍、住民票の請求用紙と専用の封筒を準備してあります。請求用紙に記入いただき、発行手数料(郵便局発行の定額小為替で)

便局発行の定額小為替で)と返信用封筒(切手を貼り、住所、氏名を記入)を同封してポストに入れてください。市役所に郵便が配達されますと、その日のうちに書類を作成し、返信用封筒でお送りします。お手元に届くのは、三~四日程度かかります。

発行手数料(各一通)

戸籍簿本・抄本	四百円
除籍簿本・抄本	七百元
住民票	三百円

※ご注意

○戸籍・除籍は「本人、夫、妻子、孫、父母、祖父母」の書類を請求する場合があります。○住民票は「請求する本人か同じ世帯の人」に限ります。

年金受給者現況届への証明請求

公的年金受給者の現況届への証明請求です。この証明は無料です。証明用ハガキに五十円切手を貼り、封筒に入れて市役所にお送りください。市役所では、内容の証明を行う社会保険庁などに直接郵送しますので最も便利な方法です。

<戸籍・除籍用です>

別紙形式1 戸籍簿本 抄本交付請求書 除籍簿本 抄本交付請求書

1 必要事項	戸籍(とうと) 除籍(とうと)
2 本人の氏名	姓 名 性別 生年月日 住所
3 請求者との関係	請求する方との関係(例:本人、夫、妻、子、孫、父母、祖父母)
4 請求者	姓 名 性別 住所

※請求の方法
1. この交付請求書に内容を記入してください。
2. 請求用封筒に手数料(戸籍・除籍:100円、抄本:50円)の定額小為替(郵便局発行)と、返信用封筒(切手を貼り、住所、氏名を記入)を同封してポストに入れてください。
3. 郵便局に郵便が配達されますと、その日のうちに書類を作成し、返信用封筒でお送りします。お手元に届くのは、三~四日程度かかります。

※ご注意
1. この証明は「本人、夫、妻、子、孫、父母、祖父母」の戸籍簿を請求する場合には必要ありません。
2. 傷み、その他不正の手続きにより交付がうけられず、5万円以下の過料に処せられます。
※詳しいことは、市民課内線(電話52-5535直通)へお問い合わせください。

<住民票用です>

別紙形式2 住民票請求書(郵便局発行)

1 必要事項	住所 性別 生年月日
2 本人の氏名	姓 名 性別 生年月日 住所
3 請求者との関係	請求する方との関係(例:本人、夫、妻、子、孫、父母、祖父母)
4 請求者	姓 名 性別 住所

※請求の方法
1. この交付請求書に内容を記入してください。
2. 請求用封筒に手数料(1通300円)の定額小為替(郵便局発行)と、返信用封筒(切手を貼り、住所、氏名を記入)を同封してポストに入れてください。
3. 郵便局に郵便が配達されますと、その日のうちに書類を作成し、返信用封筒でお送りします。お手元に届くのは、三~四日程度かかります。

※ご注意
1. この証明は「請求する方本人か同じ世帯の方」の住民票を請求する場合には必要ありません。
2. 傷み、その他不正の手続きにより交付がうけられず、5万円以下の過料に処せられます。
※詳しいことは、市民課内線(電話52-5535直通)へお問い合わせください。

<年金受給者現況届用です>

別紙形式3 年金受給者現況届への証明請求書

1 必要事項	住所 性別 生年月日
2 本人の氏名	姓 名 性別 生年月日 住所
3 請求者との関係	請求する方との関係(例:本人、夫、妻、子、孫、父母、祖父母)
4 請求者	姓 名 性別 住所

※請求の方法
1. この交付請求書に内容を記入してください。
2. 請求用封筒に手数料(1通300円)の定額小為替(郵便局発行)と、返信用封筒(切手を貼り、住所、氏名を記入)を同封してポストに入れてください。
3. 郵便局に郵便が配達されますと、その日のうちに書類を作成し、返信用封筒でお送りします。お手元に届くのは、三~四日程度かかります。

※ご注意
1. この証明は「請求する方本人か同じ世帯の方」の住民票を請求する場合には必要ありません。
2. 傷み、その他不正の手続きにより交付がうけられず、5万円以下の過料に処せられます。
※詳しいことは、市民課内線(電話52-5535直通)へお問い合わせください。

請求用紙は次のような様式です

市公民館図書室

ちびっこ読書会

～読書グループ「えほんのへや」による
絵本の読み聞かせ～

子どもの読書離れがすすんでいる中、絵本の楽しさを子どもたちに伝えてあげたい私たちが読み聞かせをします。

とき 9月16日(土) 午後2時～3時

ところ 文化センター和室

入場 無料

新刊紹介

〈文学・小説〉
幻覚の賊／西村寿行 とんぼ／伊集院静 ひまわりの日々／椋万智 「集団自決」を心に刻んで／金成重明 再婚ですがよろしく／時実新子 わたしの東京物語／増田みず子

〈生活・実用〉
子宮筋腫があるといわれたら／又吉國雄 僕らのふたご戦争／墨威宏 木版画用具と使い方／小林七席

〈知識・教養〉
子供を持つと夫婦に何が起るか／ジェイ・ベルスキー 京都・奈良の美術館／講談社編

ちびっこ図書館
～高校生ボランティアによる
絵本の読み聞かせ～

とき 午前10時30分～11時30分
9月9日(土)「ぐりとぐら」「わたしとあそんで」「ロバのシルベーターとまほうの小石」
9月23日(土)「いたずららっこ こねこ」「どうなのプルッセル」「てぶくろ」

ところ 文化センター和室
入場 無料

栃尾市ボランティア友の会
栃尾市公民館

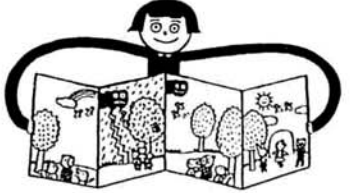

— 図書室利用案内 —
開館日 月曜・祝日を除く毎日
午前10:00～午後5:00
土・日曜日にも開館しています。ご利用ください。

国・県関係行政機関による 総合労働相談会開催のお知らせ

— 中小企業を中心とする労働者・事業主のための相談会 —

とき 9月20日(木) 午前10時～午後4時
ところ パストラル長岡(長岡市今朝白)

参加機関	相談事項
労政課	総合相談窓口。労働組合法に関すること。
職業安定課	求人票の内容と実際の労働条件の相違等就職に関すること。特定求職者雇用開発助成金等各種助成金に関すること。
雇用保険課	雇用保険の被保険者の手続きに関すること。雇用保険の失業給付の受給に関すること。
職業能力開発課	Uターン者及び55歳以上の人の再就職のための職業訓練の受講に関すること。能力開発給付金に関すること。(従業員に職業訓練を実施した事業主)
新潟労働基準局	解雇、賃金不払い、出向等に関すること。賃金、労働時間、年次有給休暇等に関すること。
新潟婦人少年室	男女均等取扱い、育児休業、介護休業、職場におけるセクシュアルハラスメント、パートタイム労働に関すること。
新潟雇用促進センター	高齢者の再就職に関する能力開発に関すること。雇用管理、厚生年金に関すること。

問合せ 県商工労働部労政課労働経済係
☎025-285-5511 内線2812・2813

◆認定試験
とき 11月19日(日)午前10時～11時30分
ところ 中越高等学校
受験料 三千円

◆受験講習
とき 11月10日(金)午後1時～4時30分
ところ 長岡市立劇場
受験料 五千円
問合せ・申込み 認定試験、受験講習とも9月11日(月)から9月22日(金)までに下水道課☎5215848へ(申込用紙は下水道課にあります)

自然に親しむ
親子のつどい

県教育委員会・県青少年自然の家では、平成7年度第2回自然に親しむ親子のつどいを開催します。

とき 10月7日(土)・8日(日)
ところ 新潟県少年自然の家(北蒲原郡中条町)

対象 小・中学生とその親
参加費 三千七百元(一人)100人
問合せ・申込み 9月14日(木)までに新潟県少年自然の家(☎02541461222)に電話で申込みください。

夏休み子ども演劇体験教室発表会

とき 9月9日(土)7時開演(8時終了)
ところ 市民会館大ホール
内容 「3枚のお札」「ばくろうときつね」
問合せ 市公民館☎5212020へ

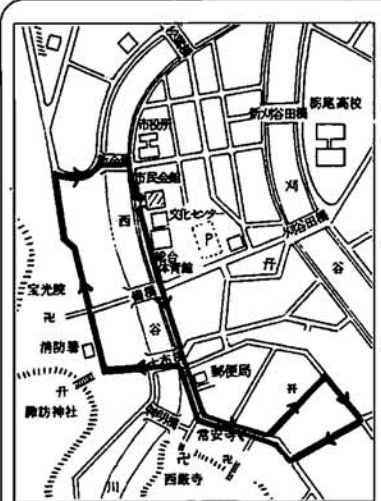

=交通安全ポスター展=
市内小・中学生が描いた入選ポスターを展示。ぜひご覧ください。
とき 9月27日(木)～10月18日(木)
ところ 市役所市民ホール

第22回 交通安全市民大会 10/7(土)

今年も交通事故「0」を願い、交通安全市民大会を10月7日に開催します。当日は、約千数百人が参加し市中パレード、式典を行います。アトラクションでは、総合体育館を会場に県警音楽隊のドリル演奏や保育園児の鼓笛演奏が行われますので是非ご覧ください。

とき 10月7日(土)
ところ 式典会場：市民会館(大ホール) / アトラクション会場：総合体育館競技場

日程
●市中パレード(雨天中止) 集合：12時30分
●式典14時10分～14時40分
●アトラクション14時55分～
●県警音楽隊のドリル演奏、保育園児による鼓笛演奏
問合せ 市企画財政課☎5215816へ

出発：13時10分
到着：14時

視覚障害者ガイドヘルパー募集

栃尾市では、重度視覚障害者の

とき 10月9日(月)・10日(火)文化センター前午前7時50分集合
10日午後5時50分帰着
ところ 鬼押出しと白根山
宿泊 長野原町 民宿北軽井沢
参加費 一万二千元
定員 26人(先着順)
問合せ・申込み 9月18日(月)から参加費を添えて、市公民館☎5212020へ

鬼押出しと白根山

「まなびアにいがた95月間事業」
写生・撮影会

とき 10月22日(日)文化センター前午前8時30分集合 午後4時30分帰着
ところ 下田村(五十嵐神社)畜産試験場33番札所→大谷ダム資料館→漢学の里)
定員 25人
参加費 二千五百円(昼食代など)
問合せ・申込み 9月11日(月)から14日(木)までに参加費を添えて、市公民館☎5212020へ

社会参加を促進するため、重度視覚障害者ガイドヘルパー制度を創設します。

ガイドヘルパーは、視覚障害者から派遣要請があったときに出勤して、通院や買い物時の介助を行う非常勤の時間給ヘルパーです。心身ともに健全で、視覚障害者の福祉に理解と熱意のある人を募集します。

募集人員 若干名
申込方法 申込書に必要事項を記入のうえ福祉事務所へ提出してください。(申込書は福祉事務所へ交付します。)

申込期限 9月20日(木)
問合せ 市福祉事務所☎5215846へ

若者のためのボランティア入門講座

とき
●第1回 10月7日(土)～8日(日)「目指せ！ネイチャーボランティア」
●第2回 10月28日(土)～29日(日)「子どもたちと一緒に遊ぶボランティア」県立こども自然王国(高柳町)
●第3回 12月2日(土)～3日(日)「やっぱり、福祉ボランティア」
●第4回 8年1月20日(土)～21日(日)「体験・雪崩りボランティア」

信濃川テクノフェア'95

「2001年へのキーワード、にいがたニューテクノロジー」をテーマに、工作機械および電子機器などの総合展示会「信濃川テクノフェア95」が開催されます。

とき 9月29日(金)から10月1日(日)午前9時30分～午後4時30分
ところ ハイブ長岡

出展物 工作機械関連機器、産業機械機器関連、産業環境機器関連、電子機器関連など
※併催事業：高校生ロボットコンテスト、記念講演など
問合せ 財信濃川テクノポリス開発機構☎4619711へ

ギャラリーとちお

・スモールアート展
9月15日(金)～17日(日)
栃尾市校長会
・山野草展
10月7日(土)～8日(日)
とちお愛草会

ニュービットパレイ(安塚町) 応募人数 県内在住の青少年(概ね18歳～30歳) 各回30人
応募期限 各回開催日の1か月前まで(先着順)
主催 新潟県
問合せ 詳しくは、県民生部女性児童課青少年育成係☎025128515511へ

「2001年へのキーワード、にいがたニューテクノロジー」をテーマに、工作機械および電子機器などの総合展示会「信濃川テクノフェア95」が開催されます。

とき 9月29日(金)から10月1日(日)午前9時30分～午後4時30分
ところ ハイブ長岡

出展物 工作機械関連機器、産業機械機器関連、産業環境機器関連、電子機器関連など
※併催事業：高校生ロボットコンテスト、記念講演など
問合せ 財信濃川テクノポリス開発機構☎4619711へ

「まなびアにいがた95月間事業」
写生・撮影会

とき 10月22日(日)文化センター前午前8時30分集合 午後4時30分帰着
ところ 下田村(五十嵐神社)畜産試験場33番札所→大谷ダム資料館→漢学の里)
定員 25人
参加費 二千五百円(昼食代など)
問合せ・申込み 9月11日(月)から14日(木)までに参加費を添えて、市公民館☎5212020へ

とちお おしらせ版 平成7年 9,18

発行 新潟県栃尾市長 編集 栃尾市総務課 ☎(0258) 52-5815

乳幼児健診

会場▶ 保健福祉センター
 時間▶ 午後1時までに集合
 ◎1歳6か月児健診、3歳児健診でも歯科健診がありますので、健診前に歯を磨いておいてください。
 ◎3歳児健診では事前に母子推進員が視聴覚検査セット、検尿セットを配布します。自宅を実施し、当日持参してください。※母子手帳、問診票を忘れずに持参してください。



9月13日 3歳児健診会場にて

健診名	月日	対象者生年月
4か月児健診	10月17日(火)	7年6月生まれ
7か月児健診	10月13日(金)	7年3月生まれ
1歳6か月児健診	10月12日(木)	6年4月生まれ
2歳児歯科健診	10月19日(木)	5年10月生まれ
3歳児健診	10月11日(水)	4年5月生まれ

母親教室

月日	会場	時間	対象者
10月3日(火)	文化センター和室(2階)	午後1時30分～4時00分	妊婦

総合健康相談

◎赤ちゃんのことからお年寄りのことまで、健康について相談のある人は、おいでください。
 相談担当者▶ 医師、保健婦、栄養士

月日	会場	時間
10月24日(火)	保健福祉センター	午後1時～午後2時

※総合健康相談においてになる人は、準備の都合上、事前に市保健課までご連絡ください。
 ☎52-5836 内線227

予防接種

会場▶ 市民会館
 時間▶ 午後1時～1時30分(時間厳守)

種類	月日	対象者生年月
三種混合1期初回(2回目)	10月4日(水)	6.9～6.12
風しん	10月12日(水)	6.1～6.4
風しん	10月17日(火)	6.5～6.8
三種混合1期初回(1回目)	10月19日(木)	7.1～7.4
三種混合1期初回(3回目)	10月27日(金)	6.9～6.12

※三種混合第1期の追加接種(今までの2期)は、初回接種3回終了後1年から1年半の間に受けてください。
 ※母子手帳を忘れずに持参してください。
 ※予診票は、必ず記入してきてください。(体温は会場で測っていただきます)
 ※別冊の「予防接種と子どもの健康」を必ず読んでください。



10月1日現在で、全国いっせいに国勢調査が行われます。この調査は日本に住んでいるすべての人を対象として行うものです。9月下旬から、調査員が各世帯に調査票を配布します。調査内容は、全部で17項目。ご家族全員の氏名、出生の年月、就業状況などです。記入いただいた内容を他に漏らしたり、統計以外の目的に使用することは法律で固く禁じられています。

平成7年10月1日 国勢調査

調査にご理解とご協力をお願いします

入心して、ありのままを記入してください。国勢調査の結果は、国・都道府県・市区町村において、福祉行政や雇用対策などの基礎資料として利用されます。また、環境整備、防災対策など、私たちの身近な地域の問題を考える基礎資料となります。

秋の文化財めぐり

とき 10月22日(日) 午前7時50分文化センター前集合
 ところ 岩船神社、村上堆朱工芸館、イヨボヤ会館、村上郷土資料館、若林家住宅、村上城跡
 参加費 三千五百円(昼食代、入館料、保険料など)
 募集人員 38人
 申込み 10月11日(水)午前9時から10月16日(月)までに参加費を添えて市社会教育課 ☎52-1118へ(10月11日午前9時に集合した人が定員を超えた場合は、抽選で参加者を決定します。申込みは本人のみ。電話による申込みは受付けません。)

はかりの定期検査

取引や証明に使用するはかりは、計量法で定期検査が義務づけられています。はかりの検査日程は下表のとおりです。
 検査会場 市役所裏の車庫
 検査手数料 一台250円～1,700円(当日納入してください。)
 問合せ 市商工観光課 ☎52-5827へ

はかりの定期検査日程表

実施期日	受付時間	検査実施の地区
10月23日(月)	10:00～11:30 13:00～15:00	新栄町、栄町、山田町、新町、大町 表町、大野町、谷内1
10月24日(火)	10:00～11:30 13:00～15:00	谷内2、滝の下町、上の原町、旭町 仲子町、東町、本町、金町、小貫
10月25日(水)	10:00～11:30 13:00～15:00	金沢、原町、巻洲、平、東が丘、天下島、楡原 下塩谷地区
10月26日(木)	10:00～11:30 13:00～15:00	上塩谷地区 東谷地区、入東谷地区
10月27日(金)	10:00～11:30 13:00～15:00	荷頃地区、西谷地区 中野俣地区、半蔵金地区

主な特定計量器

手動天びん	等比手動はかり	不等比皿手動はかり	台手動はかり
手ばかり	指示はかり	手動指示併用はかり	
電気式はかり	分銅	定量増おもり	

秋のサイクリング大会

とき 10月10日(火)午前8時
 30分市民会館前集合(雨天中止)
 行先 下田村(中浦ヒメサユリ森林公園片道約21km)
 対象 小学3年生以上(2年生以下は保護者同伴)
 参加費 大人：千五百円 子供：千円(保険料、おやつ、豚汁代)
 持ち物 昼食、雨具
 申込み 10月7日(土)まで最寄りの自転車店へ

昔話「林ヤスの百物語と民話

の世界」シリーズその4

とき 10月7日(土)午後2時 文化センター

ご利用ください 小型リフト付バス

10月1日から小型リフト付バス(車イスのまま乗れる小型バス)の貸出し方法が変わり、身体障害者の通院やリフレッシュなどの生活改善にも利用できるようになります。また、今まで運転者が限定されていましたが、変更後は普通自動車運転免許取得後3年を経過し、一定以上の運転技能を有する人であれば、福祉事務所職員によるリフト付バスの操作指導を受けること

介護休業制度等が法制化されました

介護休業制度等は平成11年4月1日(一部平成7年10月1日)から施行されます。
 主な内容
 ○配偶者・子・父母・配偶者の父母などを介護する労働者は申出により
 ①連続する3月を限度として介護休業をすることができ、
 ②連続する3月(介護休業をした期間があればそれも含む)以上の期間について、事業主が行う勤務時間の短縮などの措置を受けることができます。
 ○国は育児や家族の介護を行う労働者などに対して、支援措置を行います。
 ※施行前においても、できるだけ早い導入が望まれており、介護休業制度導入奨励金などが支給されます。
 問合せ 詳しくは、新潟県人少年室 ☎025-26610047

紙資源リサイクルのために、今までお使いの電話帳を回収します

NTTでは、平成7年10月発行の「中越タウンページ」を9月31日までに、企業や家庭にお届けします。その際、今までお使いの電話帳は、紙資源として再利用するため、回収させていただきます。
 不在などにより配達員に手渡できなかった場合には、10月10日までに「NTT電話帳お届けセンター ☎0120-324182」にご連絡いただければ回収にお伺いします。

バイクに必ず自賠責保険(共済)

無保険(無共済)バイクをなくそうキャンペーン実施中 9/15/30

かんぽ 市民グラウンドゴルフ大会

とき 10月15日(日) 開会式午前10時 競技開始10時30分
 ところ 東小学校グラウンド
 種目 ペアマッチ(男・女ペア)
 対象 市内在住または勤務の人の参加費 一人 三百円
 問合せ・申込み 9月30日(土)までに所定の申込書に参加費を添えて市内各郵便局へ(大会要綱、申込書は市内各郵便局にあります)

生涯学習 まなびピアにいかた'95

とき 10月14日(土)・15日(日)午前10時
 ところ 新潟市民プラザホールほか
 内容 ●文化講演会：森隆夫(お茶の水女子大学教授) ●シンポジウム：小木新造(江戸東京)

ときめきと出会い 魅惑のカップル Meeting Party

とき 11月12日(日) 午後6時～8時30分
 ところ 長岡グランドホテル
 参加人数 広域行政組合構成市町村在住の独身男性150人、県内在住の独身女性150人
 参加費 男性 7,000円 女性 3,000円
 問合せ・申込み 10月15日(日)までに長岡地域広域行政組合〒940長岡市幸町2-1-1 ☎37-6067へ往復はがきに住所・氏名・年齢を記入のうえお申込みください。

技能検定試験

技能検定試験は、労働者の有する技能を一定の基準によって検定し、これを公証する技能の国家検定制度です。技能検定に合格すると特級、1級および単1等級は労働大臣が、2・3級は県知事が合格証書を交付し、技能士の称号が与えられます。
 ●実技試験：12月8日(金)平成8年2月25日(日) ●学科試験：平成8年2月4日(日)・7日(水)・11日(日)・18日(日)
 受験申請 10月2日(月)～10月13日(金)まで
 問合せ 試験職種・申込み方法など詳しくは、新潟県職業能力開発協会 ☎025-283-121 55へ

大検制度の説明と個別相談会

大学進学や各種資格取得のため、高校卒業と同等の学力認定の道を開く「大学入学資格検定」(大検)の説明と個別相談会を開催します。とき 10月14日(土)午後1時30分(ところ) 新潟県第一総合生協会館(新潟市花園1-2-2 ☎025-245-4150) 対象 どなたでも

博物館専門(参与)ほか
 問合せ 県生涯学習推進課 ☎025-285-5511へ

21世紀NIIGATA 新時代シンポジウム

テーマ 「わたしたちの生活と地方分権」
 とき 10月23日(月)午後1時30分(ところ) 新潟グランドホテル
 講演 長洲一二(前神奈川県知事)ほか
 主催 新潟県、県市長会、県町村会
 問合せ・申込み 10月6日(金)までにはがきまたはファックスで県企画課 ☎025-285-155 11内線2361またはお近くの県財務事務所管理課へ

技術講習会

働きたい女性のための
 とき 10月30日(月)から12月15日

参加費 無料
 問合せ・申込み 働日本産業開発青年協会大検情報センター ☎フ リーダイヤル0120-1555 1018へ

福祉の職業相談

新潟県社会福祉協議会では、福祉の職場への就労希望者と人材を必要とする福祉施設などを対象に、求職・求人相談、登録などを行います。予約は必要ありませんのでお気軽にご利用ください。
 とき 10月から毎月第3金曜日 午前10時～午後3時
 ところ 長岡市社会福祉センター(長岡市水道町3-5-30)
 対象 中越地方の住民・福祉施設・社会福祉協議会
 問合せ 県社会福祉協議会内福祉人材センター ☎025-2223-11064へ

古物営業法が変わります

10月18日から
 このたび、古物営業法が大幅に改正されました。改正法が適用されるのは10月18日からです。主な改正点は次のとおりです。
 ●許可対象にチケット商(金券ショップ)が加えられます。

毎週月・水・金曜日 午前9時30分～午後3時30分
 ところ NSコンピュータサービス(長岡市金房)

集団選考会

10月は「高年齢者雇用促進月間」です。
 月間行事の一環として、事業主と高年齢者(55歳以上)が一堂に会しての「集団選考会」を開催します。仕事をお探しの人は、お誘い合わせのうえご参加ください。
 とき 10月12日(月)午後1時30分～午後4時
 ところ 長岡商工会議所
 持ち物 履歴書
 問合せ ハローワーク長岡 ☎32-1181へ

危険物取扱者 保安講習

○行商の許可制度が廃止されます。
 ○競り売りの許可制度が届出制度に改められます。
 ○許可単位が営業所ごとから県単位となります。
 ○各営業所、古物市場ごとに管理者の選任が義務付けられます。
 ○許可・届出手続き、台帳記載、身分確認義務などが大幅に緩和、合理化されます。
 問合せ 詳しくは、栃尾警察署生活安全課 ☎52-2123へ

国民の祝日「海の日」

平成8年7月20日が国民の祝日「海の日」になります。それを記念して「海の日」のシンボルマークとスローガンを募集します。応募規定 海への恩恵、海への親近感などをイメージさせるもの。シンボルマークの大きさは15×15cm以内で画材は自由。
 応募方法 ・シンボルマーク：A4版の白のケント紙か画用紙を縦に使用し、紙の中央に作品を描く。スローガン：官製はがきを使用。
 締切 9月30日(土)
 問合せ・応募先 詳しくは、国民の祝日「海の日」を祝う実行委員会係 〒104東京中央区荒川1-23-17 マリンビル ☎03-3552-15961へ

中小企業大学校三条校 受講者募集

危険物取扱者保安講習を実施します。
 とき 10月20日(金)午後1時(ところ) 市文化センター
 講習種別 一般講習
 対象 (1) 危険物取扱作業に従事している次の人
 ① 平成4年9月に保安講習を受けてから3年を経過する人
 ② 取扱者免状の交付を受けてから3年を経過する人
 ③ 前項以外の取扱者免状所有者で、危険物の取扱作業に従事することとなった日から1年以内の人
 (2) 危険物取扱作業に従事していませんが、受講を希望する危険物取扱者免状所有者
 問合せ・申込み 9月20日(水)から9月28日(木)までに消防署 ☎52-1155へ(受講申請書は消防署にあります)

危険物取扱者 試験準備講習

とき 11月14日(火)・15日(水)
 ところ ハイブ長岡
 種別 ・乙-4(14日・15日) ・丙(15日)
 問合せ・申込み 10月13日(金)から10月23日(月)までに消防署 ☎52-1155へ(受講申請書は消防署にあります)

テーマ	実施日	対象業種	対象者	受講料
具体的な利益計画の立て方	10/2～6	全業種	経営者・財務部門の管理者	35,000円
一歩ふみ込んだ品質管理	10/16～20	製造業	生産部門の管理者	35,000円
経営者能力開発セミナーⅢ	10/24～25	全業種	経営者・後継者	22,000円
管理者の実践的マネジメント能力開発	11/6～10	全業種	管理者	35,000円
女性リーダーコース(能力開発編)	11/20～22	全業種	女性の経営幹部・管理者・スタッフ	25,000円
伸びる企業の人づくり	12/5～8	全業種	経営幹部・管理者・人事教育スタッフ	29,000円

※各コース定員になり次第募集を締め切らせていただきます。
 ※受講料の三分の一を市が補助します。
 問合せ・申込み 市商工観光課 ☎52-5827へ

あなたの企業の時短を支援する 時短奨励金制度のご案内

中小企業の皆さんへ
 労働時間短縮支援センター新潟県支部では、週40時間労働制が猶予されている労働者300人以下の中小企業の時短を応援するために、省力化投資または新たな雇入れを行い、週所定労働時間を短縮した際に最高375万円の奨励金を支給しています。時短に取り組む中小企業事業主さんは、積極的にご活用ください。
 支給額

短縮した1週間の所定労働時間数	常時雇用する労働者の数		
	1～30人	31～100人	101～300人
1時間以上2時間未満	25万円	75万円	150万円
2時間以上	50万円	150万円	300万円
3時間以上短縮し、かつ週40時間を達成した場合	75万円	200万円	375万円

問合せ 労働時間短縮支援センター新潟県支部(新潟県労働基準協会連合会内) 〒951新潟市川岸町1-48 -8 ☎025(267)1721 FAX025(233)5330

県からのお知らせ

8月11日から中小企業向けの県制度融資利率を引き下げ、中小企業経済変動対策特別資金に新たに円高特別分を設けました！
 利率の改正

	現行	改正後
中小企業経営者支援特別資金	年3.60%	→年3.30%
中小企業経済変動対策特別資金	年2.70%	→年2.40%
中小企業経営者支援特別資金	年3.10%	→年2.80%
中小企業経営者支援特別資金	年2.70%	→年2.70%
中小企業経営者支援特別資金	年2.90%	→年2.60%
中小企業経営者支援特別資金	年3.30%	→年3.00%
中小企業経営者支援特別資金	年3.10%	→年2.80%
中小企業経営者支援特別資金	年3.30%	→年3.00%
中小企業経営者支援特別資金	年2.70%	→年2.40%
中小企業経営者支援特別資金	年2.80%	→年2.50%
中小企業経営者支援特別資金	年2.70%	→年2.40%
中小企業経営者支援特別資金	年3.00%	→年2.70%
中小企業経営者支援特別資金	年3.60%	→年3.05%

中小企業経済変動対策特別資金円高特別分の創設
 円高の影響を受けている中小企業で一定の要件を満たしている人を対象として、これまでの中小企業経済変動対策特別資金(一般分・円高分等)とは別枠で2,000万円を融資限度額とした円高特別分を創設しました。
 問合せ 新潟県商工労働部商工企画課 ☎025(285)5511 内線2749