

# わたしの好きな風景 (14)

森上地区の南部神社です。百六十七段の急な石段を息を切らしながら登ると、杉の大木が立ち並んだ森の中に社殿があります。見事に自然が残されているこの境内に猫の石像が飾られています。猫が大切にされているちよつと珍しい神社です。



あなたにとっての思い出の場所、心と癒やされる場所、あなたの好きな風景を広報係にお聞かせください。写真面で紹介しします。猫くのは、新町の河井清六さんです。

## 紹介者



森上 磯部 ミツキ

この神社は、猫又権現とも呼ばれます。枳尾ではここだけだと思いますが、猫が神様になっているのです。この猫は、養蚕で作られる繭を食べに来るネズミをつかまてくれるあり

がたい猫なのです。かつて、森上では全戸が養蚕で食べていました。そして、手織り織機で機織りをやっていたものでした。そのため家の四隅にはねずみ除けの御札を貼りました。今は蚕を飼う人はいなくなりましたが、織物のまじ枳尾にとって大切な神社といえるのではないのでしょうか。五月九日が春の祭りで、前日の宵宮には各戸が百八本のろうそくを石段の両脇にあげてお参りしています。

# 守門の山は超満員

五月二十七日に行われた守門の山開き。快晴に恵まれたことから赤ちゃんから七十八歳の方まで、これまで最高の参加者となりました。山頂での安全祈願祭の後、参加者は残雪の上で昼食をとり守門の良さを満喫しました。



## わが家のおすすめ料理 (14)



栄町 井筒 壽子



ニジエとすっかんぼの味噌づけ

私の場合、おすすめというより懐かしい味ということで紹介します。私は、佐渡畑野町の生まれです。三十年前に枳尾郷病院に看護婦としてやってきました。その後結婚して枳尾人となりました。でも、年に一回は実家に帰っています。親が漁師でイカがたくさん採

## 寄附御礼

次のとおり市に寄附をいただきました。ありがとうございました。

- ▷目黒清二さん(大川戸)…金3万円(老人福祉施設整備基金に繰り入れました)
- ▷平成2年度50歳祝会(代表稲田育彦さん)…太陽電池式大型ボール時計(中央公園に設置)

市外で生活する家族の方に広報とちおを送りませんか。ただいま、市外の枳尾出身者にはふるさと便りとして「広報とちお」をお送りしています。現在の発送数は、百十六件。年間千五百円です。希望されます方は、広報係までご連絡ください。



手前がフビル、そしてニジエ(左)となつかしいすっかんぼの味噌づけ

れました。前は海、後ろは山という地形から今回紹介するニジエ(煮菜)という料理が作られています。作り方 ニジエ(煮菜)は、ノビル(市民会館前の提防にも生えています)の外皮を取りザクザクと切り、アワビまたはホタテ貝の貝がらの上

## 編・集・後・記

○「花づくりで大切なことは、水と肥料とそして愛情」だそうです。これは中央公園での花の市民植栽大会で講師の方が話された言葉です。守門の里で育てた花苗一万二千六百本が市内各地で育っています。きっと、皆さんの愛情できれいに咲くことになるでしょう。ところで、広報マンにとってのエネルギーは皆さんからの言葉です。原稿締切りに追われているときなど精神的に落ち込んでしまいがちですが、町に出てインタビューで皆さんから話を聞かせてもらおうと元気が出てきます。これからは皆様のお宅を訪問してエネルギーを充電させてもらいますので、よろしくお願ひします。○市役所を訪れた人は、気がつかれたと思いますが、正面の階段、三、四階のペランダに花を育てています。花の市役所づくりを進めています。

# 『えっ! それ捨てちゃうんですか。』

思わずそんな声が出てしまいそうなごみの収集風景。  
 リサイクル一むずかしそうですね。でも、資源には限りがあります。  
 このまま使い捨ての生活を続けていくと、子どもたちの将来はどうなるんでしょう。子どもたちに自然や物をたいせつにする心を伝えたい。  
 わたしたちのささやかな行いが環境にやさしい暮らしの実現にかかわってくるのではないのでしょうか。



粗大ごみ集積場に持ち込まれた品物  
 (今回は、市役所が粗大ごみの収集を行いました。原則は、各自から比礼埋め立て処分地に持ち込んでいただくものです。保健衛生課に申し込みをして利用ください)

栃尾市は、昭和四十三年に清掃都市を宣言し、一昨年はその20周年大会を実施しました。  
 これまで、お互いに清掃意識の高揚と環境美化に努めてきました。近年、技術革新の進展とあいまって生活は多様化し、ますます物量時代・大量消費時代となつてきています。  
 また一方、余暇時間の増大により文化意識が高揚し、安らぎとゆとりのある人間性豊かな生活が求められてきております。  
 こんな時、物の価値観・ごみの再利用を考え、消費生活を見直してみませんか。

## 街づくりとごみ

本市では、「花いっぱい活動」をふるさと創生事業によるまちづくりとして活動を展開中です。  
 でも、沿道や庭先にせっかく咲いたきれいな花の周りに空き缶などのごみがあったらどう感じますか。ごみの問題は、まちづくりを進めるうえで避けて通れない問題の一つだといえます。  
 かつて石油ショックの時代には、省エネルギー、資源の節約の必要性が強く叫ばれたものです。しかし、今そうしたことが忘れられたような大量消費社会となつてしまいました。生活形態の変化のなかで、物が使い捨てられ、自分にとって不要なものはすべて「ごみ」として捨てられていきます。価値観が変化してくると、従来ごみとして出されていなかった草とか、庭の手入れで出た木の葉や枝木などもごみとして大量に出てくることも考えられます。  
 ごみ問題について、行政、家庭、地域がいっしょになって考えてみませんか。

## 資源には 限りがあります 楽しみながら リサイクル

昨年引き続き今年も、5月21日から30日まで各地区に集積場を設けてもらい粗大ごみを収集いたしました。集積場のぞいてみたらバケツ・瓶類・ナベ・布団類・家具・ストーブ・自転車などで2トトラックで40台分の粗大ごみを回収しました。比礼の埋立地に搬入いたしましたが大変たくさんな量でした。  
 各家庭で使い古した家具・スノーダン・自転車など始末のつかない粗大ごみ

がたくさんあります。昨年、比礼の埋立地に搬入した申請件数は二千四百九十四件でしたが、今年はずで五百六十件(5月末)となっております。  
 以前、前栃尾中学校ではスキー用品のバザールをしたことがありました。これは学校のスキー授業に市外のリフトのあるスキー場に行き、集中的に体育教育をしようとする学校の方針に基づき、スキー用具の購入費用の軽減を図るためにPTA

がこのバザールを実施したものです。続いて石輪・コップ・皿類・タオルなどのバザールをされたこともあり大変好評をいただいたとのことでした。  
 また、各地区の子供育成会の約7割が廃品回収事業をしており事業運用資金として活用され、各家庭でも整理が付き喜ばれております。  
 リサイクル活動は、楽しみながらされたいかがでしょうか。

# 昔、生ゴミは肥料だった……

## 「コンポスト」で花づくり

先日、あるバラ園を見つけた。バラの隣にはしょうぶ・すいせん・ひめゆり・ダリア・菊・アスパラもありいつも花を楽しんでいられるようになっていました。話を聞くと「昔は、家庭の残飯はごみでなく有用な肥料」だった。そして「コンポスト化容器」を利用し、その容器の中に毎日家庭から排出される残飯・野菜くず・魚の骨・お茶がらなどの生ごみを入れて堆肥づくりをしているとのことでした。  
 出す生ごみは、これまでの三分の一となり、土づくりから始めて花を育て楽しんでのことでした。しかし台所から排出される生ごみの中には、残飯・ラップ・

発泡スチロール皿・空き缶の取り口など多種多様な物が入り混じつていて、これを根気よく区分けしなければならぬし、しかも毎日、生ごみを前もってきちんと区分けをするよう家族みんなが注意し、協力しないとかなかなかできないと話されていました。  
 生ごみの減量化だけを考えているのは長続きしない、趣味を深めるためコンポストを利用しているとのことでした。  
 しかし、球根や種を植え、自分で作った堆肥をやり、花の芽が出、咲く花を心待ちにする気持ちは格別だそう。その花を玄関や机の上、また各部屋に飾ったりすると心が和んでくると話されています。

また、近年余暇時間の増大により各地区でレクリエーション活動や文化活動が活発化していますが、余暇時間を家庭菜園や花づくりにとりいれたら生活の楽しみ方もっと増えてくるのではないだろうかと話されていました。

コンポストとは、堆肥の意味です。

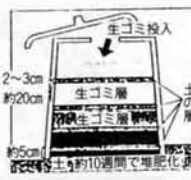

私もコンポスト利用者  
 野菜づくりに利用しているという  
 大野原の葛綿サツさん



町で見つけたバラ園。きれいな花を咲かせるには化学肥料だけではダメ。やはり堆肥の力が欠かせないとのこと。

# 紙ゴミを減らし 資源の有効利用を

## 紙のリサイクル

家庭の中を、一度ぐるっと見回してください。新聞、雑誌をはじめ靴やワイシャツ、洗剤などの箱、段ボール箱などが目につくと思います。

これらがいらなくなったときに、ごみとして捨ててしまうのでは、資源の有効利用になりません。家庭内で集めて、チリ紙交換や集団回収などに出すようにしましょう。そのときに最も大切なことは、古紙を分別することです。また、禁忌品と呼ばれるビニールやゴム、布類など、

紙の原料にならなかつたり、紙を作るうえで重大な障害を起したりするものは、絶対に入れないことです。では、具体的にどのように分別すればいいのでしょうか。

**質のよい再生紙のために**

まずお願いしたいのは、必ず新聞と雑誌に分けることです。「似たようなものだから、分ける必要はないじゃないか」と思われる方もいるでしょうが、この二つの紙質は、「以て非なるも

の」なのです。この二つが混ぜられていると、質のよい再生紙ができません。

菓子箱やワイシャツ箱などの紙箱は、平たく伸ばしてまとめて分別しましょう。なお、牛乳パックは一部の製紙メーカーで再生利用されています。これは牛乳パックだけを分別回収し、



新聞や雑誌などの古紙の中には絶対に入れないようにしてください。

**身近な紙製品に再利用**

こうして分別された古紙は、回収されて再び紙になります。では、実際どのような形で、わたしたちの生活に戻ってくるのかご存じですか。新聞や雑誌はもちろん、トイレットペーパーやチリ紙、絵本、アルバム、紙テープなどには、ほとんど古紙が入っています。

また、せっかく古紙を分別回収しても、それが紙の原料として使われなければ、結局ごみとなってしまうのです。そこで、古紙の分別とあわせて再生紙を、

家庭の中でも積極的に使用していくことが、紙のリサイクルを進めるうえで最も重要なことなのです。

**一年間の新聞は木一本分**

「二家庭から回収された古紙が、どの程度省資源に役立っているのだろうか」と疑問をもつ方もいると思います。

地域によっても異なりますが、一家庭当たりの一年分の新聞が、直径十四センチ高さ八メートルの立木約一本に相当するといっただけ驚かされるでしょう。

各家庭で、個人個人が古紙の再生利用の意義を見直し、紙のリサイクルを実践していきましょう。

# 捨てればゴミ、生かせば資源



こんな具合にやると手すきはがきの出来あがりと説明する「さつき会」の馬場セツさん。

## 牛乳パックで手すきはがき

会ができたのが五年前という赤谷の「さつき会」。メンバーは仲良し六人の婦人グループです。メンバーがそれぞれがやってみたいと思うこと全てに取り組んでみよう、というチャレンジ精神旺盛なグループです。

今回は、雑誌に「牛乳パックの

再利用で手すきはがきができる」という記事が出ていたことから、早速やってみようということになったのだそうです。すぐ、山梨県にある「全国牛乳パックの再利用を考える連合会事務局」から製作用具（自分で作ることも可能）を取り寄せ、作ってみたのが左のは

がきです。千代紙の絵がすきだから、この世に一枚しかない手すきはがきの誕生です。この牛乳パックからののがきの作り方は、簡単です。

また、はがきでなく、この牛乳パックをそのまま使い小物入れを作る方法もあります。小物入れのふたに付いている房は、菓子箱に付いているものを再利用したものです。こうして再利用してみると、



牛乳パックから作られたハガキ(左)と小物入れ。皆さんも試してみてください。

この紐は何かに使えらるか、このリボンテープはシルクフラワーに使えるかしら、と捨てるのがもったいなくなり、取っておくようになったとのこと。

手すきはがきの作り方

紙面の都合で今紹介出来ませんでした。資料を用意していただきますので、興味のある方は広報係に請求ください。お送りします。

全国牛乳パックの再利用を考える連合会事務局：ここで紙すき用具を斡旋しています。はがきの制作用で送料込み二千八百円。現金書留で申し込みください。住所：〒400-1 山梨県大月市御太刀1丁目2-10 ☎0554-2213611

〈日本全国の牛乳パックなんでも1日分〉

牛乳パックに使われる原料紙  
……235トン(2トントラック118台分)

牛乳パックを作るために伐採される森林の面積  
……2ヘクタール

牛乳パックを作るために必要な立ち木  
……6000本  
(高さ8m・直径16cm)

全国で作られる牛乳パックの数  
……900万枚

ごみとなつたばあいの処理費用  
……714万円

その森林が出す酸素で呼吸がまかなえる人数……88人分

# 引き出物、ごみがにしまい込まれていませんが

## チャリティバザールにご協力を

どこの家庭でも、押入れの中などに引き出物でいただいた品物が使われずにしまい込まれているものがあります。こうした品物を提供いただき、必要な人に低価格で販売してその売上代金を福祉活動の資金にするのがチャリティバザールです。栃尾市ボランティア友の会と栃尾市社会福祉協議会が主催しています。

提供いただく品物の点数の関係から五十七年からは隔年に開催して今年が第七回になります。第一回に集まった品物は千三百点、購入いただいた金額は十七万一千円でした。前回の昭和六十三年には品物の点数が二千五百点、金額は五十万円へと大きく協力の輪が広がっています。

毎回、「ほんの数回しか使用していないから、捨てるのがもった

いない。どなたかから利用していただければ」と品物をお持ちいただいています。

今年も、十月二十四日に開催を決定しています。このチャリティバザールに提供いただく品物の受け付けは、七月から九月まで市内数か所に受付場所を設けて、実施します。なお、市社会福祉協議会事務局で常時、品物の受け付けをしております。

まだじゅうぶん使える品物があるという方、ぜひこのチャリティバザールにご協力ください。

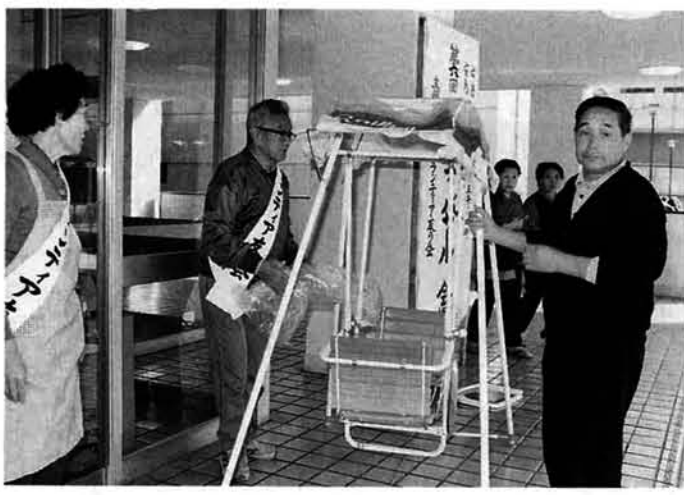

新品同様な品物も出されるチャリティバザール。この幼児用ブランコは、3,000円。このお金は福祉活動推進の資金として活用されました。(前回のバザール会場で)



さあ元気に育つてね...と願いを込めて植えました

# いよいよ花開きます 栃尾市の 花いっぱい活動

栃尾市の花いっぱい活動がいよいよ花開いてきました。5月13日には市民の皆さん約90名の参加で、中央公園の花壇に花苗を植えていただきました。さらに、多くの人から見ていただける小学校、中学校、保育園などでこの花苗が着実に育っています。

参加者の声



金町 山谷タキエ

## 毎日花のようすが気になって

食堂という仕事柄、花を植えるのが午前九時からという、ちょうど出かけやすい時間なので参加しました。  
花を植えた中央公園の前は、毎日買い物に行くたびに通ります。そして、自分の植えた花苗のようすが気になります。花の咲くのが楽しみです。

当日は、作業終了後に参加者に花苗がプレゼントされましたが、花の苗がもらえるなんて思わなかったものでとてもうれしかったです。早速、花を植えるプランターを買いにいき、植え付けました。私の家の周りは、コンクリート張りになっていますが、プランターを利用して花を育てています。それと、イチゴ、びわなど果物を食べたときにはその種を捨てずに土の上に置いておくと芽が出るので、その成長を楽しんでいます。  
花は人をやさしい気持ちにさせてくれます。こんな催しなら毎年あってもいいなあと思いました。



いや～、きれいに植わりましたね。  
植え付け作業の後をみんなで見て回りました。きれいに出来た花壇を前に参加者からも思わず笑顔が溢れます。



ぼくらの保育園と地区のセンターの前に、おじいちゃん、おばあちゃんからも手伝ってもらって植えました。今日もサツマイモの苗を植えに行ったんだけど、早く大きくなれないかな。来伝のすみれ保育園



名前のおり花いっぱいになったよ。みどり保育園私たちの保育園にかわいい花が届いたよ。毎日遊んでいるグラウンドの中できれいに咲いているよ。毎日、保育園に来るのが楽しみだよ。

## 咲いてます 1200鉢の花たち

苗を作った人の声



守門の里庶務課長 矢沢常治

苦勞したけど  
きれいに咲いてくれればありがたい

守門の里では、去年から野菜の苗づくりに取り組んでいました。それで、今回市役所から花の苗づくりに協力したいと話があったときにもお受けすることができました。大急ぎで苗を育てるポットに入れる土づくりから作業を開始しました。  
当施設の指導員五人が中心となって作業したのですが、花の苗づく

りは初めて、そして一万本という大量の苗ですから、無我夢中で作業してきたというのが現実です。それにこの苗を待っている人がいるという責任感もあり、大変でした。でも、なんとか苗を作り上げることが出来ましたし、来年の場合には今年の夏から土づくりをするなど準備ができますので、もう大丈夫だと思います。  
私たちの作った苗が市内各地に配られました。育ててくださる人から肥料をやったり、草を取ったりの管理がうまくいって立派な花を咲かせてくれるれば、ありがたいことだと思っています。

## 花づくりの3要素＝水・肥料・愛情



市民花植栽の会場で県花いっぱい連盟常任理事の小林正夫さん(長岡市)から育て方の指導をしていただきました。なんといっても大切なのは、愛情とのこと。毎日花を見れば、今なにを欲しがっているのか分かるようになるそうです。



私たち花園に育つ美少女たちかな？  
昨年開校した刈谷田中学校では、この花苗をもとに生徒たちによる手作りの花壇が出来ました。この花壇が生徒の心を和ませています。

## 市議会臨時会の結果

五月二十三日、栃尾市議会の臨時議会が開催され審議の結果、上程された八議案を原案のとおり可決しました。

- 市税条例の一部改正：地方税法改正に伴うものです。
- 入湯税条例の一部改正：法の改正に合わせ条文を整理。
- 水道条例の一部改正：計画給水区域の変更に伴うもの。
- 公営企業の設置等に関する条例

の一部改正：水道事業拡張のため計画給水人口を増加したものの元年度予算の補正(二件)：地方交付税の額確定等により一般会計、国民健康保険事業特別会計の補正をおこなったものです。

- 土地の処分：小貫工業団地用地の進出企業への売却。面積約一万二千七百平方メートル、価格は九千六百万円。
- 今年度予算の補正：杜々の森名水会館建設費に関するもの。

## 小貫工業団地用地で 進出企業が工場建設に着手

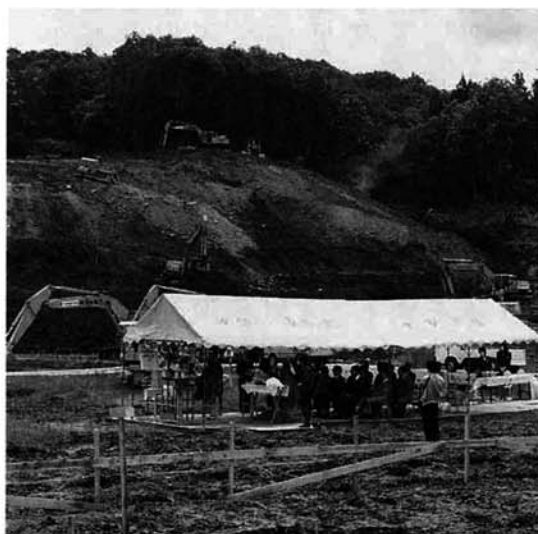

5月24日、小貫工業団地に企業進出した(株)東海鉄工所の新潟栃尾工場の新築工事地鎮祭が行われました。この会社は、自動車ボディのプレス金型をコンピューター利用で設計している先端型企業です。工場は11月中旬頃に完成の予定で、1日も早い操業を目指しています。建設する工場は2,369㎡で、当面30人程度で操業し将来150人くらいに増やす予定とのこと。会社では、工業系の知識のある人を求めています。





# 守門岳の四季の姿をとらえたい

守門岳取材ツアーを5月20日に実施しました。これは、来年6月に開催する「守門百景展」の作品づくりの参考に市内各地からの守門の姿を見てみようというものです。参加者は、写真を撮る人、スケッチする人など思い思いに守門の姿をとらえていました。皆さんも絵、版画、工芸、写真による守門の作品制作を開始してみてください。

いつも公民館の行事に参加していますが、今回もバカチョンカメラを持って守門岳取材ツアーに出かけました。いつも作業場の窓から守門を眺めながら仕事していますが、他で見るとまったく印象が異なるものですね。



泉 菫沢シゲル

県外にいる東谷出身の親戚用に、来年の年賀状は守門のカラー写真入りの年賀状を作ります。きつとなつかしい景色だと感じられることでしょう。来年の守門百景展には、家の近くの桜の木からの四季の写真を出す予定です。守門の季節ごとの変化と花の桜、若葉の桜、紅葉の桜などの組み合わせが楽しみです。

## Did you watch TV yesterday ?

あなたはきのうテレビを見ましたか

### 外人教師から生の英語授業

昨年8月から今月まで市内の両中学校でアイランドの女性教師による英語の授業が行われました。となく難しいといわれる英語の授業ですが、授業を担当されたコンロン先生は、英語で話していくと犯人がわかる推理小説的な手作り教材などを活用して、英語に親しみ楽しみながら学習していく授業を進めていただきました。



コンロン先生にインタビュー

Q アイランドは、どんな国ですか。

緯度は北海道程度ですが海流の関係で気候はおだやかです。産業は農業が主でなかでも酪農

本当の発音がわかる。英語の授業は好き。



秋葉中二年四組の 佐藤くん



みんなの机を回って話しかけるコンロン先生(秋葉中で)

## まちの話題 まちの声

Q 中学生の印象については：休み時間などを見ると日本の中学生はみんなスポーツが好きで、そしてうまいですね。この後はどのように予定されていますか。この6月で現在の仕事が終わりますので、一度国に帰ります。でも、日本が好きになったので一か月くらいいたらもう一度日本に来ることにしています。Q 国に帰られた後、栃尾の中学生から手紙が届いたら返事を書いてもらえますか。現在、郵便はアラスカ、ロンドン経由の飛行機便で十日間かかります。手紙が来たらうれしので、がんばって返事を出します。

## 今年も杜々の森で探鳥会

今年も杜々の森を会場に探鳥会が開かれました。五月二十四日、早朝五時に中野侯小學校に集合し、杜々の森にもかいました。この途中の道筋でもカイツブリが巣を作っているようすなどを観察しましたが、昨年見られなかった鳥が現れたり、興味いっぱい探鳥会でした。来年は皆さんも参加しませんか。早起きして参加すれば、金銭で計れない価値があると思いますよ。



## 24日の秋葉神社の命日に湯茶サービス

毎月の秋葉神社命日に常安寺小路で湯茶サービスが行われています。これは、谷内二丁目商友会が参拝者の休憩場所を設けているものです。お出かけになってみてください。

毎月お参りしています

金町 木間 富江さん

火を使う仕事をしていることから、毎月二十四日の秋葉神社の命日には、欠かさずお参りに来ています。実は、私の実家は小千谷市なんです。小千谷には、各町内ごとに秋葉講がありますから、全体では相当の人数の信者がいることになりました。この講の当番の人が秋葉様にお参りに来て

常安寺を再建する際にも、こうした秋葉講の人からの協力があつたと聞いています。



## 新規学校卒業生就職激励会

新しく市内の企業に就職した人への激励会を5月19日に開催しました。今年の就職者は70名。この若い力に大いに期待したいものです。なお、商工観光課で市内就職促進用に企業ガイドブックを作りました。活用ください。



## ファッションのまち栃尾が魅力

毎日、三条の自宅から栃尾市の鈴倉織物㈱に通勤しています。縫製などファッション関係の短大を卒業し、この学校で学んだ技術を生かせる職場ということでこの会社を選びました。単純に縫うだけのアパレル産地なら五泉などの産地でも良かったのに栃尾を選んだのは、総合的にアパレルメーカーとしてのこの会社に魅力を感じたからです。現在は、織物設計などを行う企画室に所属しています。私の仕事は、お客様から見ただけのための織物見本として、織りあがったものを何十点も小さなハンガーに吊して展示することです。そんなことで私の縫製の技術は現在、直接生かされていませんが、先輩の持つ技術を盗んでいきたいと思っています。それが会社のためになると考えるからです。



三条市 外山了子



### グループ紹介

## 青年の力で地域の活動を盛り上げる

# 一之貝みのり会

写真は会長の五十嵐順一

この会ができたのは、もう相当前のことです。昔から一之貝には青年会という組織があったのですが、生活形態の変化などから最後には十人くらいまでにメンバーが減ってしまいました。そこで新し

く青年の集まるグループとしてこの「みのり会」が作られました。現在の会員は三十一人です。活動の中で一番大変なのが水路の「いさらい」です。八方台の下の柳市の池から村までの八千メートルの水路の泥さらいを春に実施します。そして、七月の末頃に「いなぎ」といって水路の草刈りを行います。それは一之貝にとって欠かせない重要な水だからです。

夏には、他の団体といっしょに大バーベキュー大会を開催していますが、盆に帰省した人も参加し、地区民の交流の場として好評を得ています。また、盆おどりの会場で綿菓子、ビール、ジュースを売るなど楽しく参加してもらおう努力をしています。

昨年は、始めて農協主催引大会に参加しましたが、練習なしでの参加のため観客から「気



地域の人400人が参加する大バーベキュー大会

持ちの良いほどの見事な負けっぷり」と絶賛される結果に終わりました。新しく若い人がなかなか入ってこないという悩みはありますが、地域に生活する若者が集まる場というのは、これからの一之貝のためにもぜひ必要だと思えます。



保健衛生課では市内の保育所で歯みがき指導を実施しています

### 子どもの歯をむし歯から守ろう

「どうせ生え変わる乳歯だから、むし歯になったって」と軽く考えていませんか。乳歯がむし歯だと永久歯の歯並びが悪くなったり、最初からむし歯で生えてきたりするので。むし歯は親の責任といわれます。自分がむし歯で苦しんだパパ、ママも多いと思います。だからこそ子どもの歯をむし歯から守ってやりたいものです。毎食後に子どもといっしょに歯を磨き、点検してやりましょう。(3歳でむし歯のある割合は栃尾市が72.2%、県平均は59.9%昭和63年)

### お知らせページ



## レントゲン撮影と基本健康診査

### 胸部レントゲン間接撮影

16歳以上の人は、年に1回以上必ず受診してください。受診者には、区長さん経由で通知書(問診票)をお届けします。受診の際には、この問診票に必要事項を記入して持参してください。

### レントゲン撮影と基本健康診査

期 日	会 場	時 間
7月 3~6日と9日	市民会館	9:30~11:30 13:30~15:30
7月23日	皆楽荘	同 上
7月25日	半蔵金センター	9:30~11:30
7月26日	東谷小学校	9:30~11:30 13:30~15:30
7月27日		
7月30日	中野保小学校	同 上
7月31日	上塩小学校	同 上
8月1日	荷頃小学校	同 上
8月2日	入東小学校	9:30~11:30
8月3日	西谷小学校	同 上
8月6日	市民会館	9:30~11:30 13:30~15:30

#### 今月の税金

納期 7月2日

- ▶市・県民税
- ▶国民健康保険税
- ▶国民年金保険料

#### 献血

6月29日(金) 7月18日(水)

10:00~12:30  
13:30~15:30

ところ 市民会館

▼最近、会社などを退職された人には通知書が届かない場合があります。その場合は、直接最寄りの

会場を受診してください。▼また、通知書が届いたが入学や就職など他の機会にレントゲン撮影をうけることになった人は、今回は受ける必要がありません。通知書にその旨記入して市保健衛生課か検診会場に届けてください。

### 基本健康診査

レントゲン撮影と同一の会場で行われます。対象は、40歳の人で成人病予防の基本的な健康診査を

行います。なお、血圧、心臓病などで定期的に医療機関にかかっている人は、受けなくとも結構です。

- #### 健康診査の内容
- 問診、身体計測、血圧測定、検尿、血液検査(無料)
  - その他必要に応じて心電図・眼底・血糖検査を実施(実費六百円)
  - 健康手帳をお持ちの方は持参ください。

### 乳がん子宮がん検診

乳がん検診と子宮がん検診について、3月に受診申込みをいただきました。この申込者が当初の見込み人数を上回ったため、一部の方について検診日を秋に変更させていただきます。現在、受診票をお届けした人は、予定どおりの日程で検診を実施し、まだ受診票が送付されていない人については、検診日が決定しだいに案内します。お問い合わせ市保健衛生課予防衛生係(52局五八三六)へ。

### 栃尾の自然をたずねて ⑭

## おいしい魚はみんな《ゴイサギ(サギ科)》

教育センターの目の前には、西谷川が流れています。市街地のほぼ中心といってよく、車や人通りも少なくないので、川原は比較的静かで、いじめる人もいないせいか年中野鳥がたくさん飛んできます。

ハシボソガラス、ハシブトガラス、トビ、コサギ、セグロセキレイなどの他、夏にはツバメ、イワツバメ、冬にはカモメの姿も見られます。

中でもゴイサギは、大きめで多少ずんぐりしていますが、頭から背中にかけての灰青色と胸を中心とした灰白色、そして足の黄色のコントラストがよく目立ちます。

漢字で書くと「五位鷺」というのは、頭頂から後ろに長く延



5月30日 文化センター前の西谷川で撮影

びた羽毛(冠羽)や姿、および元来夜行性のためか全体の動きがゆったりしていることなどから、何やら衣冠装束の大官になぞらえて付けられたようです。また、地域によってはコウガラスの俗称で呼ばれることもあります。

ゴイサギは、他のコサギ、ダイサギ、アオサギなどと同様に集団で巣を作りますが、近隣では長岡市悠久山の繁殖地(コロニー)が知られています。

ただ、ゴイサギはザリガニやドジョウなどをエサとするのですが、数が多いためカサギ科の中で唯一の狩猟鳥とされています。バードウィークだけでなく、年中愛してほしいというのがゴイサギの気持ちでしょうか。(市教育センター長谷川 洋)

## 健康づくり 我が家の食卓コンクール

新潟県が、県民の健康づくり事業の一環として募集します。

募集する献立の部門

- ①我が家の一日献立の部：朝、昼、夕、間食の献立で昼食は弁当によるものとします。
- ②高齢者のための献立の部：朝、昼、夕、間食の献立
- ③手づくりおやつ部の部：1回分のおやつを献立を作成ください。応募資格 県内在住の個人およびグループ

献立の留意点 材料は身近で安価なもの。うす味で米飯を中心とし、牛乳、緑黄色野菜を豊富に使ったもの。価格は一人一日千五百円以内とします。

応募締切り 6月26日

問い合わせ 詳しい実施要項と申込用紙は市保健衛生課保健指導係(52局五八三六)にあります。照会ください。

### 各種相談

- 国民年金相談 6月25日(月)午前8時30分~午後5時
- 市民課国民年金係(2階)
- 6月25日(月)午前10時~午後3時
- 市役所市民相談室(2階)
- 月曜日~金曜日、午前9時~午後4時30分
- 家庭児童相談室(市役所別館)
- 心配ごと相談
- 毎週水曜日午前10時~午後3時
- 社会福祉協議会(保健福祉センター、新栄町)
- 青少年問題相談 月曜日~金曜日、午前9時~午後4時
- 文化センター相談室

### 行政・人権 心配ごとと合同相談 6/21

期日 6月21日(木)午前10時から午後3時まで

会場 市文化センター2階学習室

相談員 人権擁護委員、行政相談員、心配ごと相談員

相談内容

- ▽市、県など行政機関に対する要望や意見、苦情など
- ▽サラ金、土地、金銭の貸借問題
- ▽不当な差別や名誉、信用の失墜、損害賠償などの問題
- ▽離婚、扶養、相続問題など
- ▽その他生活上のもめごとなど

問い合わせ 詳しいことは、総務課庶務係(52局五八一五)へ。

受講者募集

人生を10倍楽しむ方法  
それは公民館講座への参加です

男性のための料理教室

男性もこぞって厨房に入りましょう。身近にある材料でも工夫することで食卓が格段と華やかになります。そんなおいしい料理づくりの教室です。  
開催日 7月3・10・24日、8月7・21日、9月11・25日(いずれも火曜日)午後7時～9時  
会場 市勤労青少年ホーム  
対象 18歳以上の男性  
経費 材料代として1回約五百円  
参加申込 6月15日から市公民館(☎52局二〇二〇)で受け付け

手ががりてまり教室

今、地域の特産品として人気を博している手ががりてまり。このてまりづくりの技術を覚えていただき、愛好者の拡大を図るための教室です。  
開催日 7月6日から8月31日までの毎金曜日(ただし、8月17日を除く)午後7時30分から午後9時まで  
会場 市文化センター  
講師 栃尾手まりの会のメンバー

ワープ講座  
初級と中級コース

参加対象 初心者に限ります。  
教材費 千三百円  
参加申込 6月15日から市公民館(☎52局二〇二〇)で受け付けします。  
初級コース：7月2・3・4日  
中級コース：7月16・17・18日  
開催時間 昼の部：午後2時～4時  
夜の部：午後7時～9時  
会場 市文化センター  
講座内容 初級コース：操作方法と簡単な文書の作成まで。  
中級コース：各種機能を生かした実用文書、表作成の技術  
募集定員 両コースとも昼・夜の部各20人で計80人  
受講料 五百円  
参加申込 6月18日から市公民館(☎52局二〇二〇)で受け付けします。

女性のための教室

母親として、主婦として、市民として、そして一人の女性として……この教室で、もう一つの自分、もう一つの生き方を発見して見ませんか。  
開催期間 6月26日から毎月1、2回開催します。  
開催時間 午前9時30分から午前11時30分まで。  
会場 市文化センター  
内容 参加者みんなで考えて進めます。  
対象 一般婦人  
参加申込 6月12日から市公民館(☎52局二〇二〇)で受け付けます。

児童手当現況届  
届け出してください

6月20日～22日

年1回実施している児童手当受給者の現況届けをしていただく時期になりました。  
この届けは、受給者の所得状況や児童の養育状況を確認して、支給の可否を決定する大切な届け出です。この届け出がない場合は、次の手当支給が停止されます。  
該当者 昭和59年4月2日以降に生まれた児童を含む18歳未満の児童を2人以上養育している人  
届出受付日 6月20・21・22日

ガスと安全

老朽化した  
ガス管は  
入れ替えを



下水道工事などで宅地内の掘り返しを行う機会に、古いガス管を新しいものに入れ替えることをお勧めします。  
使用されているガス管の中には、栃尾市のガス事業が開始された三十年以上前のものもあり、腐食のためガス漏れの一手前管もあり。これをそのまま埋め戻しても、数年で入替れえのためまた掘り返さなければならなくなります。そうすると、掘削費用やコンクリート復旧費

栃尾市公営企業公認工事店

工事店名	所在地	電話番号
大要設備(株)	新町	52-4949
三沢ポンプ店	金町	53-6450
(有)鶴城工業所	原町	52-5338
(有)新和設備	泉	52-3713
(有)星設備	大野町	52-5300
三信興業(株)	赤谷	52-3536
(有)稲田工業	小貫	52-4731

などがかさみ、費用が割高となります。長い目で見た経費削減、安全のためにもぜひ、下水道工事で掘り返した機会に新しいガス管との入れ替えを行ってください。  
なお、以前の管は亜鉛メッキ鋼管でしたが、現在はより耐久性のあるポリエチレンライニング鋼管を使用しています。  
ガス管の工事については、ガス・水道の工事については、次の栃尾市公営企業公認工事店にご相談ください。

児童手当を振込しました

平成2年6月支払い分(今年2月から5月分まで)の児童手当を6月8日付けで各受給者の預金口座に振り込みました。確認してください。支払い金額は次のとおりです。  
○第2子一人：月額二千五百円  
○第3子以降は、一人月額五千円

転作水田 現地確認 6月中旬  
転作水田の現地確認を、6月中旬に実施します。詳しい日程について、後日区長さんを経由して案内しますので、ご協力をお願いします。  
○実施水田に「転作等実施水田標示札」を立ててください。  
○栽植密度、肥培管理等がじゅうぶんでないと対象にならない場合があります。  
○単純休耕は対象になりません。  
○青刈稲、秋野菜、小豆、ソバなどについては、8月上旬頃第2次確認を行います。  
○実施水田の場所や作物の変更は、区長さんに連絡してください。

にいがたのふるさと展  
栃尾市も参加する  
都市と農山村の相互理解と人的、文化的、社会的に幅の広い交流を積極的に進める機会として開催されます。栃尾市も参加しますのでぜひお出かけください。また、新潟市近郊に住まいされるお知り合いの方にもぜひPRしてください。  
開催期日 6月14日(木)～19日(火)  
会場 新潟市伊勢丹デパート  
内容 ○市町村のPRコーナー  
○特産品の販売  
○餅つき、民芸品の製作実演などのイベントコーナー  
◆栃尾市もミックスくらまつりを先頭に、油あげ、てまり、杜々の森湧水を材料に栃尾PRに努めます。

消防演習

市消防署員、団員557人が参加し消防演習を実施します。  
期日 6月17日(日)午前7時30分から正午まで  
会場 栃尾東小学校校庭  
主な内容 ○ポンプ操法競技  
○幼年消防クラブ員の防火演技  
○消防功労者の表彰  
市民の皆様からの温かい声援をお願いします。  
6月17日(日)午前8時30分  
消防署のサイレンを1分間鳴らします

ファッションショー  
モデル募集

8月25日(土)にトチオ・ファッションフェスティバルを開催します。ただいま、このファッションショーのモデルになってくださる人を募集しています。ファッションは、作る人だけでなく着る人の鋭い感性で磨きあげられています。

あなたの感性で、トチオファッションを着こなしてみてください。  
募集するモデル  
○女性モデル：18歳以上の人  
○チビ子モデル：3歳以上  
ただし、保護者が主催者の用意する生地で洋服が縫えることが条件。  
申し込み先 6月30日までに栃尾織物工業協同組合(☎52局三二一一)へ。

農業委員選挙立候補予定者説明会

選挙管理委員会は、来たる7月15日(日)に執行を予定している農業委員会委員一般選挙の立候補予定者説明会を開催します。  
説明会では、立候補の届出に必要な書類をお渡しするとともに、選挙運動のあらまし、立候補届出の方法などを説明します。  
●期日 6月29日(金)午後1時30分から  
●会場 市役所4階大会議室

私の出会った本



仲子町 桐生美季子

上野正彦著「死体は語る」

図書室の新刊書の棚をボンヤリ眺めていて、ふと目を引かれたのがこの本です。著者は、長年観劇医をしてきた人です。観劇医は、小説やテレビドラマには時々登場しますが、実際にどんな仕事をしている人なのかよく知りませんでした。この本には、その仕事の内容がくわしく書かれています。死体を相手の仕事で、数々の例があげられています。その中で繰り返し出てくるのが「死者の生前の人権の擁護」という言葉です。初めて見たときは、とまどいましたが読み進むうちに意味や見方、考え、その立場がわかってきて、印象に残る言葉になりました。この本のように偶然におもしろい本に出会うことがあります。

新刊紹介

市公民館図書室

〈小説・文学〉

返逆／遠藤周作、生き残った人びと／上坂冬子、殺人者は夜明けに来る／生島治郎、おだやかな隣人／赤川次郎、穂高殺人連峰／梓林太郎、流浪／井上光晴、風果つる街／夢枕獏、「邪馬台国の謎」殺人事件／深谷忠記、男ごころ／丸谷才一、裏みちの花／小沢昭一、風葬／北方謙三

〈生活・実用〉

日本酒／井口一幸、職場のストレス・マネジメント／福田俊一、病気をだます熟年健康法／水野肇、緑黄色野菜クッキング／大庭英子、冷凍食品を200%活用する／ベジタ編集部、280日の胎教／夏山英一

〈芸術・娯楽〉

ツバメの来た道／アグネス・チャン、落語的学問のすすめ／桂文珍、CDのすべて／原田益水、手塚治虫の時代／石上三登志、藤田元司だとなぜ巨人は勝てる／巨人軍担当記者グループ

〈知識・教養〉

日本人の国際性／祖父江孝男、四十代は男の峠／高任和夫、農業を守る意味／佐藤喜作、只見線物語／磯部定治、非婚と結婚／星野澄子、苦しいからもう少し生きてみよう／鈴木健二、昭和のエコノミスト／杉田弘明、未来世紀ジャパン／毎日新聞社会部、あなたの日本語ここが間違い／丹野顯、全予測90年代の日本／牧野昇

# おしらせ版 平成2年 6,25

発行 新潟県栃尾市長 編集 栃尾市総務課 ☎ 0258 (52) 5815

## 乳幼児健診

会場▶ 保健福祉センター  
時間▶ 午後1時までに集合

◎4か月児・7か月児健診には、筆記用具を持参してください。

◎1歳6か月児・3歳児健診・2歳児歯科健診には、お子さんの歯ブラシを持参ください。(健診前に歯を磨くこと)

◎3歳児健診では尿検査を実施  
※受診は、栃尾市民に限ります。  
※母子手帳を忘れずに持参してください。



上裡出 大武伸光 くん (6月13日 3歳児 健診から)

健診名	月日	対象者生年月
4か月児健診	7月10日(火)	2年3月生まれ
7か月児健診	7月13日(金)	元年12月生まれ
1歳6か月児健診	7月12日(木)	元年1月生まれ
2歳児歯科健診	7月19日(木)	63年7月生まれ
3歳児健診	7月11日(水)	62年2月生まれ

## 母親教室<前期>

月日	会場	時間	対象者
7月3日(火)	市民会館 3階ホール	午後1時~4時30分	5・6月に妊娠届をした人

## 総合健康相談

◎赤ちゃんのことからお年寄りのことまで、健康について相談のある人は、おいでください。  
相談担当者▶ 医師、保健婦、栄養士

月日	会場	時間
7月24日(火)	保健福祉センター	午後1時~2時

## 予防接種

会場▶ 市民会館  
時間▶ 午後1時30分~2時  
◎三種混合2期は、1期完了後1年から1年半の間に受けてください。  
※母子手帳を忘れずに持参してください。  
※問診票は、必ず記入してきてください。

種類	月日	対象者生年月
三種混合2期	7月13日(金)	61.9~62.3

## 市民登山 谷川岳へ (1,963,2m) 7/29

▶受付は7月20日午前9時から

期日 7月29日(日) 朝6時出発で午後5時40分に栃尾に帰ります。行く先 谷川岳(標高一九六三・二二) 参加資格 満65歳以下で市内に在住または勤務し、登山できる体力のある人。目安としては、守門岳に登れる体力があること。定員 35人 参加費 二千五百円(保険料、谷川岳ロープウェイ代金等) 参加申込 7月20日(金)午前9時から市総合体育館の社会体育係で受け付けします。受付開始時間までにお出でいただいた方が定員を超えた時は、抽選により決定します。代理申込の場合は、自分の他二人分まで。問い合わせ 教育委員会社会体育係(☎52局五五七)へ。

おもいっきり 絵にしてください 子どもの絵の作品展 子どもたちに本をより身近なものとしていただくために、童話の絵を募集します。読んだり、読んでもらった童話の中で面白かったところを自分で想像して描いてください。募集対象 五歳児と小学一年~三年生 受付期間 7月24日~30日 作品展示 応募いただいた全作品を8月23日~29日、文化センター1に展示します。問い合わせ 市民会館(☎52-110)へ。



献血にあなただの愛を 「愛の血液助け合い運動」展開 いつも献血活動にご協力いただきましてありがとうございます。さて、7月の一か月間「愛の血液助け合い運動」を展開します。これは、すべての血液製剤を献血によって確保する体制を早期に確立するためです。今度こそ出かけてみようと思われている方からのご協力をお願いします。日常生活に影響ありません。一回の献血量は二〇〇cc以上または四〇〇cc以上ですが、この程度の量なら数時間あれば血液量はもとにもどります。献血後の車の運転、軽いスポーツ、軽い晩酌もさつかえありません。

献血 7月18日(水) 10:00~12:30 13:30~15:30 ところ 市民会館

## 活用ください 16ミリ映画フィルム

栃尾市教育センターに、16ミリ映写機用の映画フィルムを多数用意して、皆様の利用をお待ちしています。家庭での親子の心の触れ合いの必要性を描いたものや、高齢者を対象としたもの、子ども向けの漫画など、地域の催しの際に活用ください。

## 16ミリ映写機操作講習会

このフィルムを利用いただくには、16ミリ映写機の操作認定証が必要です。これは、フィルムの保護が目的です。この認定証取得のための操作講習会を開催します。期日 7月15日(日) 会場 市文化センター 定員 30人(参加費無料) 受講申込 7月5日までに市教育センター(市文化センター2階 ☎52-1117)へ申し込みください。

## 農業委員会委員一般選挙

投票日 7.15(日)

7月19日をもって、栃尾市農業委員会委員の任期が満了します。このため、市選挙管理委員会は、公職選挙法(農業委員会等に関する法律)において準用されます。に基づき、7月8日選挙告示、7月15日選挙期日(投票日)として選挙を行うことになりました。農業委員会は、農地等の利用関係の調整、自作農の創設維持その他農業全般にわたる諸問題を農業者の創意と自主的努力によって総合的に解決していくことを目的として、農業及び農業者の一般的利益を代表する機関です。農業を育ててくれる農業者の代表を選ぶ大切な選挙です。よく考えて投票しましょう。立候補を予定されている方、立候補予定者、説明会、7月8日(日)午前8時30分から午後5時まで。立候補届出の受付場所 栃尾市役所大会議室 立候補に必要な書類 6月29日に開催する立候補予定者説明会の会場でお渡しします。また、市選挙管理委員会に

## 農作業用軽油の免除申請

秋の農作物収穫用に使用する軽油の免除申請の受付を行います。受付期間 7月11日~27日 受付場所 市税務課窓口(2階) 市内農機具販売店等 申請に必要なもの ①継続申請の場合 ②新規に申請する場合 ③使用機械の販売証明書または登録証 ④耕作面積証明書(農業委員会が発行します)

## 消防設備士試験と予備講習

一定面積以上の事業所においては、消火設備の設置が消防法で義務付けられています。そして、消火設備の設置、点検、補修をするには消防設備士の資格が必要です。この消防設備士の資格を取得するための試験とその予備講習会を開催します。試験日 8月7日(火) 試験の種類 ①甲種第四類(自動火災報知設備) ②乙種第四・七類(自動火災報知設備・漏電火災警報器) ※乙種第六類(消火器)は11月に試験が実施されます。受付期間 7月2日~10日 予備講習 7月25日(火) 実施日 7月25日(火)

## JCSスクール 参加者募集

谷内の常安寺に合宿するJCSスクールが栃尾青年会議所の主催で今年も開催されます。期日 7月24日から25日 内容 24日:秋葉の火祭り参加、秋葉公園で宝探し、常安寺で夕食後ミニ祭り、花火タイム、まんが映画上映 25日:起床後ラジオ体操、座禅、寺の朝食、お楽しみタイム 参加対象 小学生 募集人員 三百人 参加費 千五百円 申込先 7月16日までに栃尾青年会議所事務局(商工会内 ☎52-4191)へ。

## 新潟市で とちおをPR

新潟市の東北電力グリーンプラザで1か月間、栃尾市のPR展示を行っています。今回の展示では、杜々の森湧水、謙信などを中心に、栃尾の自然や風俗、名産品、そしてそこに生きる人々の姿を写真、コピーパネル、実物などで紹介しています。名産品の即売も 7月6日(金)午前11時~午後3時まで、油あげ、繭の花等販売 新潟市近郊にお住まいの知り合いの方にPRしてください。

## サマージャンボくじ

7月中旬からサマージャンボくじの予約申込が開始されます。この宝くじは、「市町村振興宝くじ」とも呼ばれるもので、このくじの収益金は市町村のまちづくり資金として使われます。詳細は:申込方法等は、7月19日の新聞紙上で発表されます。

## 交通事故

5月 11件 11件 死者 0人 傷者 13人



# 結核予防接種

## 生後48か月以内に接種してください

5月25日付けのおしらせ版でご案内した結核予防接種の7月実施分の日程が近づいてきました。接種対象者の方は、確認ください。

○前回疑陽性の人と陰性でBCG接種を受けた人。  
会場 市民会館  
時間 午後1時30分  
持参するもの  
①母子手帳と印かん  
②反応検査日には、配布してある「乳幼児健康診査・予防接種のしおり」の中にある問診票に内容を記入して持参ください。  
お問い合わせ 市保健衛生課予防衛生係(☎52-5836)へ。

○生後48か月未満の人で、まだ結核の予防接種を受けていない人。  
会場 市民会館  
時間 午後1時30分  
持参するもの  
①母子手帳と印かん  
②反応検査日には、配布してある「乳幼児健康診査・予防接種のしおり」の中にある問診票に内容を記入して持参ください。  
お問い合わせ 市保健衛生課予防衛生係(☎52-5836)へ。

# 「グッドモーニング」をテレビ放送

ドラマのあらすじ  
父親としつこりいかなないバイク好きの少年が暴走族とけんかし、保護観察処分となります。この少年が保護司やいろいろな人との出会いのなかで、再び父親と心の交流を取り戻し、立ち直っていくようすを描きます。

放送日  
7月6日(金)午後5時から一時間、NSTテレビで放送。

社会を明るくする運動とは、すべての国民が犯罪や非行の防止と、罪を犯した人たちの更生に理解を深め、力を合わせ犯罪や非行のない明るい社会を築こうとする運動です。

# 精神保健相談

長岡保健所では、心の健康相談を開催します。どうぞ、お気軽に相談ください。

相談内容 ○不眠・気持落ちが沈みがち  
○イライラする  
○アルコール中毒で困っている  
など

期日 7月6日(金)午後2時～4時  
会場 保健福祉センター(新栄町)  
相談担当者 悠久荘の専門医師  
お問い合わせ 詳しくは、長岡保健所(☎33局四九三〇)へ。

社会を明るくする運動  
広報映画

日本では寄生虫病はなくなったと考えている人が多いようですが、特殊な生態を持つ、ぎょう虫は依然として多くの人に感染しています。栃尾でも学校、保育所で検査を実施していますが、まだまだぎょう虫保有者があとをたちません。ぎょう虫に感染すると肛門部の激しいかゆみが起こり、そのため睡眠不足や神経質で落ち着きがなくなり、学業成績の低下の原因となったりします。また食欲不振、腹痛、便秘、下痢をともなうことがあり、ほっておくとぎょう虫の迷入による虫垂炎、生殖器の炎症の原因となったりします。ぎょう虫の成虫は、人が就寝中の夜間に肛門の外に出てきて産卵

するという特徴があり、産卵時のかゆみのため無意識に掻いた手指に付着し、簡単に口から感染します。また、下着、寝巻布団、あるいは畳や床の上に散らばり、四十日以上も生存し、家族の誰彼を問わず感染してゆきます。ですから、学校、保育所でぎょう虫がいるといわれた子供達だけが治療しても効果ありません。検査は簡単ですので、家族全員で受診し、異常のないことをたしかめておくことをお勧めします。また、よく手を洗い、爪を短く切ったり、下着を毎日交換し、室内を掃除して布団は日光消毒するなどして感染を防ぎましょう。保健衛生課保健指導係佐藤幸子

# はかりの定期検査

取り引き用や証明書に使用するばかりは、計量法で定期検査が義務付けられています。今年には市内全地域が検査の対象です。

検査日 7月16日～20日 午前の部 9時30分～11時30分、午後の部 1時～3時30分  
会場 市役所裏の車庫  
検査手数料 一台百五十円から九百五十円まで、はかりの種類により当日会場で納入ください。  
問い合わせ 市商工観光課(☎52-15827)

# 能力開発セミナー

長岡市にある雇用促進事業団新潟技能開発センターでは、毎月各種講習会を開催しています。事業主の皆さんは技術技能向上の社内教育の一環としてもご利用ください。

8月の能力開発セミナー  
○油圧技術の基礎○放電加工の初歩○技能検定予備講習(木型製作・塗装関係)○アナログ技術  
問い合わせ 詳しくは新潟技能開発センター開発援助課(☎37-0450)へ。

# 退職金と税金

退職金は、長年の勤労の対価であることなどから、勤続年数に応じて所得金額を計算し、他の所得と区分して税額を計算するなど、税負担が軽くなるよう配慮されています。

一、所得金額の計算は「退職所得の金額」は、退職金の額から「退職所得控除額」を控除した金額に二分の一を掛けて求めます。

「退職所得控除額」は勤続年数に応じて決まり、勤続二十年までは一年につき四十万円、二十年を超えたる分については一年につき七十万円を掛けて計算します。ただし、勤続年数が二年以下の

場合には八十万円をもって退職所得控除額とします。

二、税額の計算  
退職金にかかる税金は、「退職所得の金額」に税率を掛けて計算します。

退職金には所得税と住民税がかかりますが、通常、退職金の支払いを受けるときは他の所得と分離して源泉徴収されますので、原則として確定申告をする必要はありません。

振替納税制度の利用を  
所得税の納税の方法に、振替納税の制度があります。これは、銀行などの預貯金口座から振替によって納税を済ませる

# 大切な森林資源を守ろう 山火事予防の標語募集

森林は、国土を保全し、地下水を蓄えたり、住宅資材や紙その他の原材料を供給するほか、心のやすらぎにも欠かせません。県の農林水産部では、この大切な森林を山火事から守る運動の標語を募集しています。

応募方法 郵便はがきに一人一句記入し、住所、氏名、電話番号、年齢、職業(生徒の場合は学校名、学年も)を記入して応募してください。

応募締切 8月31日  
応募と問い合わせ先 県庁農林水産部治山課(新潟市新光町四番地一☎〇二五二八五五一一)へ。

振替納税の手続き  
振替納税を希望される場合は、預金先の金融機関窓口にて「預金口座振替依頼書」を提出してください。用紙は、税務署の他、金融機関にもあります。

所得税などの問い合わせ  
詳しくは、長岡税務署(☎35-2070)におたずねください。また、毎月税務相談を栃尾市役所で開催しています。7月の開催日は24日(火)です。

# メーカーが改修処理中 壁掛け式ガス給湯設備の一部に欠陥

最近、一部メーカーの壁掛け式ガス給湯設備の欠陥が原因で火災事故がありました。このためメーカーが改修処理を行っていません。ガス機器に貼ってある表示シールで機種名を確認してください。

改修処理を行っている機種 昭和62年8月から今年2月までに製造されたもので、次の型式名が表示されているもの。  
日立 KS1660・KS2000・KS2400  
パナソニック S16R12・S16S15・S24RO・V16R4  
(株)世田谷製作所 RQ16KS  
4・RF16Z・RF16ZH  
問い合わせ ガス器具販売店か消防本部予防係(☎52-1155)またはガス水道局(☎52-15826)へ。類似する型式名の場合もご確認ください。

# 製造品出荷額等6.7%増

平成元年12月31日現在で実施された「平成元年工業統計調査」の結果を市で独自集計しましたので公表します。

工業製品の三百四十二億七千四百円(七五割)、次いで電気機械器具の四十七億九千三百八十二万円(一〇・五割)、三位は衣服・その他の繊維製品の二十六億五千二百万円(五・八割)と続いています。これら上位三業種の製造品出荷額の前年比較をみると、繊維工業製品の十三億五千六百三十万円(四・一割)の増、電気機械器具六億六千三百八十八万円(一・六割)の増、衣服・その他の繊維製品三億四千四百九十四万円(一・五割)の増となっています。調査に協力いただきました各事、

# 平成元年工業統計結果(速報)

区 分	事業所数		従業者数		製造品出荷額等	
	実数	対前年比	実数	対前年比	実数	対前年比
総数	544	101.7%	5,050人	101.2%	4,557,904万円	106.7%
食料品製造業	14	93.3%	82人	92.1%	64,675万円	102.8%
飲料・飼料・たばこ製造業	2	100.0%	X人	X%	X万円	X%
繊維工業製品製造業	455	100.2%	3,577人	97.3%	3,420,704万円	104.1%
衣服・その他の繊維製品製造業	20	125.0%	637人	106.3%	265,002万円	115.0%
木材・木製品の製造業	1	50.0%	X人	X%	X万円	X%
家具・装備品製造業	8	100.0%	38人	190.0%	47,532万円	363.8%
パルプ・紙・紙加工品製造業	3	100.0%	X人	X%	X万円	X%
出版・印刷・関連連産品製造業	7	87.5%	20人	74.1%	11,337万円	96.0%
化学工業製品製造業	1	100.0%	X人	X%	X万円	X%
石油製品・石炭製品製造業	1	200.0%	X人	X%	X万円	X%
プラスチック製品製造業	1	50.0%	X人	X%	X万円	X%
窯業・土石製品製造業	8	100.0%	44人	88.0%	78,578万円	98.9%
金属製品製造業	1	100.0%	X人	X%	X万円	X%
一般機械器具製造業	9	128.6%	47人	151.6%	45,452万円	117.7%
電気機械器具製造業	11	137.5%	469人	121.8%	479,382万円	116.1%
輸送用機械器具製造業	2	-	-	-	-	-

業所のみならず、ありがとうございます。注1:各数値は栃尾市が独自に集計したものです。後日、国や県で公表する数値と相違する場合があります。注2:表のなかのXについては、調査対象事業所が少数のため、調査の秘密を守る必要から公表しないものです。注3:製造品出荷額等には、加工賃収入と修理料が含まれていません。

# 工業統計調査結果

平成元年12月31日現在で実施された「平成元年工業統計調査」の結果を市で独自集計しましたので公表します。栃尾市の製造業事業所数は五百四十四、従業者数は五千五百人、製造品出荷額等は四百五十五億七千九百四十四万円となりました。これを前年と比較すると、事業所数は九(一・七割)の増、従業者数は六十二人(一・二割)の増となっており、製造品出荷額等は六・七割の増でした。また、製造品出荷額等による産業別の構成比を見ると一位は繊維