



7月号カレンダー(7月20日～8月19日)			
7/20 月	胃がん検診 町立診療所 午後2診 外科	10 月	町立診療所 午後2診 外科 補聴器相談(10:00～10:30)役場
21 火	町立診療所 休診	12 水	町立診療所 午後2診 整形外科
22 水	胃がん検診 乳児相談 町立診療所 午後2診 整形外科	13 木	町立診療所午後休診(健康相談日) 補聴器相談(9:30～10:00)役場
23 木	献血(成分)車来町 補聴器相談(9:30～10:00)役場	14 金	町立診療所 午後休診 補聴器相談(10:00～10:30)役場
24 金	機能訓練⑨ 補聴器相談(10:00～10:30)役場	15 土	町立診療所 休診
25 土	町立診療所 休診 役場閉庁日	16 日	町立診療所 診療日
26 日	参議院議員通常選挙投票日	17 月	町立診療所 2診 外科休診
27 月	胃がん検診 町立診療所 午後2診 外科	18 火	胃がん検診 町立診療所 休診
28 火	血糖指導会	19 水	町立診療所 内科 午後休診 午後2診 整形外科 交通事故移動相談(柏崎市役所)
29 水	胃がん検診 町立診療所 午後2診 整形外科	心配ごと相談 ☐ 毎週火曜日(午前10時～午後3時) ☑ 延命荘 (☎95-2027) 相談員 7/21 中澤誠三郎 28 原 シズ 8/ 4 山崎エイ子 11 飯田弘二	
30 木	胃がん検診 補聴器相談(9:30～10:00)役場		
31 金	胃がん検診 補聴器相談(10:00～10:30)役場	健康相談 ☐ 8月13日(木)(午後3時30分) (毎月第2木曜日) ☑ 医療センター(☎95-2600) 相談員 町立診療所長他 (電話相談も結構です。)	
8/1 土	町立診療所 午前2診 小児科 夏の交通事故防止運動(～10日)		
3 月	町立診療所 午後2診 外科	日曜診療 ☑ 成人健康センター 法坂 ☎95-3141 外来受付 9時～正午 ※急患に限ります。	
4 火	胃がん検診		
5 水	町立診療所 午後2診 整形外科 交通事故移動相談(柏崎市役所)		
6 木	機能訓練⑨ 補聴器相談(9:30～10:00)役場		
7 金	補聴器相談(10:00～10:30)役場		
8 土	町立診療所 休診 役場閉庁日		
9 日	小国町町長・町議会議員選挙投票日		

7/15 2110

平成4年7月15日発行 (毎月15日発行)

発行 小国町役場(〒949-152) 新潟県刈羽郡小国町法坂七九三
企画編集 総務課庶務係 ☎0258(95)3111 印刷 長岡あかつき印刷

新潟県小国町

広報 おくに

7/26 参議院議員通常選挙 2～3P
8/9 町長・町議会議員選挙
夏の交通事故防止運動 6P

1992年 No.280
7/15号



かなうといいなお願いごと (7/7 たなぼたまつり やまなみ保育園)

編集室

7月2日に行われた安全教室(6ページ)で、県警ヘリコプターに乗る機会がありました。上空から見ると、町の中央を流

れる浪海川の形や、水田の緑が本当にきれいで驚きましたね。まるでじゅうたんの様で、風が吹くと青々とした田んぼが波をうって流れていくという感じでした。ヘリの機長さんも、春は水がはってあって青空が映ったり、秋

には黄金色の穂が風になびいたりして、田んぼも上から見ると本当にきれいですよと言っていました。また、季節がかわったら空からの小国を見てみたいですね。

町の人口

平成4年6月30日現在(前月比)
計 8,292人(←2人) 男 4,092人(←1人) 女 4,200人(←1人) 世帯数 2,196(←4)
平成4年6月の動き 出生 7人 死亡 9人 転入 14人 転出 14人

大切な一票みんな

参議院通常選挙の投票日は 7月26日(日)です

投票できる人は

- ・小国町に住所のある方
- ・投票日現在で年齢満20年以上の方(昭和47年7月27日以前に出生した方)ただし、住所要件は、7月7日が基準。
- ・日本国民であること。
- ・7月7日までに引き続き3カ月以上小国町の住民基本台帳に記録されている方(4月7日以前に住民票が作成された方または転入届をした方)
- ・4月8日以降小国町から転出した方は、小国町で投票することになります。
- ・3月27日から4月7日までの間に転出された方は原則として転出先の市町村で投票することとなります。この間の転出者が小国町の投票所に来られた場合、二重登録の可能性があるため、確認に時間を頂くこととなります。

投票の方法

最初は

選挙区(新潟県)選出議員選挙
候補者の個人名を書きます。

*投票用紙は黄色の紙に黒色で印刷されています。

次に

比例代表選出議員選挙

政党名を書きます。略称でも結構です。(中央選挙管理会に届け出た略称は選挙公報をご覧ください。)

*投票用紙は白い紙に赤色で印刷されています。



投票しましょう!!

小国町長選挙・小国町議会議員一般選挙の 投票日は8月9日(日)です

投票できる人は

- ・小国町に住所のある方
- ・投票日現在で年齢満20歳以上の方(昭和47年8月10日以前に出生した方)ただし、住所要件は、8月3日が基準。
- ・日本国民であること。
- ・8月3日までに引き続き3カ月以上小国町の住民基本台帳に記録されている方(5月3日以前に住民票が作成された方または転入届をした方)

投票の方法

最初は

小国町長選挙(記号式)

候補者の氏名は印刷してあります。

○印をつけてください。

*投票用紙は水色の紙に黒色で印刷されています。

次に

小国町議会議員選挙(記名式)

候補者の個人名を書きます。

*投票用紙は白色の紙に赤色で印刷されています。

記号式投票

ゴム印の○印をつけます。

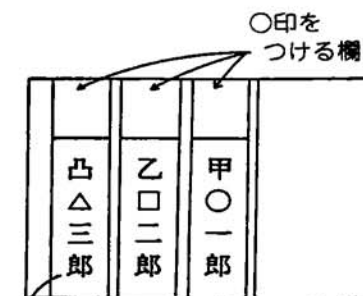

投票用紙

記名式投票

次のような投票は無効となります。気をつけましょう。候補者氏名等は印刷してあります。

●2人以上の候補者の氏名を記載したもの



●他事を記載したもの



●自署しないもの(ゴム印)



- 立候補していない者の氏名を記載したもの
- 「だれ」を記載したか確認できないもの

投票時間は 午前7時から 午後6時までです

手にケガなどをして字を書けない人は、投票所で係員に申し出れば代筆してもらえます。代理投票の方法があります。(投票の秘密は守られますので安心して申し出てください。)

目の不自由な人は点字投票ができますので、投票所で係員に申し出てください。

**投票には、入場券を
忘れずに!**

不在者投票

投票日に所用で投票所へ行けない場合は不在者投票ができます

1. 投票のできる期間
参議院——7月25日(土)まで
町長・町議——8月4日(火)から8日(土)まで
2. 取扱いは土・日を問わず、毎日午前8時30分から午後5時まで役場内選挙管理委員会で行っています。
3. 投票される場合は印鑑を持参してください。

投票される場合の請求は期間前でもできます。お早めに!!

投票所は

第1投票区 (山野田)	芸術村会館	第8投票区 (楡沢、新町、榎野原、二本柳、上谷内、数橋)	小国町就業改善センター
第2投票区 (大貝、三桶)	三桶公民館	第9投票区 (法坂、桐沢、金沢、箕輪、上村、下村)	小国勤労者体育センター
第3投票区 (苔野島)	苔野島集落開発センター	第10投票区 (武石、押切)	武石共同車庫 (武石公民館前、旧農協店舗)
第4投票区 (小栗山)	小栗山集落開発センター	第11投票区 (七日町、上栗)	上栗集落開発センター
第5投票区 (原、森光、諏訪井)	上小国小学校	第12投票区 (八王子、芝ノ又)	小国町中央公民館八王子分館
第6投票区 (太郎丸、小国沢、上岩田)	太郎丸集落開発センター	第13投票区 (原小屋、千谷沢、鷲之島)	小国町中央公民館千谷沢分館
第7投票区 (法末)	法末老人活動館あご荘	なお第1投票区の町長・町議会議員選挙については、山野田公民館です。	

景観でメシが食えるか

先に農水省が選定した「農村景観100選」に、本県から、西蒲岩室村・刈羽高柳町・中魚津南町の3ヶ所が選ばれました。

まちづくりの一環として、景観が注目されたのはごく最近のことです。都道府県の推薦で、全国から選ばれた地区は、農業生産活動の立場から見ると、決して効率的とはいえず、むしろ改善が急がれる感さえますが、そこに住む人達は、自信と誇りにつながる魅力として捉えているようです。

よく「景観でメシが食えるか」という議論がされます。町政を推進するには、産業を振興し、所得を拡大させ、若者の定住を図るということをおざりにすることは出来ません。しかし、それだけでは農村地域を維持できない現実があります。

私達は、地域の美しさや快適さを再発見し、産業活動と調和のとれた景観の保全と形成を行ない、自慢の出来るまちづくりを進める必要があります。

確かに景観はそのままでは食えません。しかし、隠し味として心豊かな味付けが出来ます。

本町の隠し味となる景観は、どんなものがあるでしょうか？

農水省が、今年1月に都内で働く30～60代のサラリーマン1,500人を対象に農村での滞在意向や暮らしたい理由、暮らす可能性についてアンケート調査を行ないました。それによると、

定住したいと考えたことがある……11.8%
一定期間暮らしたい……9.2%
その理由は、「豊かな自然の中で過ごせるから」……80%
自分が農村で暮らす可能性について、可能性が高い……44.8%

という結果がでました。農村に「ゆとり」と「うるおい」を求める人々が増えていることがわかります。

(記事の一部は、全国農業新聞から引用しました。)

「ゆとり」と「うるおい」をもたらす、小国らしい景観資源をいま調べています。みなさんの情報をお待ちしています。

お問い合わせは企画課へ。

ご自慢のお庭を拝見

タチアオイの花が咲くころ、小国は梅雨の最盛期を迎えます。この花を庭一面に育てている保坂順次さん(太郎丸)のお宅を訪問しました。

花づくりは、奥さんが一生懸命で、7～8年前から植えはじめ、今では畑の野菜の方が遠慮がちに見えます。数年前には国道404号線にも株分けされ、小国町のフラワーロードのきっかけともなりました。

また、隣近所にも分けてあげたものが、この季節ともなりますと咲き競い、保坂さんの家を中心に、タチアオイの花園が道行く人の目を楽しませてくれます。



次に登場いただくのは法坂の若井一正さん。昭和30年代初めに植えて育てている花菖蒲は30有余年毎年この時期にかわいらしい白や紫の花弁をつけて散歩する人にやさしく語りかけます。約50mにわたって水田の畦や屋敷の一部を巧みに利用して湾曲状に咲きそろった花菖蒲の華やかさは、たった2～3週間の短い命と相まっていっそうの美しさを際立たせてくれる感じでした。

春先から除草をしながら愛情を込めて育てた花菖蒲と玄関先から家を取り巻くように並べた松の鉢のしっとりとした落ちつきあるコントラストが印象的でした。



ごみは分別して出しましょう

4月からごみの分別収集が見直され、5分別(可燃ごみ、不燃ごみ、空き缶、空き瓶、粗大ごみ)で行われています。

きちんと分別収集された空き缶や空き瓶は再利用され、資源やエネルギーの節約に役立ちます。

これからも、ごみはきちんと分別して決められた日に出すようにし、私達が暮らす小国町がきれいになるようご協力をお願いします。



空き缶、空ビン収集量をお知らせします

空ビン収集量 — 4月～6月 — 単位: kg

収集日	透明、白ビン	茶ビン	黒ビン	青、緑ビン	計
5/7	565	540		110	1215
5/13	1250	875	95	365	2585
計	1815	1415	95	475	3800
割合	47.8%	37.2%	2.5%	12.5%	100%

(特に注意頂きたいこと。)

- ① ビン以外のものは絶対に出さないこと。(陶器類に注意)
- ② ステーションでの色分けは確実にお願いします。
- ③ できるだけ沢山、回収出来るよう協力をお願いします。



空き缶収集量 単位: kg

	スチール缶	アルミ缶(ビール)	計
4月	8140	330	8470
5月	2820	430	3250
6月	2700		2700
計	13660	760	14420

(特に注意頂きたいこと)

- ① 缶以外のものは絶対に混ぜないでください。
- ② ビール缶とジュース缶類に分けてください。
- ③ 透明の袋がない場合は必ず、マジックなどで表示してください。

*アルミ缶については量的に少ないため、一定量になるまでストックしておきます。

ごみ収集車を購入しました

町では新しいごみ収集車(2t車、ごみ容量4m³、回転押込式)を購入しました。

白い車体には緑の文字で標語が書きこまれていますが、これは、町内小学校の4年生から募集したものです。

多数の作品の中から、選ばれたのは次の2点です。

- ・「すきです、小国はみんなきれいずき」 阿部洋地くん(上小)
- ・「ただしい分別 みんなの協力きれいな町づくり」

五十嵐彩香さん(下小)



クリーンセンター建設工事のすすみぐあい

12月の完成稼働をめざし、工事は順調に進んでいます。現在は建屋2階部分建方を行っており、8月中には焼却炉等の機械の据付を行う予定になっています。

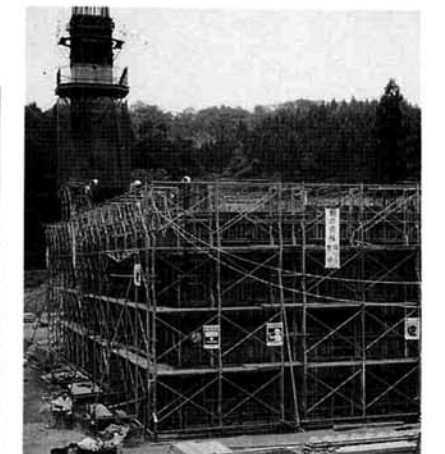

してありますか？安全確認

今年になってから、小国町では死亡事故1件を含み10件の人身事故が発生しています。(6/15現在) これは死傷者が20名以上となった昨年と比べ同時期比+6件というハイペースです。

原因は飲酒、速度超過もあるのですが、圧倒的に多いのが交差点における安全不確認による事故です。

交差点は人や車が集まる所です。信号や標識がなくても、一時停止や徐行をして細心の注意をしなければなりません。

よく言われるのが、「止まってくれるだろう」、「渡らないだろう」という「だろう運転」です。年齢によって、行動力、判断力は相当な違いがあり、発見が遅れたりといったケースも多くみられます。

交差点付近に限らず、「右折してくるかも」、「人が出てくるかも」という「かもしれない運転」を心掛けて下さい。

これからの時期、海へ向う車でR291の交通量の増加が考えられます。今年とはくにR291、R404との交差点の3件の人身事故が発生しています。

県外ナンバーの車も多くなります。信号が青になったからといって急いで発進しないで、もう一度安全確認をする様にしましょう。



▲柏崎警察署管内で発生した交差点事故

夏の交通事故防止運動

8月1日～10日

- 重点
1. 飲酒運転・暴走運転の防止
 2. 子供・高齢者の事故防止
 3. 交差点事故の防止

子供達の見本となる様な交通マナーを実践し、小国町の交通事故を1件でも少なくしましょう。

平成4年 人身事故発生場所

月日	原因
① 1/3	スリップ事故
② 1/28	安全不確認
③ 3/31	〃
④ 5/3	前方不注意
⑤ 5/5	安全不確認
⑥ 5/19	〃
⑦ 5/21	〃
⑧ 5/25	速度超過
⑨ 6/2	前方不注意
⑩ 6/11	速度超過



ヘリコプターがやってきた！

7月2日、下小国小学校、浜海小学校で、県警ヘリコプター「こしかぜ」を招き交通安全教室が実施されました。

パトカー1台、白バイ3台に続き、ヘリコプターが迫力ある音を響せながら児童の待つグラウンドに着陸。

ヘリコプターの機長より「世界で一番大切なのは命です。皆さんも事故や病気でヘリコプターに乗ることのない様、体に気をつけて下さい。」とあいさつ。

次いで白バイやヘリコプター見学では、実際に乗ってみたい、サイレンをならしたりと大喜びの様子で、お巡りさんに次々に質問をしていました。

交通安全クイズ終了後、児童代表が、「今日教えてもらったことを守って、これからも交通事故に気をつけます。」と柏崎警察署の交通課長に宣言文を読み上げました。

もうすぐ夏休みです。家庭でも交通安全の話をする機会をつくって、子供達を事故にあわせない様にしましょう。



正しく使って楽しい花火

子供達にとって夏の身近な風物詩おもちゃ花火の季節となりました。おもちゃ花火とはいえ、花火の原料は火薬です。正しく使って楽しく遊ぶために次のことに注意しましょう。

- 花火に書いてある遊び方をよく読んで必ず守りましょう。
- 花火を人や家に向けたり、燃えやすいもののある場所で遊んだりしないようにしましょう。
- 風の強いときは、花火遊びはやめましょう。
- 水を用意し、大人と一緒に遊みましょう。
- たくさんの花火に、一度に火をつけたり、振り回すことはやめましょう。
- 正しい位置に正しい方法で点火してください。

○吹出し、打ち上げなどの筒もの花火は、途中で火が消えても筒をのぞいてはいけません。点火する時も筒先に顔や手を出さないこと。

○花火をポケットに入れたり、ほぐして遊ぶことは絶対してはいけません。

扇風機は使用前に必ず自己点検を

そろそろ扇風機が活躍する季節になりました。羽根の回転が遅い、不規則、モータ部が熱い、こげ臭いニオイや異常な音がするなどの症状があったらプラグを抜いて使用を中止してください。そのまま使用すると発煙、発火の恐れがありますので、異常を放置したまま無理に使用するのはやめましょう。安全に使うため、十分な点検を行いましょう。

消火器の悪質 訪問販売に御用心

消防職員に似た服装で家庭を訪問し、消防署の方から来た。「家庭でも消火器が必要だ」、「お宅の消火器は薬剤が古いから取り替えなければならない。」などと、巧みな言葉で強引に消火器を買わされたという苦情が多く寄せられています。

消防署では、消火器などの販売及びあっせんはいっさいしていません。

なお、一般家庭には消火器の設置義務がありませんので、不要のときは、はっきりと断りましょう。

消火器の訪問販売で不審に思われたら、購入する前に消防署(電話24-1500)へ連絡してください。

柏崎刈羽地区支会消防大会 小国町代表チーム第3位入賞

7月5日柏崎市陸上競技場において、第33回消防協会柏崎刈羽地区支会消防研究大会が開催されました。

小国町からは、6月7日に行なわれた町の消防大会で優勝した第5分団第4部(千谷沢)が、その後朝に夜に練習に励み、今大会にのぞみました。

大会には、柏崎市より3チーム、刈羽郡町村より各1チーム、計7チームで小型ポンプ操法競技が行なわれました。

結果は次のとおりです。

- 優勝 高柳町消防団
- 2位 柏崎市消防団第4分団
- 3位 小国町消防団



克雪住宅プラス老人福祉住宅

利子補給対象借入限度額がプラス300万円

小国町では、雪国でも冬期間安心して住める克雪住宅建設資金の借入に対する利子補給制度を実施していますが、6月1日から克雪住宅に老人福祉住宅をプラスした場合、いままでの借入限度額300万円にその事業費として更に300万円が増額されました。

利子補給率は3.0%、償還期間は15年間以内と変わりません。

老人福祉住宅とは

同居している高齢者及び身体障害者又は同居している高齢者がいなくても将来の高齢時に備

えての専用居室、浴室、便所、手すり、スロープを整備した住宅。**克雪住宅とは**

融雪式——屋根の上で融雪できる施設等を備えた建物。ただし、地下水の開放利用は除く。

耐雪式——建物の構造が3メートル以上の積雪荷重にも完全に耐えることが構造計算上確認できる建物。

その他——町長が克雪住宅(落雪式等)として特に

認めた構造の建物。

三形態のうち、いずれかに該当する建物です。

利子補給を受けることができる人は、小国町に居住する人であること、前年の所得金額が700万円以下の人です。

また、補給の条件は、住宅の居住面積が200㎡以下であること、そして町内金融機関から借入れた資金であることです。

以上が変更内容です。更に詳しく知りたい方は小国町役場建設課(TEL 95-3111)へお問い合わせください。

申込みも建設課へ!

お年寄のための 元気で長生き食生活講座 ① ～夏編～

人生80年時代。誰もが健康な日常生活をおくりたいという気持ちは同じです。

そこで今月号から、季節ごとに食生活のポイントやおすすり献立などを盛り込んだ、「お年寄のための元気で長生き食生活講座」をみなさまへお届けします。

＝夏バテを予防しよう＝

☆やたらに食べるのは逆効果！

胃腸の消化力が衰えています。スタミナをつけようと食べすぎるのは胃腸に負担をかけ、かえって逆効果です。良質のタンパク質（牛乳、卵、肉、魚、大豆製品）をとりましょう。

☆新鮮な野菜、果物を食べる！

夏の暑い時期はビタミンB₁の消耗が激しくなります。また、ビタミンCはストレスをやわらげる効果があります。

☆清涼飲料をやめて牛乳を！
清涼飲料による糖分の取りすぎは、食欲をおとす原因になり、また肥満にもつながります。

①ごまだれそうめん（2人分） ～夏の定番にひと工夫～

そうめん1/2わ、ごま 大さじ4、卵2ヶ、しょうゆ 1/4カップ、人参30g、さとう 大さじ1/2、青しそ4枚、だし汁 1¹/₂カップ、きゅうり 1本

〈作り方〉

- ①そうめんはたっぷりのお湯でゆでる。
- ②卵は薄焼きにし、せん切りにする。
- ③人参、青しそ、きゅうりはせん切りにする。
- ④ごまはいてすり鉢ですり、さとう、しょうゆを加えて、だしでのばし、ごまだれをつくる。
- ⑤器にそうめん、卵、野菜を盛りつけ、ごまだれをそえる。



②いわしのかば焼き（2人分） ～動脈硬化を防ぎます～

いわし 大2尾
生姜汁 少々、酒 少々、小麦粉 少々、油 大さじ1、しょうゆ 大さじ1、みりん 大さじ1/2、さとう 大さじ1、ししとう 6本

- 〈作り方〉
- ①いわしはうろこをとり手開きにし、塩水でさっと洗って水をふきとり、生姜汁と酒をかけておく。
 - ②フライパンに油を熱し①に小麦粉をまぶし色良く焼く。
 - ③余分な油を捨て、しょう油、さとう、みりんを合わせたものを加えていわしにかかめる。
 - ④器に盛りつけししとうの素焼きをそえる。

——次回は、
9月号の
予定です。



くらしと年金

20歳以上の学生さん！ 国民年金の加入手続きはお済みですか

◎なぜ加入するのですか？

これまで20歳以上の学生は任意加入であったため、未加入者は障害者になっても年金保障が無く、また、卒業後に加入した場合、60歳までの資格期間が40年に満たないので、満額の老齢基礎年金が受けられませんでした。

学生も20歳から加入することにより、問題は解消されます。

◎加入する時期はいつですか？

20歳になる、誕生日の前日が加入になります。

手続きが遅れても、この日にさかのぼって加入になります。

◎手続きはどうするのですか？

届出は、住民票のある市町村役場の国民年金窓口で行うことになります。親元を離れているときなどは、親が代わって届出をすることもできます。

◎保険料はどのようにして納めるのですか？

現在、国民年金の保険料は、月額9,700円です。

加入手続きを済ませると、役場から納付書が送られてきます。口

座振替を利用すると、納め忘れがなく安心です。

◎保険料納付が困難なときはどうすればよいのですか？

経済的な理由で保険料を納められないときは、保険料が免除される制度があります。困ったときは、年金係にご相談下さい。

学生さんのための 保険料免除基準があります

保険料を納めることが困難のときは、申請して一定の基準以下であれば、保険料が免除されます。

学生は一般に稼働能力がないこと、また、親元の負担が過大とならないように配慮すべきだということ踏まえ、一般の方とは別建てで、免除基準が設定されました。

承認にあたっては、親等を含めた世帯全体の所得によるほか、学生が親と同居か別居か、大学等が国公立か私立か、親が扶養する学生の数、等を考慮したうえで決定されます。

免除申請の手続きは、住民票のある市町村役場で行います。その際、親等の世帯の所得証明書や学生証を添えることになっています。

保険料の納付期間は、年金の受給権や受ける年金額に大切なかわりがありますので、滞納しないようご注意ください。なお、保険料納付が困難な場合は、忘れずに

保険料の免除の申請をしてください。

また、一般の場合と同様に、免除期間についての年金額は3分の1に減額されます。卒業後、社会人となって余裕ができたときは、早めに保険料を追納するようにしましょう。

移動年金相談所

開設のお知らせ

移動年金相談所を下記により開設いたします。国民年金関係で相談を受けたい方は、お気軽に会場へお出かけください。年金は、個人的条件により異なります。この機会に是非ご利用ください。

日時 7月27日（月）

午前10時～11時30分

午後1時30分～3時

会場 老人憩の家延命荘
相談員 柏崎社会保険事務所

保険料納入証明を

お届けしました！

6月分の納税通知書に同封して平成3年度国民年金保険料の納入証明書をお届けしました。領収書に代わる性格のもので年金手帳と一緒に保管をお願いします。（したがって平成3年度の領収書は発行致しません。）

7月～8月の予防接種

日時 会場 対象者

*今月はありません。

7月～8月の 乳幼児相談・健診

日時 会場 対象者

*乳児相談（10カ月児）

7月22日（水）午後1時30分～

おぐに医療センター（検診棟）

平成3年8月、9月生まれ児

*一歳半児健診

7月29日（水）午後1時20分～

おぐに医療センター（検診棟）

平成元年4月、5月、6月、

7月生まれ児

※個人通知もします。

解説1分！健康一生！！ ⑦

●「要精検」と指示されたら、必ず二次検査を受けよう！

「要精密検査」とは「疑わしいところがあるので、もう少し詳しく調べてみましょう」という意味にすぎません。実際に精密検査を受けた人の大部分は「異常なし」といわれますが、あっても「要観察」程度にとどまるものです。

決して病気を宣告されたわけではありませんので、「要精密検査」と指示されたら、必ず精密な第二次検査を受けましょう。



●飲んべい諸氏は注目！！

Y-GTP値

Y-GTPは、主に肝臓や腎臓、すい臓などに含まれている酵素です。肝臓や胆道に障害がある

と血液中の値が上昇してくるので、GOTやGPTと同様に肝臓病の発見の手がかりとなります。

また、^{ガンマ}Y-GTPはアルコール常飲者では高値を示すという特徴があるため、アルコール性の肝臓障害を見つける指標となります。飲んべい諸氏は、この検査値にご注目！

●健診と上手に

つき合ってますか？

機会があっても健診を受けない人、健診を受けてもその結果を生活改善にいかせない人。

こんな人たちは困りもの。成人病は静かに静かに忍び寄ってくることをお忘れなく！



（資料：(株)東京法規出版「健康なるほどクイズ」他）

くらしと国保

交通事故にあったときは 必ず国保に届け出を！

交通事故など、第三者の行為によってケガをした場合でも、国保で保険診療が受けられます。

この場合、すぐに国保の窓口へ届け出てください。

原則では、第三者（加害者）の行為によって傷病を受けた場合、その治療費は加害者が負担することになります。しかし、実際には、治療費がどれだけかかるかわかりません。また、加害者との話し合いがつかなく、治療費を出してもらえない場合があります。そこで、いったん国保を使って治療が受けられるようになっています。ただ、

これはあくまでも国保が一時立替え払いをするものです。その立替え分は、あとで国保が加害者に対して請求することになります。

国保に届け出がないと、国保では第三者行為による傷病ということがわからずに普通の病気と同じように医療機関に支払うだけで、加害者に請求し、賠償してもらうことができなくなるのです。このことは、結果的に、みなさんの国保の財政を苦しくすることになりますので、必ず届け出を忘れないようお願いいたします。

示談は慎重に

国保に届け出る前に示談した場合、国保が使えなくなったり、示談後の治療費を国保が加害者に請求できなくなります。示談を結ぶ前に国保の係にご相談ください。

<p>1</p> <p>まずおちついて、救護を優先させましょう。</p>	<p>2</p> <p>相手の車のナンバー、型、色、名称、運転者の氏名、住所、免許証、車検証、自賠責、任意保険加入の有無などの確認をしておきましょう。</p>
<p>3</p> <p>目撃者への協力をお願いをしておきましょう。</p>	<p>4</p> <p>警察へ届け出ましょう。</p>
<p>5</p> <p>役場(国保)へ届け出ましょう。</p>	<p>6</p> <p>かならず医師の診断をうけましょう。</p>

くらしと税

財産を相続したときは
相続や遺贈によって財産を取得した人には相続税がかかります。
《相続税の仕組み》

相続税は、取得した「正味の遺産額」が「基礎控除額」を超える場合に、その超える額に対して課税されます。

1. 基礎控除額

- ① 平成3年12月31日以前に相続が開始した場合
4000万円に法定相続人1人当たり800万円を加えた金額
- ② 平成4年1月1日以後に相続が開始した場合
4800万円に法定相続人1人当たり950万円を加えた金額
なお、この場合の法定相続人には、相続を放棄した人も含まれますが、養子については一定の制限があります。

2. 正味の遺産額

正味の遺産額とは、遺産総額から非課税財産、被相続人の債務の額や葬式費用を差し引いた額です。

3. 非課税財産

墓所、仏壇、祭具や心身障害者共済制度に基づく受給権、保険金や死亡退職金のうち一定の金額は、非課税となります。

なお遺族が受け取った香典は、相続財産とはなりません。

4. 相続税の計算

まず、正味の遺産額から基礎控除額を差し引いて課税遺産額を計算します。

次に、課税遺産額を法定相続人が民法に定める法定相続分で分けたものと仮定して各人の取得価額を求め、これにそれぞれの税率を乗じて税額を算出し、これを合計して相続税の総額を求めます。

この相続税の総額を各相続人や受遺者が実際に取得した正味の遺産額に応じてあん分した金額が各相続人の負担すべき相続税額となります。

この場合の税率は、10%から70%までの超過累進税率となっています。

《相続税の申告と納税》

申告と納税は、次の法定申告期限までに被相続人の住所地を所轄

する税務署で行ってください。

- ① 平成3年12月31日以前に相続が開始した場合
相続開始日から6か月を経過する日
- ② 平成4年1月1日から同年12月31日までに相続が開始した場合
相続開始日から6か月を経過する日と平成4年12月31日のいづれか遅い日
- ③ 平成5年1月1日以後に相続が開始した場合
平成5年から平成7年までの相続については、法定申告期限を段階的に延長する措置が設けられております。
なお、平成5年以後の法定申告期限、相続財産の評価の方法や相続税の計算などについてご不明の点がありましたら、お気軽に最寄りの税務署にお尋ねください。

柏崎税務署 ☎0257 (22) 2131

小国町職員募集(初級) 平成5年度採用

小国町職員採用試験を次により行います。

1. 試験区分及び職種 初級試験 一般事務

2. 採用予定人数 初級若干名

3. 受験資格

昭和46年4月2日から昭和50年4月1日までに生まれた者

4. 試験日、試験場

- 第1次試験
平成4年9月20日(日)
県立長岡工業高等学校
- 第2次試験
平成4年10月中旬
小国町役場

5. 試験方法

第一次試験
教養試験として高等学校卒業程度の内容で、地方公務員として必要な一般的知識及び知能についての択一式による筆記試験、並びに作文試験を行います。
第二次試験
第一次試験の合格者に対して面接試験を行います。

6. 最終合格者発表

平成4年11月中旬

7. 合格から採用まで

採用は最終合格者の中から決定し、平成5年4月1日を最初の採用日とします。

8. 受験手続

申込書の請求先：役場総務課
申込方法
受験申込書、写真(たて4cm、よこ3cm)3枚を役場総務課へ。

9. 受付期間

平成4年7月20日から8月7日まで。
午前8時30分～午後5時まで
(第1土曜は正午まで、第4土曜日、日曜日は無し)

なお、不明の点は役場総務課へ。
(☎95-3111)

町内企業求人情報コーナー (7月分)

事業所名	所在地	職種	規模	求人数	年齢	就業時間	賃金
上越工業(株) ☎95-4111	桐沢	製造課員 技術者	56	男女3 男2	20~33	8:00~16:35	146,000~180,000 105,000~159,000
(株)ピーコックジャパン ☎95-4877	小栗山	製造工 製造管理 営業	25	男女不問5 男1 男3	18~45 25~35 20~35	8:30~17:30	125,000~ 220,000~ 165,000~250,000
東洋電子工業(株) ☎95-3131	原小屋	製造工	63	男女不問 10	18~45	8:00~17:00	120,000~150,000
ミュキドレス(有) ☎95-3301	相野原	縫製要員	45	女10	18~40	8:10~17:10	110,000~
鳴島工業(株) ☎95-3122	七日町	NC機械操作 板金工 グラフィック印刷	30	男女不問 10	18~60	8:00~17:00	120,000~200,000
長谷川建設(株) ☎95-3456	鷲之島	監督員 技術者 作業員	30	男5 女2	18~55	8:00~17:00	146,000~240,000
(株)ナガイ小国工場 ☎95-3076	三桶	運転手	30	男2	18~55	8:00~17:00	160,000~
小林メリヤス工業(株) 小国工場 ☎95-2700	原小屋	セーター 製造スタッフ		男3 女8	18~45 18~45	8:00~17:00	135,000~200,000 110,650~150,000
(有)新潟ダイカスト ☎95-3230	太郎丸	金型工 鑄造工 研磨工 検査工	28	男8	18~65	8:00~17:00	185,000~380,000
(有)共栄 ☎95-2349	上岩田	機械工 検査工 事務員	31	5 2 2	不問 45才位まで	8:00~17:00	120,000~300,000
(株)旭産業 ☎95-3113	新町	組立工 生産管理	25	女8 男2	18~45	8:00~17:00	110,000~150,000 140,000~250,000
(有)松栄木材 ☎95-2200	法坂	製材士 運転手		男3	18~65	8:00~17:00	170,000~

・このコーナーは職安通報済で掲載を希望された企業の情報です。
・掲載希望の企業の方は毎月末まで地域振興課商工労働係まで申込み下さい。
・柏崎、長岡、小千谷など近隣市町村の最新求人情報は役場1階ホールでござん下さい。

平成4年度 柏崎地区高等学校「生活指導申合せ事項」

柏崎地区高等学校生活指導連絡協議会

1. 外出時間等

夜間の外出時間は午後9時までとし、外泊は禁止しています。

2. アルバイト

なるべくしないように指導していますが、やむを得ない事情がある場合は、クラス担任と保護者との話し合いの上で許可することになっています。

(1)禁止する職種は、ボート番、水泳監視員、土木工事、バイク等に乗っての勤務、スナック、喫茶店、その他酒類を提供する店での勤務。

(2)勤務日数は連続して7日以上勤務してはならないこと、勤務日数は15日以内としています。

(3)勤務時間は午後6時以降の夜間

勤務及び、泊り込みの勤務は禁止しています。

3. 出入り禁止場所

オールナイト及び成人映画上映館、パチンコ店、マージャン荘、ビリヤード場、ダンスパーティ、スナック、ディスコ、ゲームセンター等

4. 同窓会

出身中学校以外では行わないということにしています。会場校には事前に使用許可を得ることにしています。

5. 旅行等

旅行する場合(登山、キャンプ、サンクリングを含む)必ず事前に計画を学校に提出し、指導を受けることになって

います。

6. 交通関係

使用するバイクは50cc以下のものとしています。バイクの貸借等は禁止しています。

＝柏崎地区高等学校生活指導連絡協議会申合せ事項参加校＝
柏崎高校 柏崎高校小国分校
柏崎常盤高校 柏崎農業高校
柏崎農業高校高柳分校
柏崎商業高校 西越高校
新潟産業大学付属高等学校
柏崎工業高校

◇平成4年5月22日

◇平成4年度第1回柏崎地区高等学校生活指導連絡協議会 確認

小国浄化センター安全祈願祭

小国浄化センター安全祈願祭が6月25日法坂の工事現場で行われました。広報おぐに6月号でもお知らせしたとおり、予算3億5千万円以上をかけて進められる工事で、集落代表、町、県の代表等26名の関係者が参加し、鍬入の儀などを行い、工事の安全を祈りました。



運転免許更新等「土曜窓口」業務の閉鎖について

公務員の完全週休二日制の実施に伴い来る8月1日から各警察署・県運転免許センター・各地区交通安全協会などにおける「土曜日の免許業務」の取扱いは一切行なわないことになりましたのでご理解、ご協力をお願い致します。

ただし、日曜日については従来どおり県の運転免許センターにおいて、免許更新手続きに限り受け付けることにしております。

なお、不明の点や詳しいことについては、柏崎警察署 (TEL 24-2111) 又は柏崎地区交通センター (TEL 23-3256) へお問い合わせ下さい。

高等学校開放講座

初心者を対象にパソコン初級講座を開きます。
と き 9月17日～10月20日(10日間)毎週火・木曜の午後6時～9時
ところ 柏崎工業高等学校CAD室
対象 一般成人(18歳以上高校生を除きます)
定員 30名(申込多数の場合は調整します)
内容 ベーシック言語の基礎とアプリケーションソフトの使い方
教材費 1,500円
申し込み 往復はがきに住所・氏名・年齢・性別・職業・電話番号を記入のうえ、8月31日までに〒945 柏崎市栄町5-16柏崎工業高等学校「高等学校開放講座係」へ
その他 詳細は電話0257-22-5178へどうぞ

自衛官募集

防衛庁では、自衛官の募集を行っています。

- ☆2等陸・海・空士(男子)
資格 18歳以上27歳未満者
受付 男子は年間
- ☆曹候補士(男子・女子)
資格 18歳以上27歳未満者
受付 8月1日～9月14日
- ☆一般曹候補学生(男子・女子)
資格 高卒(見込)21歳未満者
受付 8月1日～9月14日
- ☆航空学生(男子)
資格 高卒(見込)21歳未満者
受付 8月1日～9月14日
- ☆防衛大学校学生(男子・女子)
資格 高卒(見込)21歳未満者
受付 10月1日～11月5日
- ☆防衛医科大学校学生(男子・女子)
資格 高卒(見込)21歳未満者
受付 10月1日～10月26日
- ☆看護学生(女子)
資格 高卒(見込)22歳未満者
受付 10月1日～10月31日

詳しくは柏崎募集事務所 (☎0257-24-3000) 又は 役場総務課まで

警察官(高卒)募集

- *資格 昭和40年4月2日から昭和50年4月1日までに生まれた男子で、高等学校卒業程度の学力を有する方。ただし、学校教育法による大学(短期大学を除く)を卒業した方又は平成5年3月31日までに卒業見込みの方は受験できません。
- *受付期間 7月7日から9月1日まで
- *第一試験日及び場所 9月20日(日) 新潟市、長岡市、上越市
- *採用予定人員 20人程度
- *採用予定年月日 平成5年4月1日
- *その他 詳しいことは、警察署・派出所・駐在所へお尋ねください。

『行方不明の人を探す相談所』開設のご案内

警察では、行方不明となっている方のご家族や親戚の皆様のために、今年も『行方不明の人を探す相談所』開設します。相談所では、全国各地で亡くなられた身元の分からない方の写真などの資料を数多く用意しております。小国町の近くでは、次の警察署に巡回相談所を開設しますのでご利用ください。

巡回相談所 (午前9時から午後7時まで)

月	日	場	所
8月	5日(水)	上越北警察署	電話0255(43)3121
8月	6日(木)	長岡警察署	電話0258(32)2121

小国芸術村催しものご案内 俊山塾書道展

- ・期間 平成4年7月12日(日)～7月26日(日) 午前10時～午後5時 毎週月曜日休館
- ・会場 小国芸術村会館 ☎95-3135
- ・入場料 無料
- ・出展者 五十音順
安沢フミイ 北原悦子
関口佳子 関口幸
高橋重好 高橋弓枝
滝沢俊山 田中恵美子
田中澄子 田中文代
中村みさを 保坂綾子
保坂広美 峰村キヨ
峰村恵子 峰村トシ
山岸恵子 山口幸代

アメリカ先住民族“心の世界”

- ・期間 平成4年7月31日(金)～8月30日(日) 午前10時～午後5時 毎週月曜日休館
- ・会場 小国芸術村会館 ☎95-3135
- ・入場料 大人 200円 小・中学生 100円
- ・内容 アメリカ先住民族の作家5名による仮面・紙による造形品・絵・写真等を展示
- ・特別催事(無料) 紙漉き体験 8月2日(日) 午前10時と午後2時 会館前広場にて
- ・お問い合わせ先 小国町役場地域振興課 ☎95-3111

航空防除のお知らせ

防除実施日程
期日 8月1日
散布地域 上地区 下地区
対象病害虫 穂もち、紋枯病、ウンカ、カメムシ
散布時間 午前5時～午前10時 30分頃
※天候により期日・時間が変わることがあります。

7月1日より

結婚祝金が 5万円から10万円に
結婚仲介報償金が 3万円から10万円に
それぞれ、上がりました。

困っていること、悩んでいることはありませんか

一特設人権相談所開設一

皆さんが毎日の生活を営んでいくうえで、これは人権問題ではないだろうか、あるいは法律上どのようになるのかよく分からなくて困ったり悩んだりすることがあると思います。そのような場合お気軽に人権相談所をご利用下さい。相談は無料で、相談の内容についての秘密は厳守されます。

と き 8月4日(火) 午前10時～午後3時
ところ 小国町大字上岩田 老人憩の家「延命荘」
相談担当者 人権擁護委員 法務局職員
あなたの近くの人権擁護委員は、中澤誠三郎(☎95-2274) 中橋 寛(☎95-2303) です。

小国町の姉妹都市

スイスロマンモティエ・ジュネーブ、スイスアルプスとパリ 8日間の旅 -1992年10月2日～9日-
※旅行代金 ¥698,000(基本料金) 全行程食事付
※お申し込み・お問い合わせ 新潟大栄信用組合小国支店 ☎(0258)95-2255

小国短歌(六月の作品)

速き孫じいちゃん元気が只それだけ
ピカ一年生の電氣うれしく
片桐直衛

日盛りの青き茂みに風さわぎ
空澄みわたり光まぶしく
山田 稔

六十路越え吾子三人とも世帯持ち
心安けく老を楽しむ
茂野武文

人気なき社の庭の狛犬に
むささび落とすけやきの新芽
田中正衛

命のスペア持ちたるものなし
二輪車のライトの破片道へ散らばる
高橋 実

俳句教室

六月の入選句

菖を振って帰れと鍬出さる
諏訪井 米山とき

牡丹切る色に戸惑う花鉄
相野原 田中重男

内職に疲れし目置く白牡丹
太郎丸 北原テイ

赤い傘さして緋牡丹お赤く
太郎丸 北原初枝

ぼうたんや老いても師の前膝正す
猿 橋 岩野チユ

カヌースクール参加者募集



カヌーは大自然の中でのスポーツです。

夏の暑い中、川風をうけ、あなたもカヌーを始めてみませんか。

県カヌー協会の協力のもと、基本から親切に指導いたします。

★期 日 7/28(火)、7/31(金)、8/4(火)、8/7(金)、8/18(火)、8/21(金)、8/25(火)

〔悪天候の場合は、変更もあります。〕

★時 間 午後1:30～5:00

★募集定員 12名

★申込条件 小学5年生～一般

〔小中学生は保護者の同意を必要とする。〕

★申込締切 7月24日(金)

★申込先 教育委員会

(☎95-3111)

★講 師 新潟県カヌー協会、他

◎スクール内容

- ・初回、2回目はプールで基本を学ぶ
- ・3～6回目は洪海川に出て、流れの中で
- ・最終回は洪海川上流を川下り

◎事前説明会

- ・7月27日(月)午後8時

・就業改善センターで行いますので、申込者全員必ず出席してください。(申込者が小・中学生の場合は、保護者同伴のこと)

見事に2連覇

～第52回小千谷市民剣道大会～



6月21日小千谷市片貝町で開催された市民剣道大会で、小国中学校Aチームが、昨年秋の大会に続き、2連覇をかざりました。

入賞者は次のとおりです。

◆中学校団体戦の部

優勝 小国中学校Aチーム
小川 勤、飯塚明隆、片桐達也、大橋靖昭、岩野広和

◆中学生個人戦の部

準優勝 岩野広和

◆高橋・一般の部

準優勝 佐々木秀和

第12回小千谷市少年剣道大会の結果

7月12日(日)小千谷市民体育館において開催された、小千谷市少年剣道大会で次の選手が見事入賞しました。

◆年少の部(参加41名)

準優勝 角山泰章
(下小国小4年上 栗)

3位 今井正司
(上小国小4年 小栗山)

〃 北原拓哉
(上小国小4年 小栗山)

◆年長の部(参加48名)

準優勝 相波真介
(下小国小5年 武石)

第42回「社会を明るくする運動」について

毎年7月は「社会を明るくする運動」の強調月間です。

この運動は、すべての国民が、それぞれの立場において犯罪や非行の防止と、罪を犯した人たちの立ち直りに暖かい手をさしのべ、犯罪や非行のない明るい社会を築こうとする運動です。

本年度の重点目標は、「少年の非行防止と更生のため、地域住民の理解と参加を求める」です。

私たちの地域社会から、非行に走る少年を出さないよう一人一人が力を合わせましょう。また、不幸にして非行に陥った少年の更生を援助しましょう。



主唱：法務省、新潟県



平成4年7月15日発行

小国町教育委員会

“少子時代に親は…” ～父親(母親)ゼミナール～

最近の子供の数が少なくなり、1組の夫婦に平均1.5人となっています。このような少子時代に、親は子供にどう関わっていったら

良いか、どのような家庭教育が必要か、などを学習する「父親(母親)ゼミナール」が開催されています。



「子供がもっと小さい時に、このお話を聞かせてもらえたらもっと良かった…」と、参加された方から感想が聞かれました。

ゼミナールの指導者に、元柏崎小学校長の村山芳正先生をお迎えしての、3会場3回シリーズ。

「子供がもっと小さい時に、このお話を聞かせてもらえたらもっと良かった…」と、参加された方から感想が聞かれました。

第3回目は下記の日程で「望ましい父親像を考える」という主題で行われますので、おおぜいの皆さんのご参加をおまちしています。

初めての方も歓迎致します。

あなたも 参加してみませんか

成人講座 —生涯学習のお知らせ— 7月16日～8月15日分

小国人物回顧(山口権三郎)	7/21(火)	午後8:00-9:30	富沢敏一先生	就業改善センター
---------------	---------	-------------	--------	----------

成人学級

父親(母親)ゼミナール	7/24(金)	午後7:30-9:00	村山芳正先生	上小国小学校
〃	7/28(火)	〃	〃	洪海小学校
〃	7/30(木)	〃	〃	下小国小学校
陶芸教室	日程は後日決定	午後7:30-9:30	杉原敏夫先生	高齢者コミュニティセンター
パソコン教室	7/17(金)、24(金)、31(金)、8/7(金)	〃	牧野亨先生	小国中学校
茶道教室	7/20(月)、27(月)、8/3(月)、10(月)	午後8:00-10:00	長谷川宗寿先生	〃
文章教室	7/25(土)、8/8(土)	〃	高橋実先生	〃
英会話セミナー	7/18(土)、25(土)、8/1(土)	午後7:30-9:00	アニル・カレ先生	〃
ダンス教室	7/21(火)、8/4(火)	午後8:00-10:00	木曜会	農環センター

さわやかレディーススポーツ教室

エアロビクス教室	毎週火曜日	午後7:30-9:00	山田晴美先生	中央公民館
グランドゴルフ教室	毎週木曜日 第1・第3土曜日	午後8:00-9:30 午後3:00-5:00	体育指導委員他	総合グラウンド

※ 昨年まで開催していました生花教室、書道教室、絵画教室は、平成4年度より独立してサークルとして活動しています。ご希望の方は、下記までお問い合わせください。

橘会 生花教室(樋口先生)	事務局	林 栄子(原小屋)	95-4310
兼光会 生花教室(中橋先生)	〃	高橋道子(楢沢)	95-2324
俊山塾 書道教室(滝沢先生)	〃	高橋重好(原)	95-2691
絵の会 絵画教室(江村先生)	〃	安沢総夫(新町)	95-2221

みなさんの古文書などくん蒸します

資料館には古文書などを大切に保存するために、くん蒸庫があります。

資料館では年1回資料館内にある展示品を、くん蒸庫を使用してくん蒸(消毒や害虫駆除のため薬品でいぶす)しています。

みなさんのご家庭で大切に保存している古文書などは、大丈夫でしょうか。

ねずみ、害虫に喰われていませんか、カビはどうですか。

古文書等は年に1~2回くん蒸すると良いと言われています。

資料館では、近いうちに今年のかん蒸を行う予定にしていますの

で、ご希望の方がありましたらお申出ください。資料館のものと一緒にくん蒸いたします。

各集落での重要文書・記録文書なども、ご希望がありましたらお申出ください。

また、個人のものや集落などの古文書など、ご希望があれば資料館収蔵庫にお預りもいたします。

〔お願い〕

みなさんのお宅にある古い文書など、お貸しいただけるものがありましたら、ご連絡ください。

資料館に展示または収蔵庫で大切に保存致します。

講師を募集しています

技術の高度化・情報化・国際化など世の中がめざましく変化し、また高齢化が進んでいる今日、私たちは自分の意志で、自分で選んで、生涯学びつづけたり、体力づくり・体力維持に努めなければならないといわれています。

この生涯学習の時代に、いろいろな分野の学習をしたいという人も増えています。

これらの要望にお応えするために、教育委員会では次のようなことのできる方を募集します。

- ・おいしい漬物の作り方を知っている。
- ・ジュースの作り方がわかる。
- ・手うちソバがうてる。
- ・昔話を聞かせることができる。
- ・ゲートボールを教えることができる。
- ・民謡を教えることができる。
- ・地区の歴史などがわかる。

その他、何でも結構ですが、こんなことなら人に教えられる、と思われる方は、教育委員会までご連絡ください。

それらの方には、後ほど「教える際の人数や時間帯など」を詳しくお聞きし、名簿に登載して、町または地区・サークル・グループなどの勉強会や講座などの際に、講師や先生としてご活躍いただきたいと思ひます。

詳しくは、要領を確認し、事務局(☎95-3111)まで、お申し込みください。

手造り筏川下り部門には、各集落(例えば子ども会育成会)や事業所単位で参加し、みんなでもりあげよう!!

すてきな賞がたくさんあるよ。

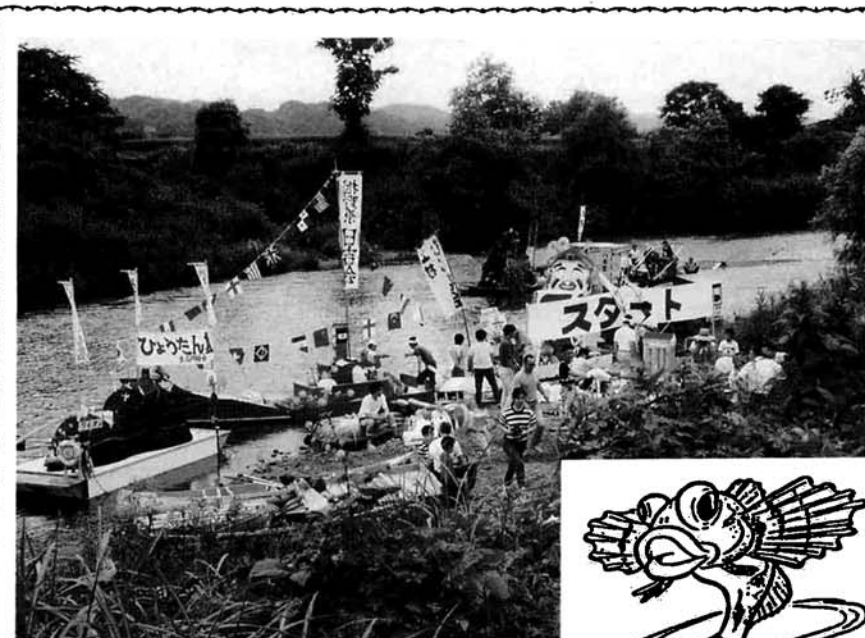

第8回

サマーフェスティバル開催のお知らせ

手造り筏の川下り、カヌースクールでお馴染の第8回サマーフェスティバルが、本年も開催されます。

期日：8月14日(金)

午前10時スタート

会場：川下り・カヌースクール
～崩沢地区遊びの広場～双柳橋下川原

主なイベント

手造り筏川下り・カヌー障害物レース・カヌースクール・魚つかみどり大会・宝さがし・ビールストロー飲みレース・露店など。

各種目とも、町民のみなさんの参加をお待ちしております。

グループや家族で、お盆のひとときを楽しんでみてはいかがでしょうか。

相野原観音堂を町の文化財に指定

6月23日開催された小国町教育委員会で、相野原観音堂(所有者 田中秀三郎氏)が、馬頭観音立像



他2軀と共に、小国町文化財に指定されました。

これで町の文化財は、昭和58年

4月1日指定以来、有形文化財9点・無形文化財2点・記念物7点の合計18点となりました。

今回指定された文化財

種別	指定物件	所在地等
1 有形文化財(建造物)	相野原観音堂 ・建物 1棟 ・仏像 3軀 馬頭観音座像 1軀 毘沙門天立像 1軀 薬師如来立像 1軀	相野原 田中秀三郎氏所有

指定されている町の文化財

種別	指定物件	所在地等
1 有形文化財(彫刻)	木喰仁仁王尊2体	太郎丸真福寺所蔵
2	立木観音	〃
3	金毘羅大権現	〃
4	(歴史資料) 佐藤氏南蛮鉄の位牌	千谷沢龍光院所蔵
5 無形文化財(民俗芸能)	巫女翁踊り	太郎丸巫女翁踊り保存会
6	神楽舞	法末芸能保存会
7 記念物(天然記念物)	スギ(杉)	大貝社境内
8	カシ(樫)	苔野島・中村テフ氏庭前
9	トチ(榎)	森光真光寺境内
10	ケヤキ(樺)	相野原・日吉神社境内
11	イチヨウ(銀杏)	押切・戸隠神社境内
12 有形文化財(古文書)	中世文書・上杉景虎感状	武石・難波アヤ氏所蔵
13	齊藤下野守宛行状	佐藤功氏所蔵
14 記念物(史跡)	疎水碑 1基	大字森光
15 有形文化財(古文書)	肥後林日鑑 1冊	太郎丸・高橋一己氏所蔵
16 記念物(史跡)	石仏群 1群	大字八王子
17 有形文化財(古文書)	山横沢村近世貢納文書 割付状 163点 皆済目録131点	大字八王子

- ・1~11 昭和58年4月1日指定
- ・12~13 昭和60年6月11日指定
- ・14~17 平成元年4月1日指定

・国・県の無形文化財として、小国和紙の技法が昭和48年に指定されています。

相野原 観音堂

今から340年ほど前(慶安3年)、相野原に五郎右エ門という年寄がいました。ある洪海川の大洪水の時、川のはたを歩いていると水のなかにキラッと光るものが目につきました。不思議に思って拾いあげてみると、それは見るからにあらたかな観音様でありました。どこから流れて来たか調べてもらおうと、それは中魚沼郡の仙田村岩瀬のものであることがわかりましたので、早速返してやりました。

ところが次の洪水の時また流れてきて、五郎右エ門に拾われました。そこでこれは、よほどこの土地に縁のある仏像にちがいないということになり、当時相野原の庄屋をしていた東田中が中心になって、一堂を建立して安置しました。この観音様は馬頭観音といい、額のところに馬の印がついています。

明治から大正にかけて、夏は8月9日から10日の朝にかけ、正月は2月17日に盛大なお祭りが行われました。当時は小国に百頭以上の馬が飼われていました。相野原だけでも20頭からの馬がいたということです。祭りになると、8月10日の早朝3時頃からきれいに着飾った馬が小国中から集まってきました。田んぼ道を馬の鈴もにぎやかに、1人が馬の手綱をとり、1人は提灯をさげてぞろぞろと参集し、観音様に無病息災を祈りました。集まった人たちは白米1ひねりを賽銭としてお参りをしたものだということです。お祭りがすむと観音様のまわりでは、1日中競馬が行われました。人出をあてこんでの露店も立ち並び、特に馬をかけた絵はとぶように売られたといひます。この絵は持ち帰られ、うまやにはり並べられたものだということです。

「おぐにの とんとむかし」より

安全祈願祭・概要説明会を6月22日に実施

去る6月22日に、オプスタワー建築現場にて安全祈願祭と今回のプロジェクトの説明会を開催しました。安全祈願祭では、関係者一同による工事安全の祈願と地鎮祭が行われ、説明会では新聞記者をまじえてプロジェクトの概要とオプスタワー及びスノーモビル格納庫の説明が行われました。



オプスプロジェクトってなに？

◆オプスタワー

リッチな食事のレストランと、雰囲気たっぷりのカフェバー、姉妹都市スイス・ロマンモティエのワインが楽しめます。

また、ジャグジー（気泡風呂）ルームも完備されますので、みんなでワイワイ温まろう。

屋外ジャグジーは、ウォータースライダーと通路で結ばれ楽しさもパワーアップ。

◆ウインタースポーツ

スノーモービル、四輪バギー、ホバークラフトなど雪の上でのエキサイティングな遊具がいっぱい

用意してあります。

◆ベアリフト（夏冬兼用）

新しい公園駐車場からミニS L 前の広場を結びます。

もちろん冬はミニゲレンデ用に、お二人でどうぞ。

◆ヤングクルー

運営は若者の感覚を大いに活かしてすすめます。

クルー（スタッフ）の募集ももうすぐです。

元気のある人大歓迎。

詳しくは後日かわら版でお知らせします。

10月にマウンテンバイクの大会 リッジランナーカップ をオプスで開催

10月11日（日曜日）にオプスでマウンテンバイクの競技大会「リッジランナーカップ」をミヤタ自転車の主催で開催します。

町をあげての一大イベントにしたいと思いますので、皆様のご協力をお願いします。



毛網毅曠氏

プロフィール

釧路フィッシャーメンズ・ワーフ、石川県能登島ガラス美術館など、特徴のある建築物を数多く手掛けてきました。毛網氏の設計は常に話題になっており、今回のプロジェクトでもその話題性とシンボル性を期待して、氏に設計を依頼しました。

毛網毅曠氏の手による最近のプロジェクト

1989年	釧路市フィッシャーメンズ・ワーフ(北海道釧路市) 中川村アンフォルメル美術館(長野県上伊那郡)	1991年	石川県能登島ガラス美術館(石川県能登島) 下川町ふるさと交流館(北海道上川郡下川町)
1992年	奇想科学博物館(東京ガス)		



石川県能登島ガラス美術館

'93年2月 越後おぐに森林公園に オプスタワーオープン！

小国町の観光の新しいシンボル「オプスタワー」がこの冬オープンします。場所は森林公園プールのすぐ下。この冬の竣工に向けて着々と工事がすすめられています。

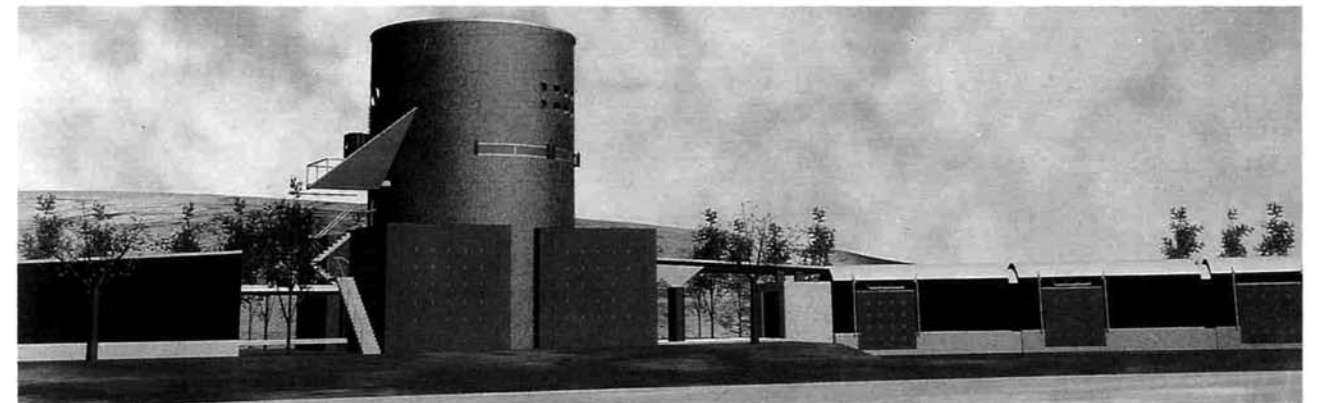

小国地域振興公社は、小国町と町内民間団体が出資して設立された株式会社で地域の振興を目的とした各種事業をすすめてまいりました。

現在行っている事業は「越後おぐに森林公園」における新事業で、「オプスタワー」及び「ベアリフト」の建設工事で、将来的にはエリア全体の環境デザインを段階的に再整備していく予定です。

また、これまで春夏秋冬の利用が中心だった森林公園に、スノーモービルをはじめとするウインタースポーツの拠点ができることで、年間を通して森林公園を利用いただけるようになります。

この一連のプロジェクトでは「日本のへんなか、小国町」をキーワードとして掲げています。「へんなか」とは、「いろり」を意味する小国の方言です。

へんなかは、雪国の生活の中心でした。家族も訪れた人も、このへんなかに集い、食事し、語り合ったものでした。

今回のプロジェクトでは、この雪国の生活と文化の象徴であった「へんなか」をキーワードにしてまいります。現在、工事をすすめているオプスタワーもこの「へんなか」をイメージして建設されるもので、小国町のランドマーク的存在になります。

このオプスタワーの設計は、美術館などの建築で定評のある毛網毅曠氏に依頼しました。

4階はカフェ、3階はレストラン、2階はレストルーム、1階はロビーやショッピングコーナー、ジャグジー（気泡風呂）などな

ります。今回の開発では「小国町の美しい田園風景と稲作文化を大切に、新しいスタイルの農村リゾートとして、一年中「雪」が楽しめるリゾートタウンを目指していこう」という趣旨のもとに、愛称をオプス=OPSとしました。

小国町の観光の新しい拠点となるオプス。来年2月にはオープンします。

「O・P・S」～豊饒の女神～
おぐにパスタラル&スノーリゾート
Oguni Pastoral & Snow resort

