

町文化財

けひ こきょう 気比神社の古鏡

昭和54年町指定 大字気比宮 気比神社所蔵 三島町郷土資料館展示

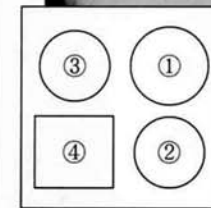
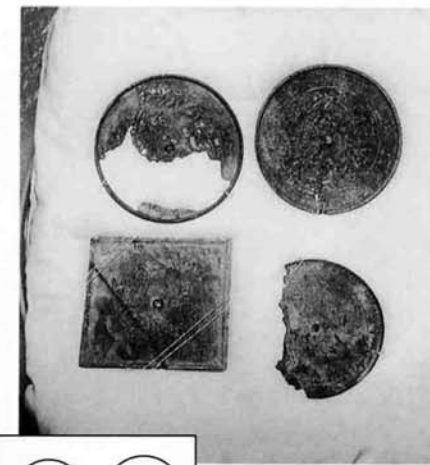

四面の青銅製の古鏡であるが、①②③の三面は文政十一（一八二八）年十一月に起こった三條地震の時、社殿の裏山が崩れ、出土した甕の中から発見されたという。④は方形古鏡で、こちらの方は大正四年本殿新築工事中、老杉の株下にあった甕から見つかった。その時の須恵器の経甕の一部も残っている。

これらの品々は、崖近くの大杉の根元に築かれ埋納された経塚からのものでなかったかと推定されている。④の方形の古鏡は珍しく、縦一

〇・八cm、横一〇cmで仔細に見ると山吹の花と二羽の小鳥が線刻手法で浮き彫りにされている。他の三面は、いずれも一〇cm前後の円鏡である。腐蝕して模様は判読もはっきりしない部分もあるが、四面とも平安時代後期（十二世紀）の特徴をもつ藤原鏡とされている。文様が彫られている面は「鏡背」と呼ばれ、鏡の背面であり、中心に円形の鈕（ひも通しのつかみ）が付いている。左図は方形鏡のスケッチで気比神社の資料からのものである。（文・中村勝榮）

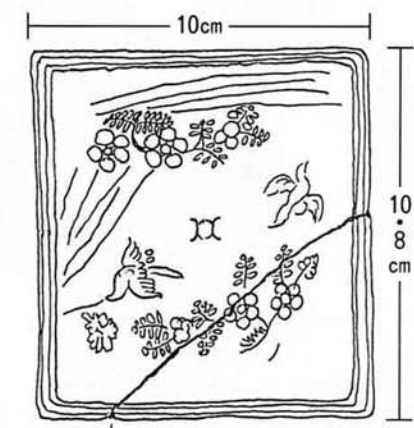

周りの縁は5～6mmの幅で2mm程の深さがある。

編集

12月8日（水）脇野町小学校の新校舎完成を祝う式典が行われました。当日はカメラマンとして小島お手伝い▼式典では、校長先生の「地域のみなさんと一緒に新しい伝統を築いていきたい」というお礼の言葉がとても印象的でした▼式典終了後、新しい食堂において、祝賀会が盛大に行われ、スナップ写真を何枚か撮らせてもらいました。撮影の合間に数人の方に話を聞くことができましたので、一部紹介します。▼「喜んで土地を提供させてもらいました。お役に立ててうれしいです。」（土地提供者）▼「新しい校舎も完成し、これからは我々教師の果たす役割は非常に大きいと思います。」（教頭先生）▼「多くの方々からの支援を受けて立派に完成した学び舎で学校生活を送れる子どもたちはほんとうに幸せです。」▼これまで歴史と伝統を忘れることなく、21世紀へ向って新たな歴史を刻んでいってほしいです。

後記



そば打ち

体験まつり

12/5

町認定農業者連絡協議会主催

12月5日（日）蓮花寺大杉会館において、そば打ち体験まつりが行われ、町内外から「そば好き」や「そば通」ら約100人が集まりました。そば打ち体験の指導には、町内の「そば名人」5人（斉藤保さん、郷康夫さん、小川敏榮さん、山後芳枝さん、松浦敬三さん）が担当、そば打ちの基本である「こね・のし・切り」について丁寧に指導しました。

そば打ち体験の後、参加者は早速試食をし、自分たちで打ったそばの味を心行くまで堪能しました。

ここで、今回使われたレシピを簡単に紹介します。まず、そば粉800gを鉢に入れ、そこにつなぎ役のふり（海藻）400gを混ぜてよくこねます。（固いようであればさらにふり100gを加えます）耳たぶより少し固めが目安のようです。次に、こねた玉を台の上に載せ、手で伸ばします。（円状に）さらに押し棒を使って薄く伸ばし、薄さ2～3mmになったら押し棒に巻き付けます。そして、それを幅10cmの屏風折りにするようにまな板の上におき、包丁で均一に切ります。1～1.5mm幅）食べる直前にゆで上げて終了。（つなぎには、ふりの他に、山芋（自然薯）、小麦粉、卵などが使われます。）

三島町のホームページ

<http://www.allles.or.jp/~mishima/>



1999
vol. 381

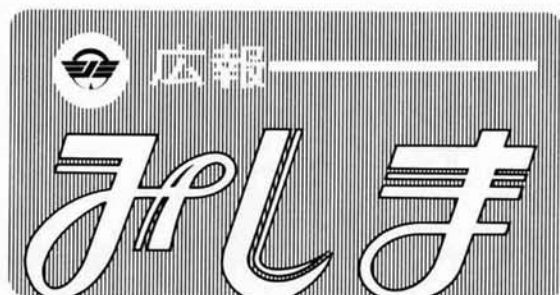

〈2階平面図〉

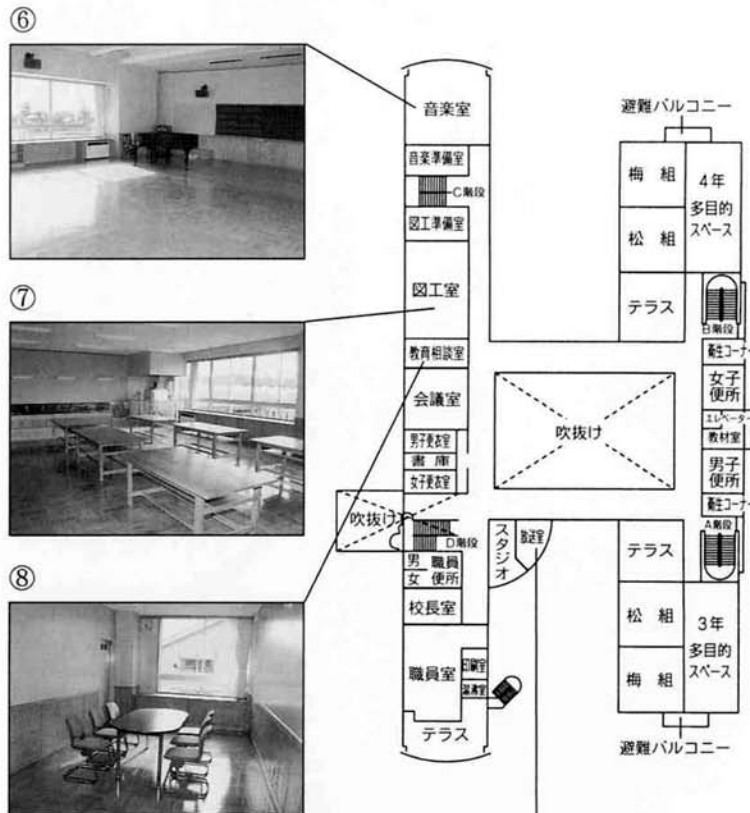

〈3階平面図〉

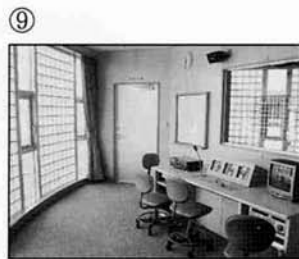

〈1階平面図〉



新しい校舎に 生まれ変わりました 脇野町小学校

子どもたちの夢が明日に向かっていきます

脇野町小学校の校舎改築及び共同調理場建設工事が昨年7月から行われ、このほど待望の完成となりました。

総事業費は、およそ20億8千万円。新しくなった校舎は、次代を担う子どもたちにとって夢と希望の学び舎となっています。子どもたちの教室は、南側から自然光がふんだんに入り、教室とガラス戸越しにつながれている多目的スペースは、明るく開放感のあるつくりになっています。

そして、図書室や音楽室、理科室、家庭科室など充実した特別教室は、子どもたちの学習意欲を膨らませそうな、ゆったりとしたつくりになっています。また、情報化時代といわれる中で、コンピュータ教室も新たに設けられました。

校舎屋上にそびえる「鐘楼」は旧校舎正面のイメージをそのまま残し、同校の新しいシンボルとなりそうです。

この新築工事の完成を祝い、12月8日、同校体育館において竣工式典が行われました。工事施工業者やPTA、後援会ら関係者約100人が集まる中、全

校児童による呼び掛けが行われ、「待ちに待った新しい校舎、完成をむかえた今、わたしたちは喜びでいっぱいです」(5年生)「美しい校舎はわたしたちの自慢です」(4年生)「広くて明るい食堂、みんなで食べる給食、楽しみです」(1年生)「ピカピカの教室、きれいなテラス、動く黒板、早く勉強したいね」(2年生)などと喜びの言葉が述べられました。

写真説明

- 1階
- ① 全校児童が一緒に給食がとれる食堂
- ② 食堂の隣には家庭科室
- ③ 児童会活動が楽しみなみつば会室
- ④ いつでも入りやすい図書室
- ⑤ 校舎中央に位置する多目的ホール(多彩な学習活動を演出します)
- 2階
- ⑥ 高い天井と音響効果が自慢の音楽室
- ⑦ 未来の工芸家が育つ図工室
- ⑧ 落ち着いた雰囲気教育相談室
- ⑨ 充実した機材が揃う放送室
- 3階
- ⑩ 南側から自然光がふんだんに入る普通教室
- ⑪ 普通教室のガラス戸越しには明るく開放感のある多目的スペース
- ⑫ 理科室

この町の将来を見つめ 新しい総合計画を つくります

町の行政運営を計画的に進めるために、行政全般の指針となる「総合計画」。

今までの計画を見直し、これからの社会情勢に見合った「第四次三島町総合計画」（平成13年度からの計画）策定に向け、木戸町長は11月25日、三島町総合計画審議会（大矢治雄会長・審議委員23名）に総合計画の策定について諮問しました。

総合計画とは

- 総合計画は、地方自治法に基づく長期計画で、福祉や環境、教育、産業振興など町行政全般にわたる様々な課題を解決するための基本方針を定めたものです。
- 町における行政計画の最上位となる計画です。町の各種計画はすべてこの総合計画が基本となっております。
- 策定後は、この計画に基づき事業を進めるとともに、まちづくりへの町民の積極的・主体的な参加を促し、国・県、民間等に対して調整の理解と協力・支援の働きかけを行います。
- 計画は、「基本構想」「基本計画」「実施計画」の3段階で構成されます。

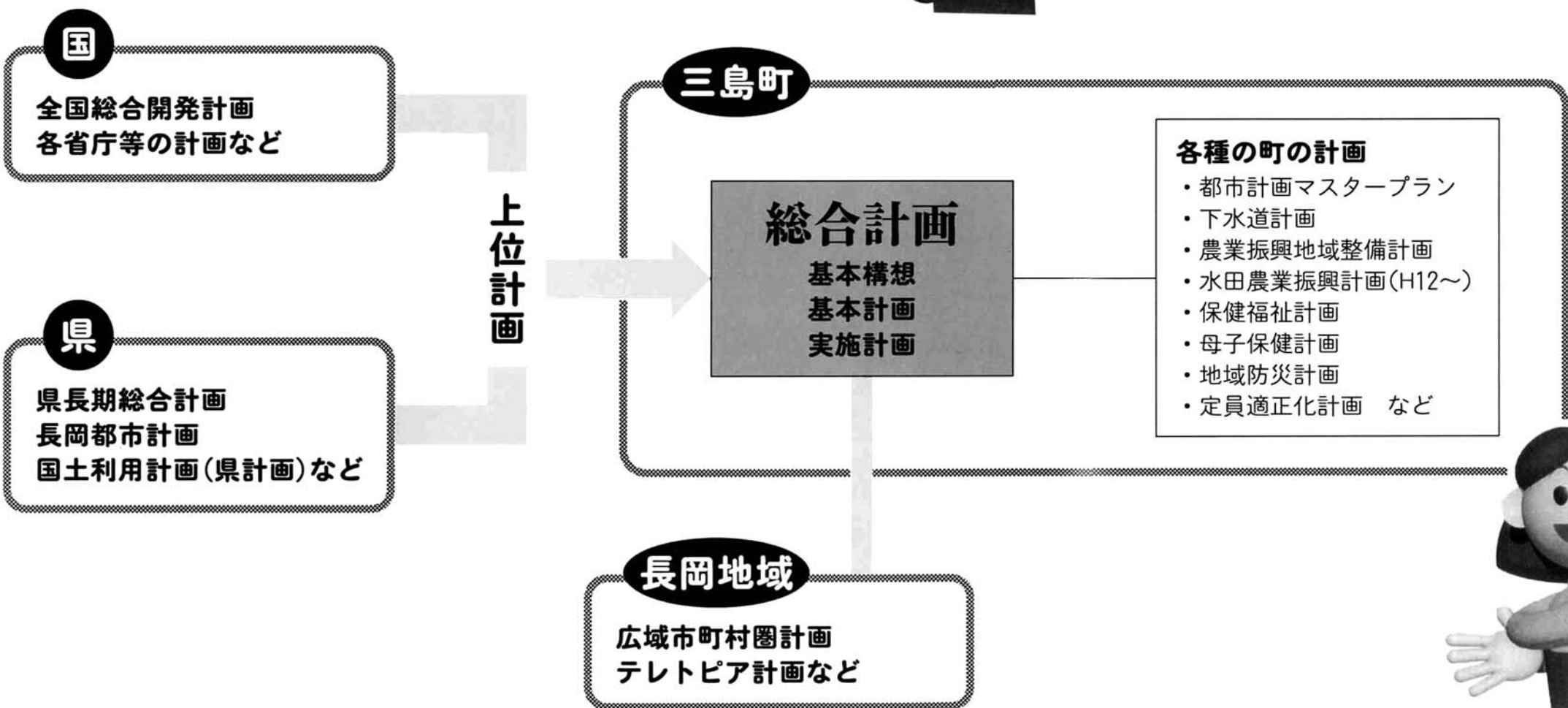

三島町では、昭和47年に最初の総合計画が策定され、現在は平成3年3月に策定された「第三次三島町総合計画」に基づき事業を進めています。

少子高齢化社会、情報化などの社会情勢の変化、地方分権などの制度改正が予想を上回る早さで動きだそうとしている昨今、三島町をとりまく社会環境も大きく変わろうとしています。

現在の第三次三島町総合計画は平成3年度から平成12年度までの計画であり、現在のこの総合計画を見直し、これからの社会情勢に見合った行政の基本方針を明らかにするために、平成13年度を初年度とする「第四次三島町総合計画」を策定することとなりました。

この計画の策定にあたり、木戸町長は三島町総合計画審議会委員の委嘱を行い、去る11月25日に審議会を開催し、平成22年度を目標年次とする「基本構想」及び平成17年度を目標年次とする「前期基本計画」の策定について、審議会に諮問いたしました。

●基本構想

町の将来目標を定め、長期的なまちづくりの方向を示すものです。

計画期間は、平成13年度から平成22年度までの10年間。

●基本計画

基本構想で定めた目標を実現するため、現況と課題を分析し、各分野の施策を定めた計画。前期と後期に分割して策定。今回は前期基本計画として平成13年度から平成17年度までを策定。

●実施計画

基本計画で定めた計画を推進するため、具体的な事業概要や実施年度、事業費などの計画を短期的に定めるものです。3ヶ年間のローリング方式で策定。

三島町総合計画審議会委員の皆さん

(敬称略・部会ごとに年令順)

約1年以上をかけて審議をしていただく委員の皆さんを紹介いたします。

住民の皆さんのご意見等をお聞かせ下さるようお願いいたします。

■ 部会長 □ 副部会長 ○ 部会員

住所	氏名	役職名	所属専門部名			
			基礎条件	産業振興	教育福祉	総合調整
脇野町	大矢治雄	審議会会長			○	■
脇野町	片野健一	副会長		○		□
鳥越	遠藤鉄四郎	基礎条件部会長	■			○
脇野町	大島誠	副部会長	□			○
上条	野島六司		○			
新保	白倉忠		○			
脇野町	河内武一		○			
下河根川	金子美清		○			
上岩井	片野明夫		○			
蓮花寺	東樹敬	産業振興部会長		■		○
吉崎	柳秀樹	副部会長		□		○
気比宮	曾根孝次			○		
逆谷	小熊津治			○		
鳥越	小池敏雄			○		
吉崎	関充夫			○		
吉崎	大滝伸一			○		
藤川	原和夫	教育福祉部会長			■	○
脇野町	牧野節子	副部会長			□	○
中条	遠藤清三郎				○	
七日市	中村勝榮				○	
瓜生	小林哲子				○	
七日市	古井丸敦雄				○	
吉崎	小林裕美子				○	
計	23名		7名	8名	8名	8名

総合計画に関する

住民アンケート調査にご協力下さい!

審議会では、総合計画の策定に必要な基礎資料として、地域の実情と問題点を明らかにするために、三島町に対する住民の皆さんの意向調査を実施いたします。

アンケート調査の方法は、町内全域から住民基本台帳に登録されている20歳以上の男女各350名、計700名を地区の人口割により、無作為に抽出して調査を行う予定です。

年末年始を迎えお忙しい時期と存じますが、今後の三島町の基本指針となる総合計画に住民の皆さんのご意見・ご要望を反映させるための重要な資料になりますので、アンケート調査に該当された方は、是非ご回答下さるようお願いいたします。

なお、調査の時期は12月下旬にアンケート用紙を配付し、回答は郵送（返信用封筒）により、1月上旬までご提出していただく予定です。



11月25日 木戸町長から大矢治雄総合計画審議会会長に諮問

総合計画の 策定体制と主な日程等



総合計画審議会の委員は、条例により23名以内となっております。今回の審議会では初めて女性の方からも審議委員として参画していただきました。先月に最初の審議会を開催し、平成13年2月下旬までの約1年以上の長い期間をかけ、審議会と4つの専門部会をそれぞれ開催していきます。また、下記の体制図の通り役場内における企画委員会の設置や住民アンケート調査なども今後実施する予定です。

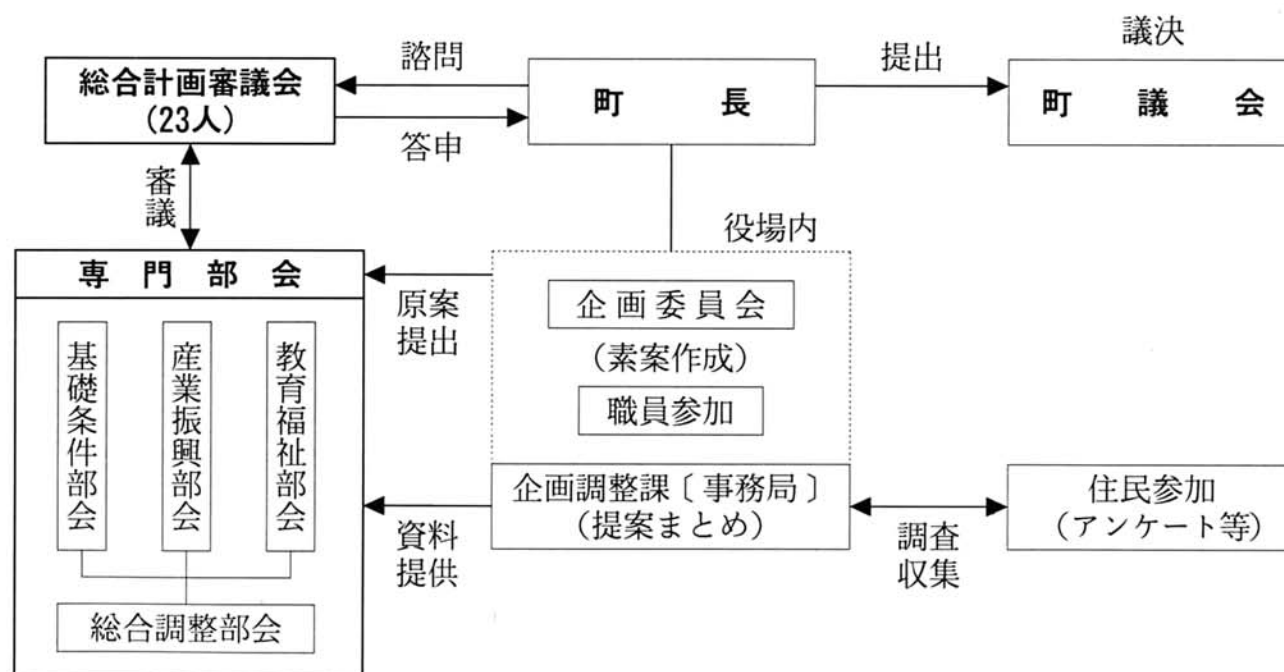

計画策定の 主な スケジュール (予定)

平成11年

11月25日
町長が審議会へ諮問
第1回審議会開催
12月下旬
住民アンケート調査(配付
予定)無作為抽出による。

平成12年

1月中旬
住民アンケート調査(回収)
2月~12月
審議会・専門部会・企画委
員会等の開催、議会への中
間報告

平成13年

2月下旬
審議会の開催・町長へ答申
3月上旬
議会へ上程、議決

環境と高齢者対策、そして文化遺産



三島町役場 建設課 工務係長 小方克夫

7月6日から17日まで、新潟県市町村振興協会主催の海外行政視察研修に市町村職員13名の視察団の一員として参加させていただきました。

(視察先 イギリス・フランス・ドイツ)

今回の行政視察に参加することにより、かみしもを脱いで異文化に触れることができ、景観の保護を重視した都市計画やゴミの徹底した分別収集によるリサイクル等、物事の考え方、価値観の違いを目でみて、肌で感じる事ができ、本当に言葉では表現できない何か私の感性を刺激し続けました。ヨーロッパの国々、そこは物事言わずとも語りかけてくるような雰囲気を感じることができるところです。是非とも、もっと多くの同僚にもこの感動に触れてほしいと思います。今日の国際化の進展に伴い、市町村と諸外国との国際交流が活発に行われ、市町村職員にも国際感覚を備えた行政能力が求められる時代となり、このような状況をふまえた中で、今回の行政視察に参加させていただいたことを心から喜んでおります。ありがとうございました。

イギリス

環境保護団体(NGO)と行政のパートナーシップ

イギリスの首都ロンドンから一歩外れると、そこは緑豊かなカントリーサイド。きれいな小川には木の橋が架かり、なだらかな丘陵地にある牧草地では羊が遊ぶというとても穏やかな風景があります。

そんなカントリーサイドに位置するティルベリー・エネルギー環境センターは、イギリス三大電力会社の一つナショナル電力が経営する火力発電所内に併設されており、環境保護のための監視活動の拠点となっています。

この環境保護活動には、NGO(非政府機構)に属する人々も参画しており、地方自治体が計画する開発等にプランニングの段階からチェックを行い、開発が自然や生物に及ぼす影響についてコメントを述べています。開発後も自然や生物体系の変化について研究を続け、その結果を地元住民に公表しています。

フランス

年金、介護保険の資金源の確保に連帯税制度導入

フランスの首都パリ郊外の緑に囲まれた閑静な住宅街に、今回訪れた高齢者福祉施設(老人ホーム)があります。

入所者は141人(アルツハイマーの患者12人を含む)で、平均年齢は90歳、80%が女性です。職員は80人(医師、看護婦を含む)で、3交替制の24時間勤務を行っています。また、入

所者の1日の行動や健康状態、過去の病歴等は、すべて医療カルテやコンピュータによって管理されています。

フランスでも、高齢化社会が急速にすすみ、年金の資金源確保が難しいため、連帯税(収入の3%)という制度が導入され

ています。これはすべて年金や介護保険にあてられます。

福祉途上国日本においても、高齢化、小児化に合わせて、寝たきりや痴呆など他人の介護を必要とする高齢者の増加が深刻な問題になっています。こうした高齢者を抱えた家族の精神的、肉体的負担は相当なものであり、また一人暮らしの高齢者も増加しています。介護を必要としている高齢者のケアを社会全体として支えていくことが求められてきています。その地域に合った介護保険システム体制の構築が最も不可欠ではないでしょうか。

ドイツ

フランクフルト郊外
ヴィスバーデン市におけるゴミ対策

フランクフルト郊外に位置するヴィスバーデン市は、公営カジノと温泉(クアハウス)により急激な発展を遂げた街であり、フランクフルトのベッドタウンとなっています。

16の州からなる連邦国家ドイツでは、州が権力を持ち、環境に関していえば、国に環境大臣のポストがなく、環境管理はすべて州に任されています。EU(欧州連合)が決めた基準を守

らなければ、裁判にかけられ、州政府の責任が厳しく追及されます。したがって州にもゴミ処理に関する法律があり、それを受けて市によってそれぞれの処理方法や料金体系等を決めています。

ヴィスバーデン市は、10年前までゴミ処理は市が直接行っていました。が、処理にかかる経費がかさみ大きな財政負担になってくるため、回収、処理を含め

- ① エッフェル塔：2000年までのカウントダウン。あと174日(7月)
- ② 英国国会議事堂とビッグベン(時計塔)：テムズ川対岸から撮影。
- ③ バッキンガム宮殿：女王が在宮している場合は、宮殿の正面に国旗が掲揚される。宮殿前では衛兵交代式が毎日行われる。
- ④ フランクフルトの旧市庁舎「レーマー」：階段状の切妻が印象的で、市のシンボルとなっている。
- ⑤ パリ市街の街並：日本と同じで、たいへん車が多い。
- ⑥ フランクフルトの商店街：ゴシック調の建物が並び、美しい景観条例により、美しいレンガ造りと白壁造りの街並が続く。
- ⑦ ヴィスバーデン市役所：駅から市役所までは、緑豊かな公園が続く。市役所内には、コンサートホールとカジノがあり、隣にはオペラハウスがある。



このコーナーでは、町政の動きや町の行事・話題を紹介します。あなたの身近なところに話題がありましたら、役場広報担当へ連絡ください。

まちのNEWS

現代の名工

工 大矢治雄さんに

労働大臣表彰

脇野町の大矢治雄さん(写真・70歳)が、我が国において最高の水準にある現役の優れた技能者、いわゆる「現代の名工」として、こほど労働大臣表彰を受賞されました。大矢さんは、新潟県豊業組合連合会副理事長、新潟県中越豊業組合連合会技能士会会長、新潟県豊業組合連合会理事長を務められるなど長年にわたり豊工として、その高い技能で地域業界の発展に貢献されてきました。大矢さんは、「精一杯がんばってきたことが認められたのでしよう」と今回の受賞の感想を述べられていました。大矢さんの名工ぶりは、蓮花寺大杉公園の管理棟「大杉会館」にある八角形のサブホールにおいて、その独特の形が物語る通り、そこに敷き詰められた畳にも表現されています。



↑ 大杉会館 サブホール

心強い味方が増えたぞ！ 消防ポンプ車寄贈

11/19

11月19日、社団法人損害保険協会より与板郷消防本部に消防ポンプ車1台が寄贈されました。産業の発達によって複雑多様化する火災に対応し、市民生活の安全確保にと贈られたもので、寄贈された車両は、同消防本部にちなんで「よいたごう」と名付けられました。この「よいたごう」は、標準型消防ポンプ自動車で、毎分2800リットル以上の放水能力があり、ホース10本、ホースらく車、拡声器などを装備しています。これで同本部に配備された消防自動車は3台となりました。



らくらくパソコン講座 11/17

学校と社会の連携によって生涯学習の振興を図ろうと、この

ほど5回シリーズの「パソコン講座」が行われました。



会場の三島中学校コンピュータ室には初心者ら30人余りが参加、講師には同校情報教育部の先生方5人が指導にあたりました。初回のこの日はまずパソコンに親しむことから始まり、回がすすむにつれて年賀状や家計簿の作成、さらにはインターネットによる自由なアクセスができるようになるということでした。

町民ソフトバレーボール大会 11/14

11月14日(日)三島中学校体育館を会場に第4回町民ソフト



バレーボール大会が開催されました。このスポーツは、バレーボール形式のゲームで柔らかいボールを使います。突き指などの心配も少なく、「球技は苦手だ」という人にも無理なく、恐怖感を持たずに楽しむことができます。また男女が同一のチームで楽しむことができ、町内でも毎週火曜日に同体育館でサークル活動が行われています。健康増進のため皆さんも始めてみてはいかがでしょうか。

今年最後のふれあい夕市 12/1

12/1

毎週水曜日午後4時に脇野町中江町バス停近くに開設してきた「ふれあい夕市」が、12月1日(水)今年最後の市を通常より1時間早めてオープンしました。当日は、常連客らが早くから白菜や銀杏など旬の野菜を買い求めていました。今回は、一年間の感謝の気持ちを込めて甘酒が振る舞われ、園児連れの女性客にも好評を得ていました。





金のたまごたち

3才児健診より

窓口等の年末年始休業表 (■は休業日)

◎表中の時刻は業務終了時刻です

Table with columns for date (28-5) and facility name (e.g., 役場, ゴミ収集業務, 鳥越ゴミ処理場).

※斎場業務は年間通して「友引」が休みとなります。

年末年始の窓口業務等について
●窓口業務は12月29日から
役場では、年末年始の12月29日(火)から1月3日(月)までの6日間は窓口業務を休ませていただきます。

12月31日(金)から1月3日(月)までの4日間を休ませていただきます。
30日はつづきごみの日ですが、燃やすごみも集めます。

俳句

(紅葉吟社)

みちのくの菊人形の空澄めり
結城 老松
前師来て姫の着くすれ直しけり
棚橋 比呂志
夏蝉と立ちたる冬の花わらび
中村 遊雲
お弥彦の神々抱き紅葉す
遠藤 カズ
日酒りの猫にまつわる赤とんぼ
難波 千代女
乱れ菊伸び放題のおもしろさ
小林 終子
時雨、や仲間と分ける袋菓子
原 遊子
秒針のコツコツ動く霜夜かな
桜井 羊子
高々と朱色の残る木守柿
丸山 義広
蠟燭を染めたき手より買う
大滝 著風

図書券が当たる 広報クイズ

【問題1】
現代の名工として、脇野町の大矢治雄さんが、先ごろ労働大臣表彰を受賞されましたが、その職業とは何でしょうか。

- ①杜氏 ②左官 ③畳工

【問題2】
12月5日、蓮花寺大杉会館において「そば打ち体験まつり」が開催されましたが、そば粉をこねる際につなぎとして今回多く使われたものは何でしょうか。

- ①卵 ②山芋(自然薯) ③ふのり(海藻)

◎応募方法
下記の要領で12月28日(火)(消印有効)までにご応募ください。正解者の中から5名様に図書券をお送りします。

Form for quiz answers with fields for name, address, phone, and a box for answers.

警察からのお願い
110番の日

110番の通報要領
県内の110番通報は、一部の地域(佐渡、粟島)を除いて、すべての新潟県警察本部の通信指令室につながります。

お知らせ
家屋を取り壊したら届出をしてください
平成12年1月1日までに住宅や作業場などを取り壊される場合(一部取り壊しも含む)は、1月7日(金)までに税務課(資産税係)までご連絡ください。



また、取り壊したまま届け出がないと、いつまでも固定資産税が課税される場合があります。

なお、取り壊した後で、その場所に別の家屋を新築あるいは増築される場合で、評価に伺ったものは調査済です。
●工業統計調査にご協力
企画調整課 323
通商産業省と新潟県による工業統計調査が12月31日現在で行われます。

に伺いますので、調査票の記入にご協力をお願いします。
調査の種類は次のとおりです。
●工業統計調査(甲調査)：石油等消費構造統計調査：従業員30人以上の事業所
●工業統計調査(乙調査)：従業員4～29人の事業所及び従業員3人以下で、国が定めた業種に該当する事業所
●県地場中小工業統計調査：工業統計調査の対象とならない従業員3人以下の事業所
なお、調査員は次の方々です。

- 田中忠雄さん(吉崎)
西澤勲さん(大野)
小林喜一さん(上岩井)
高藤真人さん(鳥越)

健康ノート



たばこはコワイ

喫煙者の肺がんの死亡率は、非喫煙者の15倍に達するほか、その他のがん、心臓病、脳卒中といった成人病への悪影響も見逃せません。

知っておきたいこんなたばこの害

- ▷周囲の人への迷惑→たとえば夫が1日20本のたばこを吸うと、その妻は、たばこを吸わない夫の妻に比べて2倍も肺がんになりやすい。
▷胎児への影響→妊娠中の女性が喫煙を続けると、先天性奇形児や低体重児が生まれやすくなる。

それでもたばこを吸いたい人は...

- ▷ビタミンCをたっぷりとるように→たばこに含まれるニコチンは、ビタミンCを破壊します。
▷酒とたばこは別々に→アルコールはたばこの発がん物質を全身に運びます。このふたつを同時に楽しむのは避けましょう。



乳幼児保健行事の お知らせ

【会場 保健センター】

Table with columns for target (対象), content (内容), and date/time (期日・受付時間).

※ 3～4か月乳児相談の時、乳児健診無料券、神経芽細胞種検査セットをお渡しいたしますので、必ずおいで下さい。



ダイヤル案内 ガス企業団 42-2671 与板郷消防署(斉場) 72-2572
 水道企業団 72-2259 みしま交流センター 42-2223
 みしま中央会館 42-2222 三島町体育館 42-2756

CALENDAR

12月 DECEMBER

- 18 土
- 19 日 長岡地域広域圏卓球合同練習会・指導者講習会
9:30 三島中学校体育館
- 20 月
- 21 火 新保なかよしクラブ 9:00 新保集落センター
心配ごと相談 13:30~15:30 中央会館
- 22 水 固定資産税(振替日)
国民健康保険税(振替日)
りんごクラブ
10:00 保健センター
- 23 祝 天皇誕生日
- 24 金
- 25 土
- 26 日
- 27 月
- 28 火 心配ごと相談 13:30~15:30 役場
- 29 水 国際生物多様性の日
- 30 木
- 31 金



イラスト：新田勝規さん

- 2 日 新年一般参賀
- 3 月 新年賀詞交換会 12:00 交流センター
- 4 火 心配ごと相談 13:30~15:30 中央会館
- 5 水
- 6 木 母子手帳交付 13:30~13:45 受付 保健センター
- 7 金 長岡地域広域圏卓球合同練習会・指導者講習会
9:30 三島中学校体育館
与板地区プレイ教室 9:30 与板町
- 8 土 長岡地域広域圏卓球合同練習会・指導者講習会
9:30 三島中学校体育館
- 9 日 三島町消防団出初式 10:00 町体育館
- 10 祝 110番の日
成人の日
- 11 火 心配ごと相談 13:30~15:30 中央会館
- 12 水 りんごクラブ 9:30 中央会館
にこにこクラブ 9:30 中央会館
- 13 木 リハビリ 13:00 みしま園
- 14 金 与板地区プレイ教室 9:30 与板町
- 15 土 防災とボランティア週間(～21日)
- 16 日
- 17 月 防災とボランティアの日
- 18 火 新保なかよしクラブ 9:00 新保集落センター
心配ごと相談 13:30~15:30 中央会館
- 19 水 高齢者リハビリ 9:00 保健センター
- 20 木 リハビリ 13:00 みしま園
母子手帳交付 13:30~13:45 受付 保健センター
- 21 金 与板地区プレイ教室 9:30 与板町

1月 JANUARY

- 1 祝 元旦
平成11年分消費税・地方消費税(個人事業分)の
確定申告と納税(～3月31日)
はたちの献血キャンペーン(～2月29日)

納税メモ

12月の町税等の口座振替は12月22日(水)です。
 納期限は12月27日(月)です。
 期限内完納にご協力ください。

生活データファイル

人口と世帯 12月1日現在：()内は11月1日との比較				
人口	7,451人 (+7)	男	3,582人 (+6)	
		女	3,869人 (+1)	
世帯数	2,043世帯 (+9)			
人口動態 11月中				
出生	7人	死亡	6人	
転入	29人	転出	23人	
家庭ごみの収集量 11月中				
燃やすごみ	143,390kg	資源ごみ	3,720kg	
燃やさないごみ	17,950kg	大型ごみ	3,170kg	
合計	168,230kg			
気象 11月中：()内は観測日				
平均気温	10.2℃	最高気温	20.0℃ (25日)	
降水量月計	290.5mm	最低気温	2.5℃ (26日)	
平均湿度	87%	最大風速	24.0m/s (28日)	
天候 11月中：観測は午前9時				
晴れ	10日間	曇り	10日間	
雨	10日間	雪	0日間	
消防出動状況 11月中 11年累計 前年同月累計 前年同月対比				
	0件	1件	1件 ±0%	
救急出動状況 11月中 11年累計 11年累計 救助人数 救助人数				
負傷	3件	13件	0人	0人
交通	1件	11件	0人	0人
急病	6件	59件	0人	0人
その他	5件	22件	0人	1人
合計	15件	105件	0人	1人
交通事故違反発生状況 11月中 11年累計 前年同月累計 前年同月対比				
件数	3件	25件	21件	+19.0%
死者	0人	1人	1人	±0%
傷者	3人	19人	26人	-27.0%
飲酒運転 検挙者数	1人	6人	0人	-%

三島町の行政相談委員は、遠藤鐵四郎さん(鳥越)です。国に対する苦情等を受け付ける皆さんの身近な行政相談窓口の一つとしてご利用ください。 ☎46・5614

建物の
 ▼犯人は：人相・服装・車のナンバー・逃げた方向等
 ▼あなたは：住所・氏名・電話番号等
 ▼こんなときは、ためらわずに110番
 ▼事件や事故を見たとき
 ▼泥棒等の被害に遭ったとき
 ▼倒れている人を見たとき
 ▼訪問販売等が来て困っているとき
 ▼その他、急いで警察に知らせたいことがあるときあわてず、あせらず、落ち着いて、見たままを正確にお話してください。早くて正確な通報は、犯罪の未然防止や事件事故の早期解決につながります。

ハイ、県くらしのダイヤルです
 県消費生活センター
 ☎025-285-7000
 12月20日～27日
 「消費生活相談事例」健康食品」
 ▼自動車等を運転しながらの電話は、禁止されています。
 ▼県境付近から110番すると、他県の通信指令室に入る場合があります。
 ▼場所によっては電波が届かないので、通話が困難な時もあります。このような場合は、場所を変えるか、もしくは近くの公衆電話を利用してください。

相談
 ▼12月27日～1月4日
 「健康食品の利用は慎重に」
 ▼1月4日～11日
 「がんを防ぐための12の心得」
 ▼1月11日～17日
 「消費生活相談事例」補習用学習教材」
 ▼中高年に役立つテレホンサービス
 ▼12月16日～1月3日
 「お年寄りの皮膚疾患」
 ▼1月4日～16日
 「いいところ探して幸せな人生を」

講習講座
 県民介護入門講座
 ▼期日(第15回)
 平成12年1月21日・28日(金)
 ▼場所 新潟ユニオンプラザ内
 ▼定員 20名
 ▼受講料 無料
 ▼申込方法 はがき・電話・ファックスのいずれかでお申し込みください。はがき・ファックスの場合は、①受講回②住所③氏名④電話番号を明記してください。
 ▼申込・問合せ 新潟県社会福祉協議会 〒950-8557
 5 新潟市上野 2-2-2
 ☎025-281-5525

放送大学
 平成12年度第1学期学生
 新潟学習センター
 ☎025-228-2651
 放送大学では、平成12年4月入学の学生を募集しています。
 ▼募集期間 12月15日から平成12年2月15日まで
 ▼募集学生・学費
 ・全科履修生 入学金 18000円
 ・選科履修生 入学金 6000円
 ・科目履修生 入学金 4000円
 ※授業料は1科目(2単位)9000円
 ▼多様な科目
 「外国語」「心理学」「健康科学」など幅広い分野の約300科目で構成。