



朝日新聞

1988
6/1
No.279

■ 発行 / 越路町役場 (新潟県三島郡越路町) TEL (0258) 92-3111 ■ 印刷 / 大川印刷株式会社

基本健康診査 町内7ヶ所で行われる



四十歳以上の住民を対象に基本健康診査が実施されました。壮年期からの健康管理について正しい知識と健やかで生き甲斐のある老後が保てるよう、循環器系疾患・貧血・肝機能障害・糖尿病等の早期発見と適切な治療及び健康の保

持増進指導を目的として町内医師の協力をいただき行われた。町では引き続き、胃がん・乳がん・子宮がん検診を計画しておりますので年一回の定期健康診査をすすんで受けられるようお勧めします。

町の人口

住民基本台帳人口 (4月末日現在)

	数	前月比
世帯数	3,340	+3
人口	14,471	+2
内 男	7,042	+6
内 女	7,429	-4



6月 広報カレンダー

1 水	胃がん検診 (8:00~10:00 東谷集落センター)	18 土	母親学級・母子手帳発行日 (9:00~9:30役 場)
2 木		19 日	父の日・家庭の日
3 金	子宮がん・乳がん検診 (9:00~10:30浦区事務所)	20 月	胃がん検診 (8:00~10:00 不動沢構造改善センター) 子宮がん・乳がん検診 (9:00~10:30 岩田婦人研修センター)
4 土	母親学級・母子手帳発行日 (9:00~9:30役 場) 血糖検査 (9:00~12:00福祉センター)	21 火	心配ごと相談 (1:30~4:00福祉センター) 行政相談 (10:00~2:00役 場) 胃がん検診 (8:00~10:00 岩田婦人研修センター)
5 日		22 水	
6 月	リハビリ教室 (1:30~3:30飯塚児童館) 子宮がん・乳がん検診 (9:00~10:30勤労者会館)	23 木	胃がん検診 (8:00~10:00勤労者会館)
7 火	心配ごと相談 (1:30~4:00福祉センター) 胃がん検診 (8:00~10:00西谷集会所)	24 金	リハビリ教室 (1:30~3:30飯塚児童館) 胃がん検診 (8:00~10:00勤労者会館) 子宮がん・乳がん検診 (9:00~10:30 神谷集落センター)
8 水	胃がん検診 (8:00~10:00 塚野山集落センター) 子宮がん・乳がん検診 (9:00~10:30 塚山コミュニティセンター)	25 土	胃がん検診 (8:00~10:00勤労者会館)
9 木		26 日	
10 金	乳児検診 (2:00~3:00福祉センター) 胃がん検診 (8:00~10:00 塚野山集落センター) 子宮がん・乳がん検診 (9:00~10:30福祉センター)	27 月	胃がん検診 (8:00~10:00勤労者会館)
11 土		28 火	心配ごと相談 (1:30~4:00福祉センター) 胃がん検診 (8:00~10:00役 場)
12 日		29 水	胃がん検診 (8:00~10:00 石津トレーニングセンター) 子宮がん・乳がん検診 (9:00~10:30 塚野山集落センター)
13 月	子宮がん・乳がん検診 (9:00~10:30 不動沢構造改善センター)	30 木	胃がん検診 (8:00~10:00 石津トレーニングセンター)
14 火	心配ごと相談 (1:30~4:00福祉センター) 乳児検診 (2:00~3:00岩塚農協) 胃がん検診 (8:00~10:00 塚野山集落センター)	7月 1 金	1才6ヶ月検診 (2:00~3:00福祉センター) 胃がん検診 (8:00~10:00 中野島コミュニティセンター)
15 水	ツ反 (2:00~3:00福祉センター) 子宮がん・乳がん検診 (9:00~10:30岩塚農協) 高齢者職業紹介 (1:00~3:00福祉センター)	2 土	母親学級・母子手帳発行日 (9:00~9:30役 場)
16 木	胃がん検診 (8:00~10:00 岩田婦人研修センター)	4 月	リハビリ教室 (1:30~3:30飯塚児童館) 胃がん検診 (8:00~10:00飯島区事務所)
17 金	BCG接種 (2:00~3:00福祉センター) 健康増進指導車巡回 (10:00~12:00 塚野山集落センター) (1:30~3:00小坂公民館)	5 火	1才6ヶ月・3才児検診 (2:00~3:00浦区事務所)

◎工事停電

六月十六日(木)九時~十一時三十分)浦の一部
六月二十三日(木)八時三十分~十一時)来迎寺(駅前通りから前田団地)

六月三十日(木)二時三十分~四時)浦(藤八食堂附近)

—NST料理教室で
おなじみの—
「河内さくら先生講演会」



とき 六月二十日(月)
午後七時半から九時
まで
ところ 町総合福祉センター
人数 先着百二十名
参加費 無料
申込み 六月十日まで朝日酒
造(株)内、河内さくら
講演会事務局へハガ
キ又は☎(02)131-18
一でお申し込みくだ
さい。

原稿を募集しています

みなさんの日常の出来事
や俳句・詩・書・写真・御意
見などなんでも結構です。
お気軽にお寄せください。
又、身近な話題や行事が
ありましたらお知らせ頂け
れば幸いです。係ではみなさ
んからのお便りをお待ちし
ております。(役場総務課
広報編集係)

(3) 広報こしじ

町民1人当たりのお金

Table with 2 main sections: '使ったお金' (Spent Money) and '納めたお金' (Paid Money). Each section has a table with columns for '科目' (Category), '1人当り円' (Per person in Yen), '区分' (Division), '予算現額千円' (Budgeted amount in thousands of Yen), '収入済額千円' (Income amount in thousands of Yen), '執行率%' (Execution rate %), and '1人当り円' (Per person in Yen).

昭和六十二年一般会計予算の下半期分(六十二年三月三十一日)までの、町民一人当たり納めたお金は八万八千九百一十円、また使ったお金は二十七万四千五百六十六円となっています。

町民一人当たりの負担状況と使ったお金は!

越路町の財政がどのようになっているか、町民のみならずから知っているか、町民のみに、昭和六十二年下半期の財政状況をお知らせします。昭和六十二年一般会計は当初予算額三十五億三千三百万円でありましたが、その後六回の補正を行ない約四億三千八百万円を追加し、最終予

町の財政状況をお知らせします

(昭和62年度予算執行状況)

Table titled '財産の現在高' (Current High of Assets). It lists various asset categories such as '土地行政財産' (Land administrative assets), '普通財産' (General assets), '建物行政財産' (Building administrative assets), '有価証券' (Securities), '基金' (Funds), '財政調整基金' (Fiscal adjustment funds), '積債基金' (Accumulated debt funds), '庁舎建費基金' (Office building cost funds), '道路整備基金' (Road improvement funds), '土地開発基金' (Land development funds), '高額療養費貸付基金' (High-cost nursing fee loan funds), and '国民健康保険給付準備基金' (National health insurance payment preparation funds).

算額は、三千九億七千九百万円となっております。昭和六十二年一般会計の主な事業費は、町道及び農林道整備改良費及び、生活環境整備のためゴミ並びにし尿等の処理関係費のほか、庁舎整備費、塚山コミュニティセンター建設費などがあります。(町の会計は三月三十一日締め切れ、四月、五月が出納整理期間となっているため三月末の執行率が低くなっている項目があります)

地方債現在高

(昭和63年3月末日現在)

Table titled '1. 一般会計' (General Accounting). It shows the current high of local bonds (地方債) categorized by type (e.g., 普通債, 災害復旧債) and sub-type (e.g., 庁舎, 土木). Includes a sub-table for '2. 特別会計' (Special Accounting) with categories like 'ガス事業債', '水道事業債', etc.

特別会計

(昭和63年3月末日現在)

歳入

Table showing '歳入' (Income) by '会計名' (Account Name) and '区分' (Division). Categories include '国保会計', '老人保健会計', 'ガス会計', '水道会計', '下水道会計', and '農業集落排水会計'.

歳出

Table showing '歳出' (Expenditure) by '会計名' (Account Name) and '区分' (Division). Categories include '国保会計', '老人保健会計', 'ガス会計', '水道会計', '下水道会計', and '農業集落排水会計'.

一般会計 (昭和63年3月末日現在)

歳入

Table showing '歳入' (Income) for '一般会計' (General Accounting) by '科目' (Item). Categories include '町税', '地方譲与税', '自動車取得税交付金', '地方交付税', '交通安全対策特別交付金', '電源立地促進対策交付金', '分担金及び負担金', '使用料及び手数料', '国庫支出金', '県支出金', '財産収入', '寄附金', '繰入金', '繰越金', '諸収入', and '町債'.

歳出

Table showing '歳出' (Expenditure) for '一般会計' (General Accounting) by '科目' (Item). Categories include '議会費', '総務費', '民生費', '衛生費', '労働費', '農林水産業費', '商工費', '土木費', '消防費', '教育費', '災害復旧費', '公債費', '諸支出金', and '予備費'.

昭和六十三年度 町杜氏組合総会 開催される

町杜氏組合（組合長平石金次郎）では、五月二十八日町総合福祉センターにおいて、昭和六十三年度総会が多数の来賓をお迎えし盛会に開催されました。

帰郷以来春耕に作付にと忙しく過した田畑仕事もようやく一段落となり多数の会員が一堂に会し一冬振りの再会に酒談義の花がさいっていました。

組合員は年々高齢化するものもあって減少を続けているが、今年の冬は県内二十四、県外八十三の酒造場に二百七十六名の方々が就業され、このうち八十一名の方が杜氏として責任の重い立場の中で酒造りに励んでくれました。

総会では、組合長に平石金次郎（町長）を再任したほか主要役員の選任を行ない、



町役場にて 町清酒品評会審査

出品点数は吟醸酒・市販酒合せて二百五十一点で審査の結果、吟醸酒の部で郷良夫さんが町長賞を獲得し、市販酒の部では山岸武司さんが新潟日報賞を獲得されました。上位入賞者は次のとおりです。

◎吟醸酒の部

- 一位 福扇 郷 良夫(朝日)
- 二位 柏露 今井利喜作(浦)
- 三位 越乃白雁 佐藤源司(飯塚)
- 四位 初目宗 番場一吉(来迎寺)
- 五位 米百俵 吉原 忠(中島)

◎市販酒の部

- 一位 笹の雪 山岸武司(塚野山)
- 二位 柏露 今井利喜作(浦)
- 三位 越乃白雁 佐藤源司(飯塚)
- 四位 美の川 青山重雄(来迎寺)
- 五位 黒松正泉 木曾惣市(東谷)

◎特別表彰

- 連続優等入賞者
吟醸酒の部
十五年連続 丸山民男(浦)
- 十年連続 内山栄一(東谷)
- 市販酒の部
十年連続 岡村兼吉(浦)
- 内山栄一(東谷)

新潟県清酒品評会で 一位を独占の快挙

新潟県酒造従業員組合連合会の総会が去る五月六日柏崎市において開催されたが、この席上越路町杜氏の醸した銘酒が吟醸酒の部では丸山民男さんが、又、市販酒の部では佐藤源司さんがそれぞれ一位に輝いたほか上位に多数入賞され越路町杜氏の技術の高さが注目を集めました。

- 吟醸酒の部
一位 群亀 丸山民男(浦)
- 二位 美の川 青山重雄(来迎寺)
- 四位 越の鶴 山崎得一(来迎寺)
- 市販酒の部
一位 越乃白雁 佐藤源司(飯塚)
- 九位 宝山 岡村兼吉(浦)



吟醸酒の部 一位 知事賞に輝く丸山民男さんご夫妻

市販酒の部 一位 県議会議員長賞を受ける 佐藤源司さん

交通事故の問題は、不幸な死者だけに限られていません。交通事故者の何倍、何十倍の人が負傷や後遺症で悩んでいるのです。しかもある日、突然おそった悲劇に、その本人はもちろ論、家族の人達はどんなに苦しめられていることでしょうか。また、被害者ばかりではなく、加害者もその罪の重さに苦しみを背負っています。

かなければなりません。幸福だった家庭が一つの交通事故で崩壊してしまうこともあるのです。このように考えると、交通事故こそ、現代の一番恐ろしい国民病ではないかと思われまます。ひとごとのように考えていた交通事故が、いつわが身にふりかかってくるかわかりません。

交通安全は家庭から を実践しよう

日本人の三大死因である「がん」「心疾患」「脳血管疾患」の予防の重要なことが強調されています。確かに、これらの病気の死者の六十%以上を占めており、成人病予防のための健康管理が必要なのはよく知られていますが、この死因順位を年齢階層別にみると二十四歳までの死因の一位は不慮の事故死、二十五歳から二十九歳までは二位、三十歳から三十九歳までは三位が不慮の事故死となっており、このうち最も多いのが交通事故死でその約四十%を占め、特に十五歳から二十九歳では不慮の事故のうち交通事故の占める割合は実に八十%にも

はっているのです。そして昨年一年間の交通事故死者は全国で九千三百四十七人となっています。

越路町でも大型連休真只



中の五月一日思いも寄らぬ悲惨な事故がありました。しかも被害者は町内の働き盛りの主婦……。一日の勤めを終えての帰宅途中で自宅を目前にした交差点内で暴走するオートバイの犠牲となつてしまわれました。時刻は午後十時半頃、人通りが少なくなっていたとは云え三十キロメートル制限区域を六十キロメートル以上も超えて走る若者のオートバイはいったい何を考えているのでしょうか。あまりにも常識を超えた無謀さは不注意とは云えきれない問題点があるのではないのでしょうか。昨年八月に二十歳の若者がオートバイで死亡するな



交通事故の相談は 県の交通事故相談所へ

交通事故が多発しています。これは、決して他人事ではありません。不幸にして交通事故にあわれお困りの方は、県の交通事故相談所に相談してください。

専門の相談員が相談に応じています。本人のほか、家族、雇主、友人など、どなたが相談にみえても結構です。電話や、郵便による相談にも応じています。

相談は無料です。
相談内容は秘密を守ります。
場所 長岡総合庁舎一階
受付時間 平日九時～十五時
土曜日九時～十一時
その他 交通事故証明書があればご持参ください。

世界に誇れるおいしい水

工夫を凝らして大事に使おう

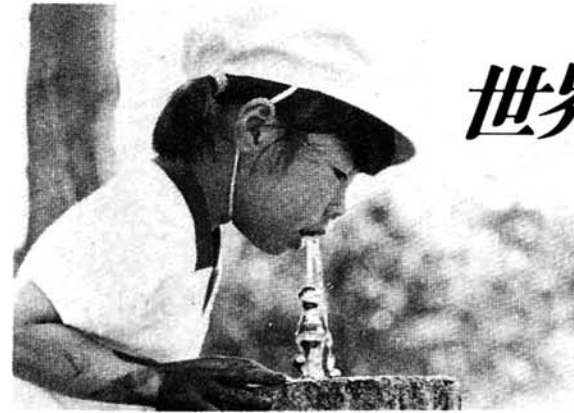

蛇口をひねれば、水は無尽蔵に溢れ出るものと思いがちではありませんか。水需要は経済の発展や生活水準の向上に伴って、近年著しく増大してきました。水はいまや限りある貴重な資源なのです。わたしたち一人一人の無駄使いが積み重なれば、必要なときに十分な水量を供給することができなくなり、暮らしに大きな影響を与えてしまいます。身近なことからせひ節水につとめましょう。

ところで日本で水道が初めてつくられたのは今から約四百年前徳川家康が江戸に幕府を開くにあたってつくらせた神田上水が最初といわれています。

当時は川や湖などから溝を掘って水路を町までひき、そこから地下に埋めた木の管に水を通し、共同の溜槽や井戸に水を確保したものでした。そのため、水を使うときは、井戸や溜槽まで出向かなければならなかったわけです。

現代のように「蛇口をひねれば水が出る」といった近代水道は、明治二十年横浜市にできました。水を消毒していないことを除けば、原理的には現在の水道と全く同じで、ろ過した水に圧力を加え鉄管を通して給水するという画期的なものでした。

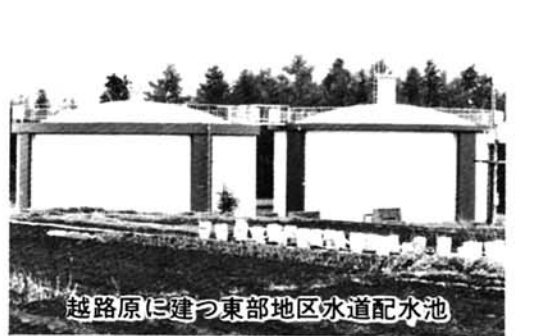

以来百年この間に水道は急速に普及し、昭和三十四年にわずかに四八・七%であった普及率が今日では九三・六%とめざましい発展をとげました。(越路町九九・二%)水道は、わたしたちの生活に欠かせない「命の道」であり、これからも水の需要に応じて、計画的、広域的に水道を整備していく必要があります。

六月一日からはじまる「水道週間」を機会に、改めて水道の大切さを見直し、上手な使い方を考えてみたいものです。



水道週間

長岡市 消防職員募集



越路町消防の常備化が望まれていてまころでありますが、このたび長岡市へ消防業務を委託する方向で協議が整い、その準備作業が進められております。

このため長岡市の消防職員を越路町からも募集することになりま

したので、希望者は応募してください。

なお試験案内は、越路町役場及び長岡市市民課サービスコーナー(厚生会館隣)にもありますが、申込み及び問合せは下記へお願いします。

採用職種・採用予定人員及び受験資格

採用職種	採用予定人員	受験資格	
		学校の区分	その他
消防職員(男子)	上級 7人程度	大学	昭和33年4月2日以降に生れたもの 卒業者又は昭和64年3月卒業者の者
	中級 2人程度	短期大学 高等専門学校	
	初級 14人程度	高等学校	

申込み・問合せ
長岡市市長公室人事課
千九四〇 長岡市幸町二丁目一番一号
☎(35)一一二二二
(内線四一四・四一五)

受付期間

七月四日(月)から
七月十四日(休)まで
第一次試験日
七月二十四日(日)

受験条件

- 身長 一六〇センチメートル以上であること。
- 胸囲 身長のおおよそ二分の一以上であること。
- 体重 五二キログラム以上であること。
- 視力 両眼で裸視〇・八以上(一眼がそれぞれ〇・五以上)色弁力が正常なこと。
- 聴力 ニメートルの距離で、低語が聴取できること。
- 握力 左右とも三〇キログラム以上であること。
- その他 採用後は、長岡市又は越路町の区域内に居住できること。



きれいな水を好む水バショウが思わぬ所で群生しておりました。皆さんにお知らせするには少し時期が遅れましたが四月下旬頃思わすシャッターを押したものです。

越路町に水バショウの群生地発見!!

谷間からの出水がそそぎ込むのでしようか、水の流に誘われるかのようにアチラにコチラにと可憐な花をつけた水バショウがほほえんでおりました。場所は十楽寺袴線橋のすぐそば、増やし続けておられる方は十楽寺池野正春さんです。「もう二十年近くになり



ますかね、今五百本余りだと思えますよ」という彼。農業高校で水バショウをグループで研究し当時は実生から育て上げ、悠久山公園や八方台に移植して読売新聞賞を受賞したこともあるという登山好きの正春さんは今も稚苗を育てては各地に移植しているそうです。参考までに希望者にはお分けしますということでした。

天からの恵みの水を私達の手で汚さないために一人一人が自然をいたわりすばらしい郷土を築きたいものです。



歯の衛生週間

歯垢や歯石を取り除く正しいブラッシング

歯を失う主な原因は、虫歯と歯槽膿漏です。虫歯は「甘い物のとり過ぎ」、歯槽膿漏は「年だからしょうがない」となかばあきらめてしまっている方がいませんか。確かに甘い物や年齢が全く無関係とはいえませんが、それ以上に歯と歯肉の主な病気が歯垢や歯石が深く関係しており、それらがもとで発生することが多いのです。逆にいえば歯垢や歯石がなければ、虫歯や歯槽膿漏は最少限にいくとめることができます。厚みのある歯垢や歯石は、いったんできてしまうと、歯みがきだけではとれません。歯科医や歯科衛生士など専門家の手を借りなければならなりません。これをスクレーピング(歯石除去)といいます。

六月四日から十日までは、「歯の衛生週間」です。毎日の歯みがきをもう一度みなおしてみましよう。

歯垢の正体は微生物

歯垢とは、歯の表面につく「歯の汚れ」のことです。この大部分は微生物からできており、甘い物を多く食べたり、歯みがきの仕方が悪いと次第に厚くなってきます。この歯垢は次のようなことを引き起こすといわれています。

- ① 虫歯の原因となる。
- ② 歯肉炎、歯槽膿漏の原因となる。
- ③ 歯石が形成される。



④ 口臭の原因となる。これらはいずれも、歯垢が発酵と腐敗を繰り返すために起きる症状です。いかに歯垢が歯や歯の周りの病気に大きな影響を及ぼしているかわかると思えます。

行政相談

ご存じですか？

真心のこもった行政の実現のために…

毎日の暮らしの中で、町や国、県、公団など行政全般についての苦情や意見・要望をみなさんからお聴きし、その解消・実現・改善を図るものです。

真心のこもったわかりやすい行政・丁寧な行政・迅速で便利な行政を実現するために行政の総点検を全国的に推進しています。

町では総務庁から委嘱を受けた相談員が、公平・中立な立場で対応し、無料で秘密は厳守されますのでお気軽においでください。

相談日 毎月二十一日（土曜日）
 日の場合は翌日又は翌々日となります。
 時間 午前十時から午後二時まで
 役場で。

知事にたよりを 出しましょう

県政についての建設的な意見・要望あるいは不満などを手軽に知事に寄せることにより、県民の声を県政のことに反映させようということから県政ポストが設けられています。

県ではあなたの卒直な声をお待ちしています。あなたの声が、豊かな県づくりの足がかりとなるようご協力ください。

まちづくり みんなの声が 青写真



6月は「まちづくり月間」です

い。切手をはらずに出せる県政ポストのハガキは役場の窓口に着いてありますから自由にご利用ください。

児童手当 現況届を忘れずに

児童手当の支給を受けている方は、児童手当法施行規則第四条の規定によって、すべて毎年六月一日から同月三十日までの間に「児童手当現況届」を提出することになって

います。

この期間内に提出しないと六月分以降の児童手当の支払いを受けることができなくなります。

役場住民課から「児童手当現況届」と「年金加入証明願」の二種類の用紙を、現在受給されている方全員にお届け

ますので、所定の事項を記入し、期限までに左記へ提出してください。

なお、「年金加入証明願」は、厚生年金・共済年金等に加入している方は事業主から証明を受けて児童手当現況届といっしょに提出してください。（国民年金加入者は、提出する必要はありません）

提出先
 越路町役場住民課年金係

六月は
 児童手当の支払月です

児童手当の支払いを六月十日に受給者の指定口座へ振込みますので、確認してください。

消費者の窓

各種販売方法によるトラブル起きていませんか？
 その方法とは、

- 催眠商法
 生活用品の安売りをするとの名目で人を集め、熱狂的な雰囲気をつくり、高価な羽毛布団や健康食品等を売りつける
- 海外商品先物取引
 絶対もうかると誘い、大豆・砂糖・金・銀・プラチナ・石油などの海外商品市場の先物取引に引きこみ、大損をさせられる。
- アイポイントセールス
 はがきや電話で誘われて行ってみると、語学教材、海外旅行、印章などを買わされる。



こんなことに充分気をつけましょう。
 “そんなにうまい話はおちていない!!”

相談窓口 県消費生活センター(県庁) ☎025(285)4196
 役場総務課商工係 ☎(92)3111

なくそう

社会の秩序を乱す不法電波

●電波法違反防止月間●



電波はルールを守って使いまししょう。

不法電波は、みんなの迷惑です。

特に、次の不法無線局に注意しましょう。

- ・ 不法パーソナル無線
- ・ ハイパワー市民ラジオ
- ・ 不法コードレス電話
- ・ 不法無線局の開設、運用は罰せられます。

無線機は、免許を受けて使いまししょう。

新規学卒者を対象とする 求人申込み説明会

昭和六十四年三月新規学校卒業者を対象とする、求人申込み時期が改正され早まりました。

このため長岡公共職業安定所では、この求人申込み要領についての説明会を左記日時で開催いたしますので求人申込みを予定しておられる事業所は最寄りの会場へおいでください。

なお高校卒業者を対象とする求人情報第一報の切りは七月四日となりますので、早

- め(六月二十日から開始)に求人のお申込みをお願いします。
- 記
- 1、期日・場所
 六月八日(水) 長岡商工会議所
 - 2、時間
 六月九日(木) 午後一時三十分
 六月十日(金) 午後一時三十分
 - 3、問合せ
 長岡公共職業安定所求人部門
 ☎(32)11181

“職場に男女の機会均等を”
 チャンス! チャレンジ!
 あなたが生かす均等法

均等法についてのお問合せ・ご相談は
 新潟婦人少年室 〒951 新潟市川岸町1-56
 ☎025(266)0047

梅雨どき間近か

みんなで防ごう土砂災害

<6月は土砂災害防止月間>

- 「危ないな」と思ったらまず避難しよう。
- おかしな点を見つけたら、すぐ役場へ連絡ください。

北陸地方建設局 三十周年記念展

北陸地方建設局の歩みと、地域社会とのつながりや発展について、河川・道路・ダム・砂防・海岸の各事業をとおして紹介しております。

日時 六月十日(金)から
 六月十二日(日)まで

場所 長岡市厚生会館

内容・ビデオの上映
 ・パネル・模型展示
 ・パソコンでのクイズ
 ・河川情報センター端末機の公開等

沢下条部落 防犯活動で受彰

新潟県防犯協会の昭和六十三年度総会が五月十七日新潟市で開催され、席上防犯活動に功労のあった団体及び個人が表彰されたが長岡地区からは越路町沢下条支部が「地域住民の防犯思想の高揚を図り、犯罪や非行のない地域作り」に特に功績があった」として表彰されました。

沢下条部落では、子供会・老人クラブ・婦人会等各層の協力を得て協調と融和を図り



ながら部落をあげて、交通安全思想や家庭、地域の思いやり運動に積極的に取り組んでおり今回の受彰となりました。

道路はみんなのものです。歩道や、車道に物を出したり、車を長時間駐車したりしていませんか？車の流れが悪くなったり歩行者に迷惑がかかったりします。みんなで注意し合い道路は広く使いまししょう。

みんなのスポーツ

健康は家庭の宝。スポーツで健康を!!



6月のスポーツ行事予定表

一口トリム 「みんなのスポーツ」とは? 特定の年齢・階層・性別・種目に片寄らず、幼児からお年寄りまでを対象に、健康づくり、仲間づくり、地域づくりをめざしたものです。

申し込み・問い合わせは町教委へ。 ☎92-4655 ~各種大会や教室のご案内~

Table with 7 columns: 大会・教室, と き, ところ, 対象者, 内容, 参加費, 申し込み・問い合わせ先. Includes events like 第10回町民登山, 第9回町民ソフトボール大会, etc.

6月1日よりB&G海洋センター プール再開!!
◇利用期間 六月〜九月
◇休み 毎週月曜日
◇利用時間 午前九時〜午後九時

7月以降の大会の御案内

- ◎第9回職域バレーボール大会.....7月10日(日) 町民体育館
◎第12回成年野球大会.....7月17日(日) 河川公園他
◎第9回町民テニス大会.....7月24日(日) 河川公園
◎第10回少年少女球技大会.....7月31日(日) 河川公園

スポーツのことなら体育指導委員におまかせ!

町では、地域における各種スポーツ・レクリエーションの普及促進を図り、皆さんに実技指導や、スポーツに関する助言を行う、体育指導委員の制度があります。昭和六十三年四月から昭和六十五年三月までの二年間、次の方がお世話することになりました。



- ◇白井岳郎
◇飯塚... 渡辺光夫
◇渡辺道子... 田中孝子
◇中静徳子
◇浦... 小林 保・平
◇沢優子
◇塚野山... 鳥島新一
◇岩田... 嘉瀬康義
◇西谷... 赤井 司
◇西野... 大石良春
◇白井貴子
◇各地区でスポーツクラブをつくり、スポーツ大会やレクリエーションを楽しもうという場合には、指導委員がお手伝いをします。指導委員の派遣費は必要ありませんので、お気軽にご相談ください。

少年少女柔道教室参加者募集

- と き 毎週水曜・土曜日 午後7:30~
○ところ 旧庁舎・柔道場(6月4日(出)より)
○対象 小・中学生
○お申込み・問い合わせ 来迎寺 稲川 豊 ☎92-2544

公民館だより

公民館は、住民のために教育、学術及び文化に関する各種の事業を行い、住民の教養の向上、健康の増進、情操の純化を図り、生活文化の振興、社会福祉の増進に寄与することが目的です。

コーラス教室参加者募集

昨年来より町民の皆様方から大変要望の多かったコーラス教室が、今年よりスタートします。歌の上手・下手に関係なく多くの人達と歌う喜びを味わってみませんか。詳細については下記の通りです。記

- 1. 練習日程 6月から10月までの、第2、第4水曜日
2. 練習時間と場所 午後7時30分から午後9時まで 越路町総合福祉センター
3. 対象者 町内在住又は、町内勤労者で、コーラスに興味を持っている一般成人の方ならどなたでも結構です。
4. 講師 五十嵐隆子先生(越路中学校教諭)
5. 申し込み方法 教育委員会まで電話連絡で結構です。



新刊書紹介 公民館図書室

- ・静寂の声 上下
・春燈
・春の砂漠 上下
・敦煌
・新潟県の伝説の旅
・絆
・良寛のふるさと
・良寛
・ちひろのパレット
・天からの贈りもの
・犬の系譜
・長男の出家
・巡礼の旅
・関妃暗殺
・花の手帖
・逆日本史4



6月の月程行事

- ・古文書解読講座 日時:毎週火曜日 場所:福祉センター
・るんるん親子教室 日時:6月1日(水) 場所:福祉センター
・絵画教室 日時:6月9日より毎月第2、第4の木、金曜日 場所:福祉センター
・コーラス教室 日時:6月8日(水) 場所:福祉センター
日時:6月22日(水) 場所:
・高齢者教室(中央学習会) 日時:6月9日(水) 場所:福祉センター
日時:6月23日(水) 場所:
(出張学習会) 日時:6月7日(火) 場所:西谷公民館
日時:6月14日(火) 場所:中之島コミュニティセンター
日時:6月21日(火) 場所:不動沢公民館
日時:6月28日(火) 場所:婦人研修センター(岩田)

63年6月分有線放送番組予定表

Table with 4 columns: 月・日, タイトル, 内 容, 放送者. Lists broadcast programs like 6・1 水 役場だより, 3 金 政府の窓, etc.