



広報あし

1985
4/1
No. 241

■ 発行 / 越路町役場 (新潟県三島郡越路町) TEL (0258) 92-3111 ■ 印刷 / 大川印刷株式会社

バードウォッチング

身近に生息する野鳥を求めて……。3月17日信濃川添えで探鳥会が行われました。長岡市の探鳥会のご協力を得た雪原での試み、足の冷たさも忘れ望遠鏡を交互にのぞく親子の姿がありました。



| 町の人口 | | |
|-------------------|---------|-----|
| 住民基本台帳人口 (2月末日現在) | | |
| | | 前月比 |
| 世帯数 | 3,350戸 | +1 |
| 人口 | 14,614人 | +3 |
| 内 男 | 7,108人 | +3 |
| 内 女 | 7,506人 | 0 |



4月 広報カレンダー

| | | | |
|-------------|--|-------------|---|
| 1 月 | 春の火災予防運動(7日まで) 河川美化月間始まる | 16 火 | 心配ごと相談 (1:30~4:00 福祉センター) 国民年金相談 (9:00~4:00 役 場) |
| 2 火 | 心配ごと相談 (1:30~4:00 福祉センター) | 17 水 | 高齢者職業紹介 (1:00~3:00 福祉センター) |
| 3 水 | 生ワク投与 (1:30~2:30 塚野山集落センター) | 18 木 | |
| 4 木 | 生ワク投与 (1:30~2:30 岩塚農協) | 19 金 | |
| 5 金 | 町立小・中学校入学式 生ワク投与 (1:30~2:30 福祉センター) | 20 土 | 通信記念日 |
| 6 土 | 春の全国交通安全運動 (15日まで) | 21 日 | 春の分団演習 (午前5時 サイレン吹鳴) |
| 7 日 | 世界保健デー 町成人式(福祉センター) | 22 月 | 行政相談 (9:00~2:00 役 場) |
| 8 月 | | 23 火 | 心配ごと相談 (1:30~4:00 福祉センター) 3歳児検診 (1:30~2:30 福祉センター) |
| 9 火 | 心配ごと相談 (1:30~4:00 福祉センター) 生ワク投与 (1:30~2:30 浦区事務所) | 24 水 | 3歳児検診 (1:30~2:30 浦区事務所) |
| 10 水 | 婦人週間 | 25 木 | |
| 11 木 | | 26 金 | 3歳児検診 (1:30~2:30 塚野山集落センター) |
| 12 金 | | 27 土 | |
| 13 土 | | 28 日 | |
| 14 日 | | 29 月 | 天皇誕生日 |
| 15 月 | | 30 火 | 心配ごと相談 (1:30~4:00 福祉センター) |

保健衛生だより

生ワク投与 対象者 第1期 昭和59年7月~12月生児
第2期 昭和59年1月~6月生児

| | | |
|---------|-------------|-----------|
| 4月3日(水) | 午後1:30~2:30 | 塚野山集落センター |
| 4日(木) | 〃 | 岩 塚 農 協 |
| 5日(金) | 〃 | 総合福祉センター |
| 9日(火) | 〃 | 浦 区 事 務 所 |

3歳児検診 対象者 昭和56年12月~昭和57年3月生児

| | | |
|----------|-------------|-----------|
| 4月23日(火) | 午後1:30~2:30 | 総合福祉センター |
| 24日(水) | 〃 | 浦 区 事 務 所 |
| 26日(金) | 〃 | 塚野山集落センター |

ツベルクリン反応 対象者 昭和59年2月~昭和60年1月生児

| | | |
|---------|-------------|-----------|
| 5月7日(火) | 午後1:30~2:30 | 総合福祉センター |
| 7日(火) | 〃 | 浦 区 事 務 所 |
| 8日(水) | 〃 | 岩 塚 農 協 |
| 8日(水) | 〃 | 塚野山集落センター |

BCG接種 同 上

| | | |
|---------|-------------|-----------|
| 5月9日(木) | 午後1:30~2:30 | 総合福祉センター |
| 9日(木) | 〃 | 浦 区 事 務 所 |
| 10日(金) | 〃 | 岩 塚 農 協 |
| 10日(金) | 〃 | 塚野山集落センター |

工事停電

| | | |
|-------|------------|--------------------|
| 4月23日 | 8:00~12:00 | 岩 野 仲 島 |
| 4月24日 | 8:00~12:00 | 荒瀬、阿蔵平、山宿 |
| 4月25日 | 9:00~12:00 | 浦の一部(長永寺附 近から南) |
| 5月10日 | 8:30~12:00 | 泉 島 |

長岡保健所が四月十八日(木)から次の所へ移転します。おまちがいのないように。
△場所 長岡市川崎町
字前田二七二一(長岡総合庁舎脇)

長岡保健所 移転のお知らせ

昭和六十年年度の固定資産税台帳を縦覧に供します。縦覧されたい方は印鑑持参の上おいでください。
◎期 間 四月八日~四月二十七日
◎場 所 越路町役場
◎時 間 午前8時30分~午後5時迄
(土曜日は12時迄)

固定資産税 台帳の縦覧

主な建設事業

| 事業名 | 事業費 | 備考 |
|------------------|--------------|-----------------------|
| コミュニティセンター建設費 | 千円 87,200 | 中野島地区 738㎡ (1部2階建) |
| 長谷川公園建設費 | 70,000 | 塚野山 |
| 消雪パイプ布設費 | 64,500 | 飯島外12か所 延長3,680m |
| 町道改良・舗装工事費 | 296,200 | 31路線 4,177m |
| 田長谷川家住宅修理費 | 81,000 | |
| 郷土資料館建設費 | 91,000 | 来迎寺 686㎡ (2階建) |
| 河川公園照明施設費 | 80,900 | 浦野球場、テニスコートの 夜間照明 |
| カントリーエレベーター等建設補助 | 286,900 | 来迎寺農協外 |

目的別歳出予算

| 議会費 | 土木費 | 教育費 | 公債費 | その他 |
|-----------|-----------|-----------|-----------|-----------|
| 59,718 | 706,735 | 581,188 | 275,662 | 131,089 |
| 1.7% | 20.4% | 16.8% | 8.0% | 3.8% |
| 総務費 | 民生費 | 衛生費 | 農林水産業費 | 商工費 |
| 442,971 | 285,340 | 197,439 | 622,345 | 159,513 |
| 12.8% | 8.2% | 5.7% | 18.0% | 4.6% |
| 計 | 計 | 計 | 計 | 計 |
| 3,462,000 | 3,462,000 | 3,462,000 | 3,462,000 | 3,462,000 |
| 100% | 100% | 100% | 100% | 100% |

歳入 歳出 (単位:千円)

| 款 | 予算額 | 構成率 | 款 | 予算額 | 構成率 |
|----------|---------|-------|---------|---------|-------|
| 国民健康保険料 | 211,829 | 44.2% | 総務費 | 20,006 | 4.2% |
| 一部負担金 | 4 | - | 保険給付費 | 306,870 | 63.9% |
| 使用料及び手数料 | 9 | - | 老人保健拠出金 | 135,424 | 28.2% |
| 国県支出金 | 200,400 | 41.8% | 共同事業拠出金 | 4,295 | 0.9% |
| 療養給付費交付金 | 15,197 | 3.2% | 保健施設費 | 516 | 0.1% |
| 共同事業交付金 | 4,291 | 0.8% | 基金積立金 | 3,000 | 0.6% |
| 財産収入 | 3,084 | 0.6% | 公債費 | 300 | 0.1% |
| 繰入金 | 1 | - | 諸支出金 | 104 | - |
| 繰越金 | 43,548 | 9.1% | 予備費 | 9,205 | 1.9% |
| 諸収入 | 1,357 | 0.2% | | | |
| 合計 | 479,720 | | 合計 | 479,720 | |

歳入 歳出 (単位:千円)

| 款 | 予算額 | 構成率 | 款 | 予算額 | 構成率 |
|---------|---------|-------|------|---------|-------|
| 支払基金交付金 | 396,576 | 69.9% | 総務費 | 1,002 | 0.2% |
| 国県支出金 | 141,238 | 24.9% | 医療諸費 | 565,854 | 99.8% |
| 繰入金 | 27,001 | 4.8% | 諸支出金 | 3 | - |
| 繰越金 | 2,049 | 0.4% | 予備費 | 11 | - |
| 諸収入 | 6 | - | | | |
| 合計 | 566,870 | | 合計 | 56,6870 | |

国保会計予算

国民健康保険会計は、昨年十月に実施された退職者の医療制度、今年度に予定されている医療費改定等医療制度の改革が行われるなかで、医療費の推計が困難となつています。一般の被保険者平均保険料

老人保険会計予算

国民健康保険会計は、昨年十月に実施された退職者の医療制度、今年度に予定されている医療費改定等医療制度の改革が行われるなかで、医療費の推計が困難となつています。一般の被保険者平均保険料

歳出

歳出においては、経常経費の節減に極力努めながら、住民福祉の向上をなすべく補助事業を取り入れ、地域経済の活性化と社会資本充実のための投資的経費に最大限配慮しました。

条例関係

- 町長の給料月額を三万二千円引き上げ、五十三万五千円に。
- 助役の給料月額を二万五千円引き上げ、四十二万五千円に。
- 収入役の給料月額を二万四千円引き上げ、四十四万四千円に。
- 教育長の給料月額を二万七千円引き上げ、三十四万九千円に。
- 常任委員長、副委員長、常任委員長の月額報酬を八千円に引き上げ、十二万五千円に。
- 議員の報酬を九千円引き上げ、十二万三千円に。

特別会計

(成出の野外グラウンド照明使用料金を一時間千五百円に改正)

国保事業

国民健康保険会計は、昨年十月に実施された退職者の医療制度、今年度に予定されている医療費改定等医療制度の改革が行われるなかで、医療費の推計が困難となつています。一般の被保険者平均保険料

昭和60年度予算

総額 55億9,033万円
前年当初比 13.5%増

一般会計

(単位:千円)カッコ内は構成比

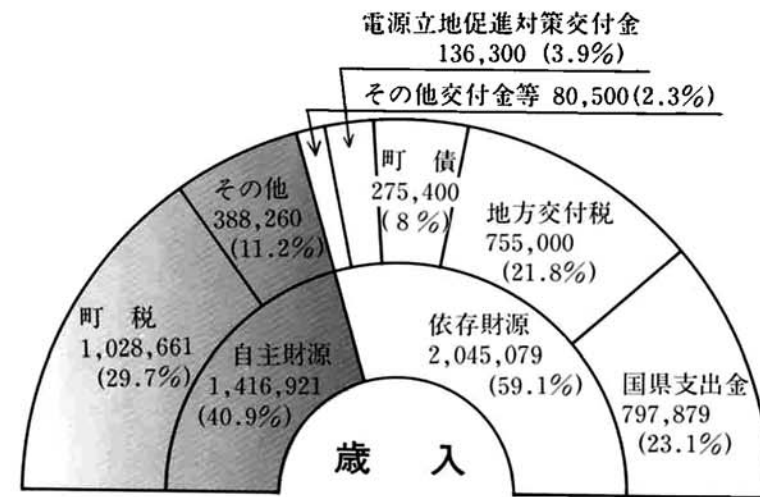

歳入 34億6千2百万円

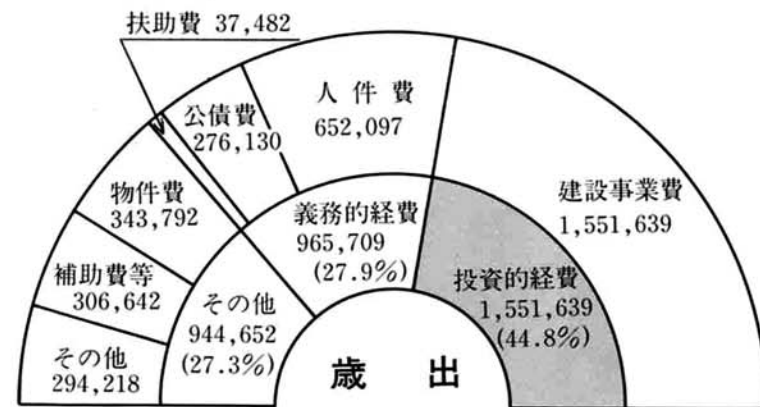

歳出 34億6千2百万円

特別会計

| | |
|-----|-----------|
| 国保 | 4億7,972万円 |
| 老保 | 5億6,687万円 |
| ガス | 4億9,531万円 |
| 水道 | 1億1,340万円 |
| 下水道 | 4億7,303万円 |

昭和六十年第一回定例町議会が去る三月十一日に開会され、条例の制定・一部改正及び六十年年度予算など三十七議案が六日間にわたり審議、それぞれ原案どおり可決し三月十九日終了しました。

今年度の予算は、事務の合理化、住民サービスの向上に意を配しながら地域の活性化に必要な公共事業の促進を図るべく編成し、一般会計では、前年当初予算を十四%も上回る伸びとなりました。一般会計・特別会計及び企業会計予算総額は、五十五億九千万円で、コミュニティセンター、長谷川公園、郷土資料館、体育施設照明(河川公園内)及びガス球形ホルダー等の建設が、今年取り組む新しい事業となっております。以下主なものについてお知らせします。

歳入

一般会計

歳入構成はグラフのとおりです。今年度の歳入において町税の伸びは特に大きく、前年に比べ二十一%増の十億二千八百万円となりました。その反面町債が前年に比べ七・三%の減となっており町債依存度が低くなり健全財成へ一歩踏み込んだことになりました。町税が大幅に伸びたのは、昨年に開始された、帝国石油(株)越路原プラントの固定資産税と、越路原台地の地下から生産される鉱産税が主となつてい

やめよう 無謀運転



春の全国交通安全運動

- 一 新入学(園)児を中心とした子供の交通安全防止
- 二 シートベルト、ヘルメット着用の徹底
- 三 二輪車を中心とした無謀運転の追放

「春の全国交通安全運動」が四月六日から十五日まで行われます。今年の重点目標は次の三つです。

二輪車や自動車を運転する人は、次のような点に十分注意して、交通事故から身を守りましょう。

◇二輪車

増え続ける死亡事故

「狭い道路でも自由に小回りがきく」などの理由から、二輪車が増えています。それに伴って、二輪車による交通事故も増加しています。

二輪車乗車中の死者数を見ても、昭和五十四年以降六年続けて増加しており、昨年は全国で二千三百二十二人の方が命を落としています。これらの事故の原因の多くは、スピードの出過ぎと、安全の確認を怠ったことによります。

二輪車ぐらゐという軽い気持ちでは禁物です。ハンドルを握ったら「思いやり」「ゆずり合い」「交通ルールに従う」そして「迷惑をかけない」「生命の尊さを知る」——この五つの心の準備を、つねに持ちましょう。

そして、ぜひ次の安全運

のポイントを心がけましょう。

- ①安全速度を守りましょう。
- ②ジグザグ運転はやめましょう。
- ③信号機のない交差点では、必ず徐行、または一時停止をしましょう。路地や住宅地の道路では、子供や自転車の飛び出しが多いのです。
- ④無理な追い越しは絶対にしないようにしましょう。特に対向車のあるときの追い越しは、死亡事故のもとです。
- ⑤若い人たちは、身軽な二輪車に乗ると、どうしても心が大きくなり、無謀な運転をしがちです。ご家族に二輪車を運転する人がいれば、ぜひこの機会に、注意をうながしたものです。

◇シートベルトとヘルメット

面倒がらずに締めましょうかぶりましょう

シートベルトやヘルメットが格好悪い、わずらわしいと思われているあなたは、ひとつしかない自分の生命を、危険の淵にさらしていることになります。

あなたがどんなに慎重に運転していても、他人の事故に巻きこまれる可能性は、どんなときにもつきまとっている

ハンドルを持ち、自由に左右に回せますか。ハンドルが遠くまで自由に動かせないようでは危険です。ブレーキをかけるとき無理なくかけることができますか？



体に合った自転車に乗ろう

両足先が地面につきますか？ 両足が地面につかないと、とっさのときにころんでしまったりして危険です。逆に、両足が地面にべったりつくようではペダルを踏むとき、ハンドルにひざがぶつかったりするので安全とは言えません。

ガス事業会計予算

| 収益的収入 | | 収益的支出(単位:千円) | |
|-------|---------|--------------|---------|
| 項 | 予定額 | 項 | 予定額 |
| 製品売上 | 279,584 | 売上原価 | 163,534 |
| 営業雑益 | 18,405 | 供給販売及び一般管理費 | 96,266 |
| 営業外収益 | 2,180 | その他営業費用 | 16,520 |
| | | 営業外費用 | 22,789 |
| | | 予備費 | 1,000 |
| 合計 | 300,169 | 合計 | 300,169 |

水道事業会計予算

| 収益的収入 | | 収益的支出(単位:千円) | |
|-------|--------|--------------|--------|
| 項 | 予定額 | 項 | 予定額 |
| 営業収益 | 89,230 | 営業費用 | 65,750 |
| 営業外収益 | 9,580 | 営業外費用 | 31,000 |
| | | 予備費 | 500 |
| 合計 | 98,810 | 合計 | 97,250 |

下水道事業

下水道事業は、流域関連公共下水道事業として白山地区を、特定環境保全公共下水道事業が十楽寺・中島地区で汚水管の布設が進められています。供用開始については、今年度のところ未定ですが、今年度

を、一世帯当り賦課額約十三万三千円、一人当り賦課額約四万九千円、退職被保険者の平均保険料を一世帯当り約九万九千円、一人当り約五万六千円を見込み予算編成が行われました。

下水道事業会計予算

| 資本的収入 | | 資本的支出(単位:千円) | |
|--------|---------|--------------|---------|
| 項 | 予定額 | 項 | 予定額 |
| 企業債 | 221,600 | 建設改良費 | 333,489 |
| 国庫補助金 | 47,366 | | |
| 工事負担金 | 11,200 | | |
| 他会計補助金 | 53,323 | | |
| 企業債 | 88,900 | 建設改良費 | 139,541 |
| 国庫補助金 | 38,500 | | |
| 工事負担金 | 1,595 | | |
| 他会計補助金 | 10,546 | | |
| 合計 | 473,030 | 合計 | 473,030 |



▲足腰の運動に踊りが一番

も引き続き白山一・三丁目地区・十楽寺・中島地区で工事を行うほか、朝日地区までの幹線汚水管渠布設に伴う地質

ゲートボールの代わりにと 踊りを踊って 健康増進

調査・実施設計を行い次年度以降の工事に備えるべく予算編成が行われました。

▼はむ話して茶もすすむ



んばかりのにぎやかさです。腹の底から笑った後は、昔から秋祭りの踊りの一番手は古代神(広大寺ともいう)踊り、今の古代神踊りの振りは大部簡略されているため、昔の振りをぜひ若い者から受け継いでもらいたいと踊りを楽しみなが話してくれました。また、公民館の壁には、ゲートボール大会の表彰状が何枚も掲げてありました。

健康は財産だ



からです。クルマに乗ったならシートベルト、二輪車に乗ったならヘルメット——この合言葉の実践があなたの「命綱」であることをお忘れなく。面倒がらずに、諦めましょう！かぶりましょう。

生ゴミ格納施設に 助成金交付

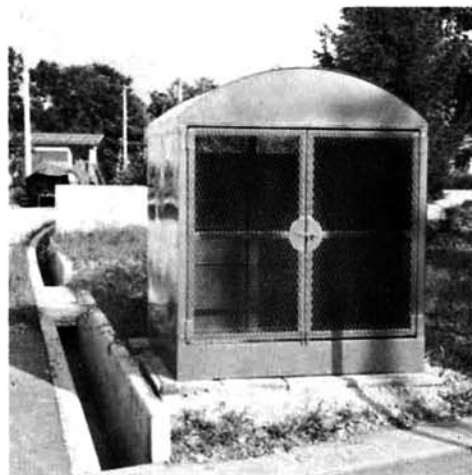

▲ 神谷の耐雪用格納施設

生活水準の向上とともに各家庭から出る生ゴミの量は、年々増加しており、収集日になる

ざらして山積みされていくため、カラスや野ら犬、野ら猫の餌場の標的となり袋が破かれゴミが散乱していることがたびたび見受けられます。町では、生ゴミ集積場におけるゴミの散乱防止と環境美化を図るため、生ゴミ格納施設を設置する地区に、施設費の一部を今年も助成します。助成金は、一基につき五万円を限度とし施設費の五十%以内になっています。生ゴミ格納施設の設置を計画している地区は、役場保健衛生係へ御相談ください。

年金額が増えます — 付加保険料 —

国民年金の保険料は、所得の多少に関係なく定額制(昭和五十九年度は、六千二百二十円)となっており、将来、受ける老齢年金額も保険料を納めた期間にもとづいて計算されることになっていきます

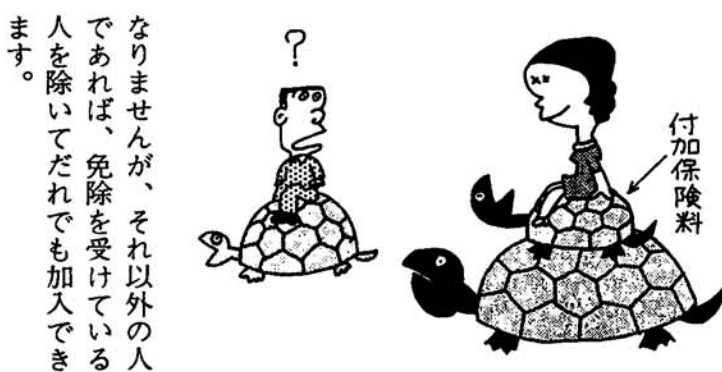

国民年金保険料が 月額六千七百四十円に

国民年金の定額保険料は、今年の四月から一カ月につき六千七百四十円に改められます。



国民年金制度は、老齢や障害などにより働けなくなったときに、年金によって生活を保障することを目的としています。いつの時代にあっても、年金の価値を社会情勢に応じた水準に保っていかなければなら

りません。また、人口の高齢化が進む中で年金受給者が増え、年金

の支払いに要する費用が年々増えています。このようなことから、国民年金の財源をまかなっている保険料も引き上げが必要になります。年金制度は、老齢世代を若い現役世代が扶養し、また次の世代へと順々にバトンタッチしていく、相互の助け合いの仕組みがとられてい

ます。家計を預かる奥さんにとって、保険料のアップは頭の痛いことですが、老後の柱となる国民年金制度を今後も健全

に運営していくため、保険料の引き上げについて、ご理解をお願いします。国民年金の保険料は、所得の多少に関係なく定額制(昭和五十九年度は、六千二百二十円)となっており、将来、受ける老齢年金額も保険料を納めた期間にもとづいて計算されることになっていきます

今年こそ無火災で 春の火災予防運動始まる

春の火災予防運動は、四月一日から七日までの一週間、県下一斉に「あとで」より、「いま」が大切の始末」を統一標語に実施されます。

春先は空気が最も乾燥する季節で火災が発生しやすい気象状況となります。火の取扱いは充分ご注意ください。また、期間中にかきくず家族みんなで「防火」についても一度話し合ってください。

をかけるか「ふとん」など大きくて厚いものをかぶせなどして、初期の消火に努めること。しかし、料理の油に火が入ったときに水で消そうとするやけどを負ったりしてあぶないので、思いきって鍋にふたをする(野菜の葉っぱや足ふきマットなど手近にあるものを使う)。

火事がこわいというのは炎より煙です。とくに新しい建材は、赤い炎を出してめらめらとは燃えず、煙をもうもうと出します。この煙は、意外に早く室内に充満して、その有毒ガスにやられると呼吸困難になる危険性が高いのです。早く逃げることはこの煙から逃れることだとおぼえておいてください。「煙はあなたより早い」のです。煙が壁をはって下の

方により始めたときは、消火活動をやめ、逃げ出すときです。春の分団演習を行います。四月二十一日町内四会場午前五時に、町内一斉にサイレンを吹鳴いたします。火災とまちがえないようお願いいたします。

◎なすべき三つのこと
(初期活動の三原則)

早く知らせる

まだ自分で消せるかも知れない火の手をほったらかしておいて、火事を知らせに外に呼び出していくことではありませぬ。自分で消火活動に当りながら、大声で近所に知らせ、一一九番を頼み、応援にかけつけてもらうことです。一人で内しよで処理しようとするのはもつとも危険なことです。

早く消す

火の手があがったら「水」

昭和60年度 消防関係試験実施計画

1. 危険物取扱者試験計画

| 回数 | 試験日 | 受付期間 | 試験の種類 | 試験場所 |
|------|--------------------|------------------|----------|----------|
| 第1回 | S. 60. 5. 24 (午前) | S. 60. 4. 18 ~22 | 乙種第4類 丙種 | 新潟市長岡市 |
| 第2回 | S. 60. 5. 24 (午後) | | 乙種第4類 丙種 | 上越市 新発田市 |
| 第5回 | S. 60. 8. 23 (午前) | S. 60. 7. 15 ~19 | 乙種第4類 丙種 | 新潟市長岡市 |
| 第6回 | S. 60. 8. 23 (午後) | | 乙種第4類 丙種 | 上越市 新津市 |
| 第7回 | S. 60. 10. 18 (午前) | S. 60. 9. 9 ~13 | 乙種第4類 丙種 | 新潟市 佐和田町 |
| 第8回 | S. 60. 10. 18 (午後) | | 乙種第4類 丙種 | 小千谷市 柏崎市 |
| 第9回 | S. 60. 11. 14 (午前) | S. 60. 10. 7 ~11 | 乙種第4類 丙種 | 新潟市長岡市 |
| 第10回 | S. 60. 11. 14 (午後) | | 乙種第4類 丙種 | 上越市 |
| 第11回 | S. 60. 11. 15 (午前) | | 甲種 乙種他類 | 新潟市長岡市 |
| 第12回 | S. 61. 3. 14 (午前) | S. 61. 2. 3 ~7 | 乙種第4類 丙種 | 新潟市長岡市 |
| 第13回 | S. 61. 3. 14 (午後) | | 乙種第4類 丙種 | 上越市 新発田市 |

2. 消防設備士試験計画

| 回数 | 試験日 | 受付期間 | 試験の種類 | 試験場所 |
|-----|--------------------|------------------|-------------------------------------|------------|
| 第1回 | S. 60. 7. 26 (午後) | S. 60. 6. 17 ~21 | 甲種第4類 | 新潟市長岡市 上越市 |
| 第2回 | S. 60. 10. 25 (午前) | S. 60. 9. 16 ~20 | 乙種第1類 乙種第5類 乙種第7類 | 新潟市 |
| 第3回 | S. 60. 10. 25 (午後) | S. 60. 9. 16 ~20 | 甲種第2類 甲種第3類 甲種第5類 乙種第1類 乙種第5類 乙種第7類 | 長岡市 新潟市 |
| 第4回 | S. 61. 2. 14 (午前) | S. 61. 1. 6 ~10 | 乙種第6類 | 一長岡市 |
| 第5回 | S. 61. 2. 14 (午後) | S. 61. 1. 6 ~10 | 甲種第1類 乙種第6類 | 一新潟市 一長岡市 |

※ 詳細は役場総務課消防防災係まで

雇用(失業)保険が受けられるのは仕事を探している人だけ

雇用保険は、失業した場合にその間の生活と仕事探しを援助するものです。つまり実際に仕事を探している人に限って雇用保険は支給されます。

◎ 不正受給は厳しく処分される。
就職しているのにその事実を隠して不正に雇用保険を受けた場合は、受給した額の二

カメラルポ



▲消防団雪中訓練(3月3日)



▶藤編み作り講習会



▲3月15日町立中学校卒業式(卒業生 越中 147人、塚中 39人)

▼母と子の読書会(絵本の読み聞かせ)



倍の額を返還させられたり、詐欺罪などにより処罰されたりすることもあります。

◎ 三百日分の支給額は保険料九十分
失業して三百日分の雇用保険を受けたとします。その額は月々納めていた保険料の約九十分分に相当する額です。このように支給額の大部分

は他の労働者や事業主の方々が納めた保険料と国民の税金で賄われていることに留意し、現在雇用保険を受けておられる方だけでなく、事業主や他の労働者の皆さんも雇用保険を正しく理解しましょう。

雇用保険制度に関する問合せは長岡公共職業安定所雇用保険相談窓口へ。
(☎三二一一一八二)

昭和60年 商業統計調査 五月一日現在で実施

通産省では、昭和六十年五月一日現在で商業統計調査を実施します。

この調査は、商業の国勢調査ともいわれるもので、わが国の商店の分布状況や販売活動の実態および商品の全国的な流通状況などを明らかにするため、全国の卸売業、小売業を営んでいるすべての商店を対象に行われます。

調査の結果は、国や都道府県・町における商業の育成・流通機構の近代化などに活用されます。

提出される調査票は、統計法により厳重に秘密が守られますので正確な申告にご協力ください。

調査は都道府県知事から任命された商業統計調査員が、商店を直接訪問し、調査表に記入していただき回収するという方法で行います。

の施策を進めるうえで重要な基礎資料として多くの分野で利用されます。また、各商店が経営指針を作る際にも広く役立つと思います。

竹トンボ・竹馬・トンビ凧・お手玉など。「ふるさとのおもちゃのつどい」と名打って、これらの手づくりおもちゃの製作をしました。三月十七日(日)。会場は、釜ヶ島、浦、西野、岩田の四会場で、地元老人クラブの方々から小学生に教えていただきました。おじいさん、おばあさん、子どもたち。みんな熱心なひとときを過ごしました。



◀お手玉作り



▲小刀を持つ手に力が入る(竹トンボ作り)

おもちゃもおもしろい!



方もまずまずのところで上達できました。自分の手で作ったおもちゃに皆、満足そう

でした。こうした体験をする機会は、子どもたちに手先を使うことや道具を使うことを覚えるきっかけとなりますし、地元のおじいさん、おばあさんとの交流もできて、子どもたちの発達にもよい影響を与えると、指導者の間で声がかかっています。

町立学校教職員人事異動 (昭和60年4月)

| 転出 | | | 転入 | | |
|--------------|------|--------------|-------|----------|------------|
| 新任校 | 職名 | 氏名 | 前任校 | 職名 | 氏名 |
| 市町村 | 校名 | | 市町村 | 校名 | |
| 越路小学校 | | | | | |
| 長岡市 | 山谷沢小 | 教頭 吉井 陽 | 十日町市 | 東小 | 教頭 釜島 昭三 |
| 長岡市 | 大島小 | 教諭 松田 勇 | 長岡市 | 大島小 | 教諭 円山 芳典 |
| 長岡市 | 新町小 | 教諭 青柳 良一 | 湯之谷村 | 大沢小 | 教諭 堀井 隆 |
| 柏崎市 | 田尻小 | 教諭 金子 敦子 | 長岡市 | 阪之上小 | 教諭 塩浦 道子 |
| 塚山小学校 | | | | | |
| 小国町 | 下小国小 | 教頭 高木 辰雄 | 大島村 | 保倉小 | 教頭 矢萩 慎一 |
| 栃尾市 | 中野俣小 | 教諭 石井 正文 | 長岡市 | 富富亀小 | 教諭 小林 修 |
| 長岡市 | 関原小 | 学校栄養職員 横尾 邦子 | | | |
| 越路町 | 越路中 | 新任主査 山岸 久子 | 越路町 | 越路中 | 主事 桑原 章子 |
| 東谷小学校 | | | | | |
| 柏崎市 | 中通中 | 校長 伊平 由和 | 中之島村 | 上通小 | 校長 拝野 邦夫 |
| 白根市 | 茨曾根小 | 教諭 永川 克美 | 長岡市 | 希望が丘小 | 教諭 大塚 雅也 |
| 守門村 | 須原小 | 教諭 磯部 正子 | | | |
| 岩塚小学校 | | | | | |
| 柏崎市 | 荒浜小 | 教諭 吉田 ミヨ | 長岡市 | 関原小 | 教諭 布川 教 |
| 加茂市 | 七谷小 | 教諭 五十嵐明理 | 長岡市 | 橋吉小 | 教諭 小森 達男 |
| | | | | (新採用) | 教諭 若月 典明 |
| 越路中学校 | | | | | |
| 佐和田町 | 佐和田中 | 新任教頭 今井 利男 | (新採用) | 教諭 吉崎 芳明 | |
| 新潟市 | 東新潟中 | 教諭 渋谷 哲 | 中里村 | 倉保中 | 教諭 徳永 一位 |
| 長岡市 | 柿小 | 養護教諭 藤野貴志子 | 栃尾市 | 南中 | 養護教諭 中村美根子 |
| 越路町 | 塚山中 | 主事 桑原 章子 | 越路町 | 塚山小 | 新任主査 山岸 久子 |
| 塚山中学校 | | | | | |
| 柏崎市 | 東中 | 教諭 田中正 | (新採用) | 教諭 岩片 嘉和 | |

4月分有線放送計画予定表

| 月・日 | 曜 | タイトル | 内容 | 放送者 |
|-----|---|--------|-------------------------|--------|
| 4・1 | 月 | 普及所だより | 今月の輪作管理 | 普及所 |
| 3 | 水 | 役場だより | | 役場 |
| 4 | 木 | 生活の窓 | 農業散佈時の注意 | 中央総合病院 |
| 5 | 金 | 学校だより | 運動の抱負(作文) | 東谷小学校 |
| 6 | 土 | 週間ニュース | ニュース 音楽 | 有放 |
| 8 | 月 | 営農だより | 稲の育苗について | 米廻り農協 |
| 10 | 水 | 役場だより | 国民年金について | 役場 |
| 11 | 木 | 暮らしの窓 | 健康体操の進め | 普及所 |
| 12 | 金 | マイク訪問 | 大正琴の音色に魅せられて | 有放 |
| 13 | 土 | 週間ニュース | エコープ便り | 経済連 |
| 15 | 月 | 営農だより | 今年の普及活動について | 普及所 |
| 17 | 水 | 農協だより | 購買だより | 岩塚農協 |
| 18 | 木 | 学校だより | 児童会新年度の抱負 | 越路小学校 |
| 19 | 金 | 役場だより | | 役場 |
| 20 | 土 | 週間ニュース | ニュース 音楽 | 有放 |
| 22 | 月 | 普及所だより | 稲の育苗管理 | 普及所 |
| 24 | 水 | 防災だより | 行楽期の事故防止 | 役場 防災 |
| 26 | 金 | 有放広場 | ゴミ、危険物収集方法について(役場係員に聞く) | 有放 |
| 27 | 土 | ふるさと探訪 | 塚野山の歴史を訪ねて | 有放 |
| 29 | 月 | 普及所だより | 各野菜の栽培について | 普及所 |

みんなのスポーツ

健康は家庭の宝 スポーツで健康を!!

4月のスポーツカレンダー

- 17, 24(水).....婦人バレーボール教室
PM 7:30~ 町内3会場
○4, 11, 18, 25(水).....軽スポーツの集い
PM 7:30~ 町体
○6, 13, 20, 27(土).....少年少女柔道教室
PM 3:00~ 町体
●21(日).....近郷バレーボール大会(予定)
町体
●21(雨天28日)(日).....野球審判講習会

* 婦人体育教室

- ・日 時 5月7日より毎週火曜日
午前10時~12時迄
・会 場 町民体育館
・対 象 とにかくスポーツを楽しんでみようと思われるご
婦人ならどなたでも!!
・参加費 傷害保険加入料として1,040円
・申し込み 会場で随時受付
・問い合わせ 教育委員会 社会教育係 (☎92-4655)

* トレーニング教室

- ・日 時 5月2日より毎週木曜日
午後7時30分~9時30分迄
・会 場 町民体育館
・対 象 青年から成人までスポーツに興味のある方全員
・参加費 傷害保険加入料として1,040円
・申し込み 会場で随時受付
・問い合わせ 教育委員会 社会教育係 (☎92-4655)

みんな加入!!

スポーツ障害保険

スポーツにケガはつきもの! 大丈夫とおもっていてもおもわ
ぬところにアクシデントが.....
スポーツ傷害保険は、スポーツ並びに社会教育事業に伴う傷
害事故の補償を行なうことにより、安心してこれらの活動がで
きるよう創設された保険制度です。本年度からは、従来の自己
傷害補償に加え、対人対物の損害賠償責任保険が付加されて一
層内容のあるものになりました。
この保険には10人以上のグループで加入できます。野球チー
ムや子供会などで加入を検討なさってはいかがでしょうか。

バドミントンの仲間募集!!

米迎寺バドミントンクラブ(仮称)

当クラブは昨年の12月から活動を始めたクラブです。名前
もまだできておりません。はっきり言ってみんなまだへたで
す。バドミントンに興味のある方、やってみようとおもわれ
る方一度練習をごらんになりませんか?お待ちしております。

- ・練習日時 毎週月曜日午後7時30分より
・練習会場 越路小学校体育館
・問い合わせ先 西谷 赤井 司(つかさ) (☎94-2918)

* トレーニングウェア・ズックでおいでください。用具は
お貸しいたします。

一口トリム

「みんなのスポーツ」とは?
特定の年齢・階層・性別・種
目に片寄らず、幼児からお年
寄りまでを対象に、健康づく
り、仲間づくり、地域づくり
をめざしたものです。

申し込み・問い
合わせは町教委
へ。 ☎92-4655

~各種大会や
教室のご案内~

* ENJOY SPORTS *
スポーツ教室のご案内

- * 婦人バレーボール教室
・日 時 4月17日より6月26日まで毎週水曜日
午後7時30分~9時30分迄
・会 場 越小、勤労者会館、塚小
・対 象 バレーボール好きのご婦人
(初心者の方大歓迎)
・参加費 傷害保険加入料として1,040円
・申し込み 会場で随時受付

* 少年少女柔道教室

- ・主 催 越路町柔道連盟
・日 時 4月6日より毎週土曜日 午後3時~5時迄
・会 場 町民体育館
・対 象 小学1年生以上、中学生までの男女
・参加費 年間 1,500円 (保険加入費含む)
・開講式 4月6日午後2時より
・申し込み 4月6日までに米迎寺 稲川 豊(☎92-2544) へ
もしくは当日体育館で受付を行います。

* 野球審判講習会

- ・日 時 4月21日(雨天の場合は28日)午前10時~(受付9:30~)
・会 場 浦中集会所 (河川公園入口)
・対 象 高校生以上で野球に興味のある方ならどなたでも
・内 容 審判の実技・講習
・参加費 なし
・申し込み・ 教育委員会 (☎92-4655) または野球連盟事務
問い合わせ 局へ



- 保険料(1人当たり)
・スポーツ活動
中学生以下の子供.....350円
野球チーム・ママさんバレーなど一般.....1,040円
・文化活動
中学生以下の子供.....350円
社会人・その他一般.....420円
○保険適用の範囲
・団体の管理下の活動中の事故
・通常の経路往復中の事故(自動車を除く)
○保険期間
毎年4月1日から翌年3月31日まで
○保険金額
・自己の傷害の場合
通院(1週間以上) 1日につき 1,000円
入院 " 3,700円
死亡 1,200万円 後遺障害 1,200万円以下
・損害賠償責任が生じた場合
対人.....限度額 5,000万円
対物.....限度額 500万円
○申し込みの問い合わせ
教育委員会 社会教育係にお問い合わせください。
(☎92-4655, 92-4656)

みんなのスポーツ

クラブ紹介

有志の善意と奉仕によって自
主運営される「受益者負担の
精神」を活動の基調としてい
ます。五月上旬から十月下旬
までの毎日曜日の「早朝歩け
走ろう会」は大勢の子供達の
参加で大変活発になってきま
した。
季節を追ってのファミリー
トリムは、ハイキング、バー

トリムの
会は町体育
協会に加盟
している地
域スポーツ
クラブで、
いわば民間
のボランティア
団体です。参加者
が「汗と知
恵と資金」
を出し合い



▲ 新調なった会旗

トリムの会

十年度も計画しております。年
間会費千円で、会員の資金によ
って営まれるトリムの会です。
「トリムって何んだらう?」
と思っておられた方もあるか
と思います。是非この機会
に当会をご理解下さいまして、
一人でも多くの方々よりご入
会いただきたいと思います。
そしてファミリートリムの行
事案内の折りには年齢性別を
問いません。ご家族皆さんで
参加くださる事を願っており
ます。
連絡先 米迎寺 室賀せつ子
☎92-4444



◀ ジャンケンゲーム
(クリスマス子供大会で)

自然で、ほんとに
いいもんですね

去る、
三月十七
日(日)に
行なわれ
た探鳥会
は、自然
の美しさ



▶ 親子で探鳥会参加

この日、見られた鳥は二十
四種類で、たとえば、望遠鏡
でのぞくオジロワシは迫力の
あるものでした。美しいタゲ
リの群れ、ホオジロガモの白
の鮮やかさ。鳥の名前を覚えて
もらいながら、自然の美しさ
を満喫しました。

ハイキン
グのような
気軽さで参
加でき、親
切な方々が
詳しく鳥を
教えてくれ
ました。信
濃川周辺の
探鳥会は、
これからも
実施されま
す。どうぞ
気軽に参加していただきたい
と思います。

- 開放時間
小・中学校の体育館は、
日曜祝日が午前九時から午
後五時まで。平日は、午後
五時から午後九時三十分ま
です。
○利用の許可条件
スポーツ開放は、町内在
住者または在勤する十人上
のメンバーで構成する団
体。遊び場開放は、学区内
の児童生徒及び学区内に組
織された、スポーツ少年団
と子供会などで、保護者の
付添いがあることです。
○対象 町民全員
○開放の種類
団体が行うスポーツ開放。
子供たちのレクリエーシ
ョンや遊び場開放です。
○開放時間
小・中学校の体育館は、
日曜祝日が午前九時から午
後五時まで。平日は、午後
五時から午後九時三十分ま
です。
○利用の許可条件
スポーツ開放は、町内在
住者または在勤する十人上
のメンバーで構成する団
体。遊び場開放は、学区内
の児童生徒及び学区内に組
織された、スポーツ少年団
と子供会などで、保護者の
付添いがあることです。
○対象 町民全員
○開放の種類
団体が行うスポーツ開放。
子供たちのレクリエーシ
ョンや遊び場開放です。

学校開放をこぞ知ですか

町内のだれもが身近な場所
で、スポーツやレクリエーシ
ョンが楽しめるように「町立
小・中学校の施設開放」を行
っています。
これは、町民の社会体育の
普及と児童生徒の安全な遊び
場を提供するために、学校教
育に支障のない範囲で開放し
ます。

越路町役場機構図

役 場 (代)92-3111
 ガス水道事務所 (92-2246)
 越路町教育委員会 92-4655
 総合福祉センター 92-4656
 町民体育館 92-4826
 保育事務所 (92-4851)
 電話

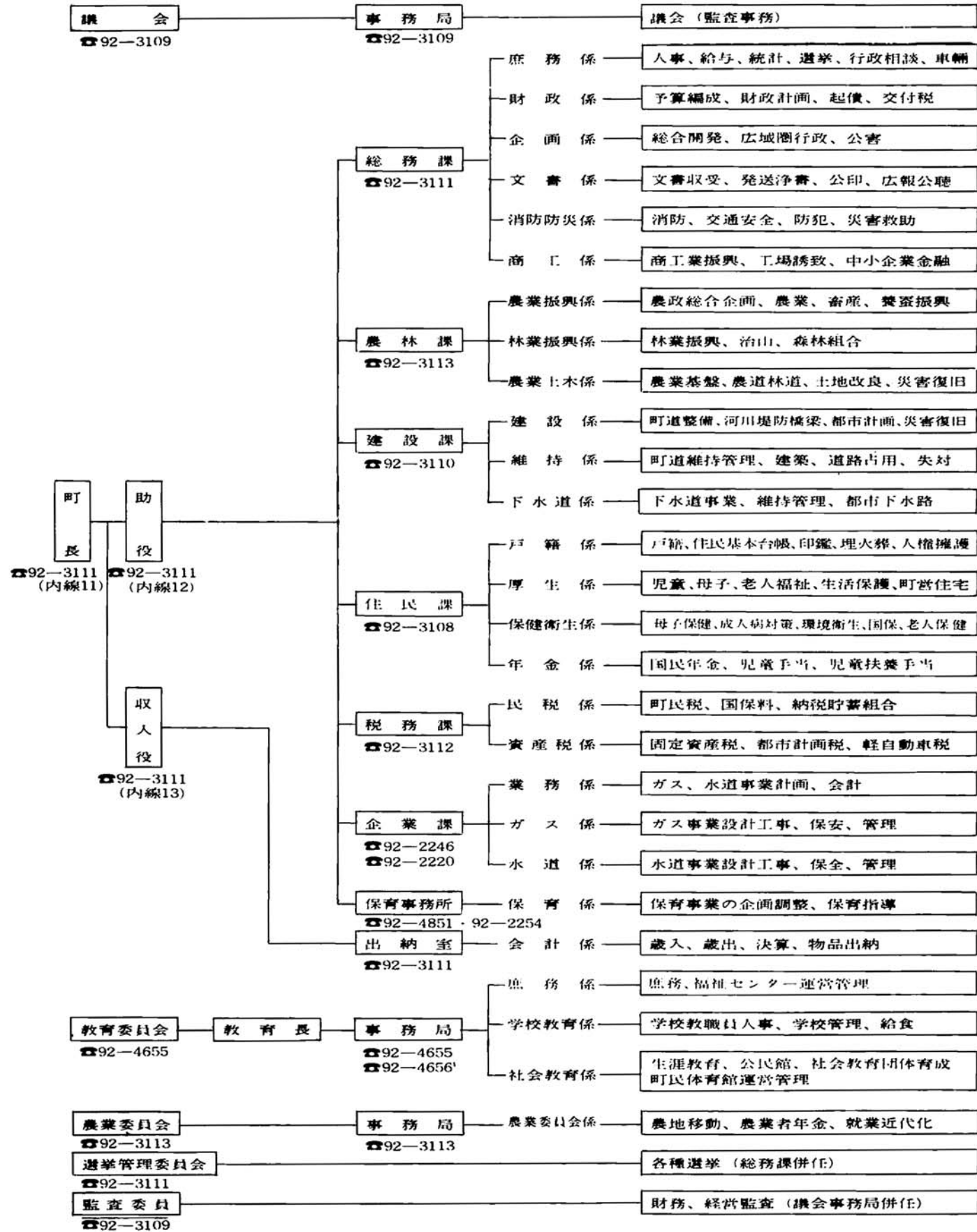

越路町職員名簿 昭和60年4月1日現在

| | | | | | | |
|-----|--------|----------------|---------|---------------------|------------------------------|-------|
| 町長 | 平石 金次郎 | 厚生係(内線43・44) | 係長 | 佐藤 藤 豊 栄 | 保育事務所 TEL 92-2254 92-4851 | |
| 助役 | 大矢 仁三郎 | 主事 | 補 青柳 和子 | 所長(栄養士) | | 小宮 正 |
| 収入役 | 高橋 義輝 | 家庭奉仕員 | 桑原 和子 | 主事 | 山岸 文江 | |
| 教育長 | 山本 順平 | 保健衛生係(内線46・48) | 係長 | 西脇 熊子 | 主事 | 山岸 明子 |
| | | 主任(保健婦) | 土田 峰子 | 主事 | 井上 門秀 | |
| | | 主事 | 金子 修子 | 来迎与保育所(TEL 92-2254) | | |
| | | 主任(保健婦) | 高橋 祥子 | 保母 | 重野 幸恵 | |
| | | 主事 | 関 昌行 | 保母 | 五井 美恵子 | |
| | | 主任 | 小野塚 知義 | 保母 | 青山 純子 | |
| | | 年金係(内線43・44) | 係長 | 松井 幸二 | 保母 | 関 まゆみ |
| | | 主事 | 小野塚 進 | 調理員 | 山崎 理枝子 | |
| | | | | 用務員 | 太刀川 良子 | |
| | | | | 保母 | 立山 京子 | |
| | | | | 保母 | 西沢 紀子 | |
| | | | | 保母 | 内山 真理子 | |
| | | | | 保母 | 内山 マサ | |
| | | | | 保母 | 小林 恵美子 | |
| | | | | 保母 | 田中 春美 | |
| | | | | 保母 | 郷 光子 | |
| | | | | 保母 | 半藤 和恵子 | |
| | | | | 保母 | 永井 裕子 | |
| | | | | 保母 | 谷内 共子 | |
| | | | | 保母 | 内山 智子 | |
| | | | | 保母 | 浅見 知子 | |
| | | | | 保母 | 五十嵐 ミチ子 | |
| | | | | 保母 | 内山 高利子 | |
| | | | | 保母 | 大橋 啓子 | |
| | | | | 保母 | 柁 千恵子 | |
| | | | | 保母 | 間 保子 | |
| | | | | 保母 | 大橋 高美枝 | |
| | | | | 保母 | 田中 潤 | |
| | | | | 保母 | 長谷川 真夕美 | |
| | | | | 保母 | 風間 公子 | |
| | | | | 保母 | 田中 セツ子 | |
| | | | | 保母 | 井田 美子 | |
| | | | | 保母 | 小林 子ヨ | |
| | | | | 保母 | 内山 泰子 | |
| | | | | 保母 | 白井 祐子 | |
| | | | | 保母 | 重野 エウ子 | |
| | | | | 保母 | 久保田 武子 | |
| | | | | 保母 | 中 静子 | |
| | | | | 保母 | 郷 厚子 | |
| | | | | 保母 | 小林 春治 | |
| | | | | 保母 | 堀井 満 | |
| | | | | 保母 | 白井 サヨ | |
| | | | | 保母 | 石塚 瑠美子 | |
| | | | | 保母 | 山崎 栄子 | |
| | | | | 保母 | 高野 真沙子 | |
| | | | | 保母 | 平田 紀美子 | |
| | | | | 保母 | 藤野 賢一 | |
| | | | | 保母 | 小野塚 テル子 | |
| | | | | 保母 | 相崎 廣子 | |
| | | | | 保母 | 大野 ミサ | |
| | | | | 保母 | 東谷 武子 | |
| | | | | 保母 | 馬場 ハツエ | |
| | | | | 保母 | 岩塚 小枝子 | |
| | | | | 保母 | 金子 建子 | |
| | | | | 保母 | 新保 吉子 | |
| | | | | 保母 | 永井 雅子 | |
| | | | | 保母 | 酒井 亀太郎 | |
| | | | | 保母 | 佐藤 セツ子 | |
| | | | | 保母 | 安藤 敏子 | |
| | | | | 保母 | 丸内 ハナミ | |
| | | | | 保母 | 郷 由美子 | |
| | | | | 保母 | 馬場 和子 | |

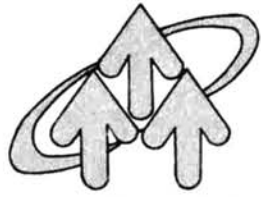

'85 国際森林年

国際森林年



昭和60年度「緑の羽根」募金運動

国土の緑化と人間生活は、山村といわず、都市といわず、きわめて密接な関係にあり、水や空気と同様に緑の恩恵は計り知れないものがあります。

森林は木材資源としてだけでなく、国土の保全、大気の浄化、野生鳥獣の保護及び国民の保健休養の場など必要欠くべからざるものでありますが、いま地球上からは毎年本県の総面積の約10倍以上の森林が消失しています。

人間が生きてゆくために、かけがえのない森林、その森林を守るために、国際森林年が生まれました。

'85 国際森林年スローガン

君の未来 緑の地球

私たちの暮らしを守り、地球の危機を救うために、これを機会に、緑資源について真剣に考え、地球にみどりの輪をひろげよう。

地球の森と人間

遠くに眺める森もいい。緑陰をそぞろ歩く森の小径もいい。森では、いつの間にか、呼吸が深く大きくなる。そこには、人の心をときほぐす「やすらぎ」があるから。だが、かけがえのない森の緑に受難の日がつづいた。そしていま、地球のどこにも、緑への強い憧れと努力がある。人は失った森を取りもどすことに汗をながす。緑さえあれば、人はどこにでも住むことができるのだ。

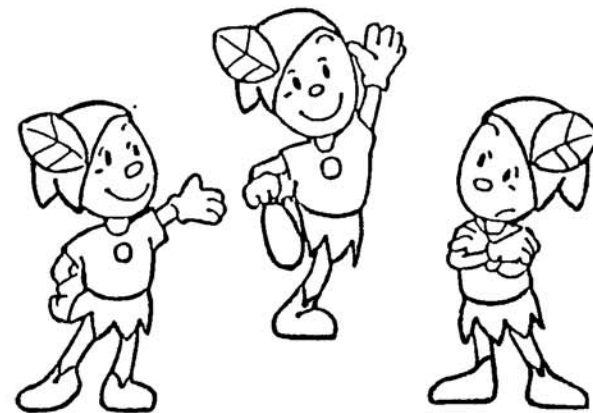

越路町・越路町森林組合

趣 旨

「緑の羽根」募金運動によって、県民の緑化に対する理解と認識を高め、地域ぐるみの緑化運動を推進し、募金の成果をもって、学校林造成、学校校庭緑化、社会福祉施設緑化、市民緑化活動の森造成、公園等の植樹手人を行い、環境の改善、国土保全、森林資源の増殖に努めるものである。

募 金 期 間

昭和60年4月1日から4月30日までの1カ月間



花ことば

つばき……私の運命は
あなたの手にある。

みどりの育て方 !!

あなたの手に渡された小さな緑

あなたのそばで大きく育ててください。

早く植えてあげ
ることは、苗木への思い
やりです。どうしても時
間のないときは日陰におき、
根が乾かないように、こもや新
聞紙などをかけておきましょう。
植えるときは、根よりひとま
わり大きな穴を掘り、やわら
かく根を広げて植えます。

森の中には
たくさん鳥
がすんでいま
す。
鳥のすきな木の実
ガマズミ、ムクノキ、エノ
キ、カキ、ミズキ、
ヌルデ

<鉢 植 え>

- 植えてから1週間位は日陰におき、徐々に外に出してやる。
- 土の表面が乾いたら、土がはねないように注意しながら、たっぷり水を与えてください。
- 肥料は、植えつけ後1ヶ月位たってから油かすなどを与えましょう。