



広報 しらせ

1983
12/1

No. 225

■ 発行 / 越路町役場 (新潟県三島郡越路町) TEL (02589) 2-3111 ■ 印刷 / 大川印刷株式会社



11月3日町内一周駅伝大会が開催され、44チームが参加、沿道では町民による多数の応援を受けた。

町の人口		前月比	
住民基本台帳人口 (10月末現在)			
世帯数	3,341戸	+	4
人口	14,528人	+	7
内 男	7,094人	+	1
内 女	7,434人	+	6



12月 広報カレンダー

1 木	歳末助け合い運動	17 土	
2 金		18 日	
3 土		19 月	
4 日		20 火	心配ごと相談 (1:30~4:00福祉センター) 国民年金相談 (9:00~4:00 役場)
5 月		21 水	行政相談 (9:00~2:00 役場) 高齢者職業紹介 (1:00~4:00福祉センター)
6 火	心配ごと相談 (1:30~4:00福祉センター) 乳児検診 (2:00~3:00 塚野山集落センター)	22 木	
7 水	乳児検診 (2:00~3:00岩塚農協)	23 金	
8 木	乳児検診 (2:00~3:00福祉センター)	24 土	
9 金	乳児検診 (2:00~3:00浦区事務所)	25 日	
10 土		26 月	
11 日		27 火	心配ごと相談 (1:30~4:00福祉センター)
12 月		28 水	官庁御用納め
13 火	心配ごと相談 (1:30~4:00福祉センター) 三種混合 (2:00~3:00福祉センター)	29 木	
14 水	三種混合 (2:00~3:00浦区事務所)	30 金	
15 木	三種混合 (2:00~3:00 塚野山集落センター)	31 土	年越し
16 金	三種混合 (2:00~3:00岩塚農協)		

◎乳児検診対象者
昭和五十八年一月から昭和五十八年八月までに生まれた者

◎三種混合対象者
第一期対象者
◎停電のお知らせ
十一月十二日(月)九時から十二時まで不動沢の一部(不動沢浄水場の附近・ミニコロニー・内山車体)が停電いたします。

窓口事務は
31日午前中まで行います
役場の一般事務は12月29日から1月3日まで休みとなります。
ただし12月31日の午前中までは印かん証明書・住民票・戸籍謄抄本の交付事務を行います。
年末は窓口が大変混み合いますのでご利用の方は、早めに済まされるようお願いいたします。

冬期間の生活道路の確保は “町民と町一体”で除雪を

西高東低の気圧配置となり寒い冬がやって来ます。道路除雪が住民の暮しに与える影響は、はかり知れないものがあります。またその恩恵は長い年月のうちには、ごくあたりまえのことと忘れられてしまっています。毎日の通学、通勤、買物などに道路は欠かせないものであり、除雪作業は住民が眠っている夜中も、新聞配達が始まる前の早朝も、道路を管理している国や県、市町村によって厳しい寒さに耐えながら実施されています。

町でも除雪計画を立てて実施しています。除雪路線については、道路の重要性、交通量、除雪可能度等を勘案して、一、二種路線に区分して実施します。

一、種路線は、一車線以上の交通を常時確保するものです。二、種路線は、一車線の交通の確保を原則とするが降雪状況によっては、一時交通止めとする。除雪計画延長七十五キロ、除雪機械九台、内ロータリー除雪車一台により越路町全域に区分して実施します。除雪作業に当り次の点について、ご協力をお願いします。



除雪作業中の機械や車輛に近づく
除雪作業中の機械や車輛に近づくことは危険です。除雪車は、前進、後退を繰り返す運転が多くなりますので接近しての運転や歩行はやめ、誘導員、作業員の合図に従って、安全に通行してください。



路上に駐車しない
車庫がわりにしない
路上駐車があると除雪作業の支障となるばかりでなく、取り残された雪は交通の障害になります。町では、所轄警察署と協議を行い、冬期間臨時駐車禁止区間を設け除雪につとめますので、路上駐車はやめてください。



道路に雪を投げ出さない
道路はみんなのもので、除雪した道路に雪を投げ出すと通行の妨害になるばかりでなく、事故発生のもとになります。みだりに屋根の雪を道路におろし交通の支障になることのないように注意してください。

(3) 広報こしじ

税の広場 年末調整

サラリーマンの給与についての所得税は、毎月の給料やボーナスが支払われるときに源泉徴収されることになっています。しかし、毎月源泉徴収された所得税の合計額と、その年の給与総額に対する正規の年税額とは、一致しないのが普通です。この理由としては、①年の途中で扶養親族の数が変わる可能性があること、②生命保険料や損害保険料の控除は、毎月の税額計算のときには差し引かれていないこと、③毎月の給料やボーナスに適用される税額表は、各月の給料の額が変わらないものとして作成されていることなどが挙げられます。

このため、その年の最後に給料やボーナスが支払われるときに、毎月源泉徴収された所得税の合計額と、一年間の給与総額に対する年税額との過不足額の精算が必要となります。この精算手続を「年末調整」と呼んでいます。

年末調整は、大部分のサラリーマンにとって確定申告に代わる大切な手続であるといえますが、次のような人は、確定申告をする必要があります。



税を知る週間
国は、私たち国民が豊かで安定した暮らしができるように、幅広い活動を行っています。税金は、国が活動するための大切な財源となっています。このように重要な役割を果たしている税金について、その仕組みや、使いみちなどを皆さんに十分に理解していただき、正しい申告と納税をしていただくことが必要です。そこで、国税庁では昭和四十九年から「税を知る週間」を設けて

税を知る週間

- ①給与の収入金額が一、〇〇万円を超える人
 - ②給与所得及び退職所得以外の所得が一、〇〇万円を超える人
- なお、確定申告をする必要がないサラリーマンでも、雑損控除や医療費控除、今年初めて住宅取得控除を受けようとする人などは、確定申告をすれば源泉徴収された所得税が還付されます。
- 詳しくは最寄りの税務署、税務相談室へおたずねください。

国民年金保険料は 年末調整されます

国民年金の保険料が税金控除の対象になることをご存知ですか？サラリーマンは年末調整のとき、自営業者などの場合は確定申告の際に、申告書の「社会保険料欄」に今年納めた保険料額を記入するだけでよいのです。その額はまるまる所得額から控除され、所得税が減額されます。

十二月は、年末調整の月ですから、該当する方は、この手続きを忘れずしてください。

控除される保険料とその額
①定額保険料 五十八年一月か

に後始末をしてくださいます。

除雪車の障害と
なる物件に表示を
道路沿いのブロック塀、車庫、消火栓等重要な物件が雪にかくれてもわかるように竿に赤旗をつけるなどの目じるしをしてください。

道路に出ている
障害物は除去する
道路に出ている木の枝等は雪が積もり垂れ下がり交通障害となるばかりか除雪作業にも支障となりますのでまもなく切り落しておいてください。

飲酒運転は やめましょう

昨年、県内では飲酒運転による交通事故で二十九人が死亡しました。車を運転して来たお客に対して



は「お酒によるもてなし」をしてはなりません。車で来た人に酒をすすめることはかつて本人にめいわくになるということが社会常識となり、また、すすめられた酒を断つても失礼にならないという習慣をみんなの力でつくりあげましょう。

道路交通法の改正により酒酔い運転は運転免許取消となりましたが、運転者自身の自覚と勇気が飲酒運転絶滅の根本です。

交通安全意識のパロメーターといわれる飲酒運転——家庭、職場、地域ぐるみで絶滅運動を根気強く続けましょう。

忘年会、新年会と飲酒の機械が多くなり、また、道路は積雪、凍結によりスリップしやすくなります。

これが原因の重大事故が例年多発する時期です。みんなが気を付けて明るいお正月を迎えましょう。

- ら三月までは、一カ月につき五、二二〇円、四月から十二月までが一カ月につき五、八三〇円。
- (定額保険料を一年間納めた場合は、六八、一三〇円)
- ②付加保険料 五十八年一月から十二月まで一カ月につき四〇〇円。(付加保険料を一年間納めた場合は四、八〇〇円)
- ③その他の保険料 五十八年一月から十二月の間に未納保険料前納保険料や追納保険料などを納めた人で、保険料額がわからない人は役場の国民年金係におたずねください。(五、一一一、一〇八)



新潟県史刊行の御案内

新潟県が立県百年の記念事業として、編さんを進めている「新潟県史」は、昨年度に続いて、五十九年三月末に五巻が刊行されることになりました。

刊行予定の五巻は、県内外の貴重な未公刊史料を多数紹介しており、新潟県を知る上で不可欠の資料編です。

昨年度までに刊行された一六巻も御高評を得て、県内外の方々に愛読されています。この機会に多くの皆様の御購読をお勧めします。

◇今回刊行巻(五巻)の内容

- 頒布価格
- 資料編5 中世三 文書編 III 五、一〇〇円
- 資料編10 近世五 流通編 五、一〇〇円
- 資料編12 近世七 幕末編 五、〇五〇円
- 資料編18 近代六 産業経済編 II 五、〇〇〇円
- 資料編23 民俗文化財 II 民俗編 II 四、九五〇円

なお、既刊の一六巻の資料編もまだ在庫があるそうです。(いずれも送料別)

◇申込先

〒951新潟市学校町通一番町六〇番地

新潟県総務部県史編さん室

電話(二五二)二二二一、二二二二、二二二五

内線(二〇二)二五

◇申込方法

はがきに住所、氏名、購入巻名、冊数、公私用別、電話番号などを記して、お申込みください。

歳末たすけあい募金は 十二月一日から

みんなそろって明るいお正月を、をキヤッチフレーズに、今年も全国一斉に歳末たすけあい募金が始まります。この運動は共に私達の住む地域社会を私達の温かい心の寄せ合いで、恵まれない生活を送っておいでの方々が少しでも明るい年末、お正月を迎えられようみんなを助け、励まして歳末見舞の贈呈費用に使わせていただくためのものです。

町の共同募金会でも毎年、年末になると生活にお困りの方々、ねたきり老人、長期に家庭を離れて病院或いは施設などに入院所されている方々、また母子、父子世帯、心身障害者等の方々のために町民のみなさま方の温かい善意で歳末慰問を行ない大変喜ばれてお



恵まれない人たちのお年玉に

赤い羽根につづき、町民のみなさま方には出資多端の折、誠に恐縮ですが、主旨をご理解の上、よろしく願いたいします。

募金方法は事務嘱託員さんを通じて封筒でお願いいたしますので、温かいご協力をお願い申し上げます。

なお法人、その他の募金も役場窓口で随時受付けておりますのでご協力方よろしく願いたいします。

食生活 ビタミンC 不足すると 怖い「壊血病」

ビタミンCの働き
ビタミンCには、毛細血管、歯、軟骨などを強くする働きがあります。また、シミやソバカスの原因となるメラニン色素ができるのを防ぎ、紫外線に対する皮膚の抵抗力を強くします。

最近ではこのビタミンCに、がんになりやすくなる「抗がん効果」があるといわれ、薬のように飲んでいる人もいます。別名を「アスコルビン酸」といいます。
不足するとどうなるか



欠乏症の代表例は「壊血病」です。皮膚の下で出血してアザになったり、体のいたる所から出血するこの病は、長い航海をする船乗りにも恐れられていました。生野菜や果物があまり食べられなかったためです。

さらに、ビタミンCの不足は、傷や骨折の治りを遅くしたり、カゼやストレスに対する抵抗力を弱めます。

ビタミンCは体の中でつくられませんが、食品からとる必要があります。ビタミンCが多く含まれる食品は野菜や果物です。ホウレン草、サラダ菜などの緑黄色野菜やその他の新鮮な野菜、それにミカン、イチゴなどの果物をたくさん食べましょう。一日の所要量は他のビタミンに比べるとはるかに多く、成人で五十ミリグラムで

冬の省エネ これがポイント

①室内の温度を適切に

部屋の中では少し厚着をして、室内を暖めすぎないようにしましょう。また、温度調節をこまめに行い、エネルギーを効率よく使しましょう。

②部屋の保温を心がけよう

カーテンは厚手のものにし、天井から床まで垂らします。また、できるだけカーペットを敷いたり、窓、壁などに目張りをして、換気にも気を付けながら、部屋の保温を心がけましょう。

③太陽の恵みを利用して

冬でも太陽に当たれば暖かくなります。天気の良い日はカーテンを開けて、太陽熱を十分取り入れるようにしましょう。

④暖房機具の

使い方に工夫を

暖房機具は、部屋の用途や大きさに合わせて選ぶのがコツです。また、ストーブは時々手入れをすると、効率的にエネルギーを使うことができます。

さらに、暖房機具の置き場所にも注意してください。例えば、窓際に、窓を背にして暖房機具を置くと、空気の対流が十分に行われ、効果的な暖房ができます。

⑤風呂は

家族が次々に冬は風呂がさわやさいので、家族が続いて入浴するようにしましょう。

また、洗濯に風呂の残り湯を使うのも省エネです。

⑥湯沸かし器は

瞬間湯沸かし器の口火をつけっぱなしにしないように気をつけましょう。また、お湯を流し放しにしないで、必要な量を

⑦住宅には

断熱材を家を新築したり、改築するとき、壁や天井に断熱材



を入れることをお勧めします。新築の場合ですと、暖房費を半分以下にすることが出来ます。

また、改築の場合でも大幅に暖房費が削減できますし、簡単な工事は素人でもできます。

⑧車は効率よく使おう

急発進、急加速、空ぶかしを繰り返すつうと、それぞれ七百公里、三百五十メートル、五十メートルを走る分のエネルギーが無駄になります。

車は経済速度で、効率よく走りましょう。車の経済速度は、一般道路で時速四十キロ程度、高速道路で時速八十キロ程度です。

⑨洗濯は

まとめて一度に洗濯は、まとめて一度に決められた容量で行いましょう。また、すすぎの前に脱水を行えば、大幅な省エネになります。

⑩家族みんなで

省エネを

正しい申告で、失業給付を受給されますようお願いします。

④摂取するときの注意
ビタミンCは水に溶けやすく、あまり空気にさらしておくと酸化され効力がなくなります。野菜や果物はすばやく洗い、できるだけ早く食べましょう。また、生のまま保存しておくときはなるべく低温な場所に保存しましょう。

正しい申告で、失業給付を受給される中、失業者の方へ設備資金を利用

限では、設備の近代化、合理化等を計画されている中小企業者に対し、次のとおり無利子又は低利の設備資金の貸付制度を実施しています。

申込期間 昭和三十八年十二月二十日

問合せ 新潟県商工労働部商工企画課

〒951新潟市学校町通一(☎)三五二一三三五五一 内線三三二六

三)又は、役場企画財政課商工係

か商工会又は商工会議所

正しい申告で、失業給付を受給されますようお願いします。

日ごとの省エネルギー努力をエックするため、エネルギー家計簿をつけてみてはいかがでしょうか。毎月の電気代やガス代、灯油消費量などを月別のグラフにしたり、家族の一人ひとりが省エネ努力をした日に丸印をつけるなどして、家族みんなの省エネ努力を確認してみましよう。こうした小さな気配りが、大きな省エネにつながるのです。



県営住宅の入居者募集

県営住宅及び町営住宅の入居者を募集いたします。希望される方は次の要領で申し込んで下さい。

1募集する住宅

名称	種別	構造	位	家賃(月額)	戸数
県営本条住宅	一種	鉄筋コンクリート3階建	来迎寺三番地	五〇〇円	一戸
町営アロック住宅	一種	ブロック造平屋建	来迎寺甲兵番地六	八〇〇円	一戸
町営アプレハブ住宅	一種	簡易耐火2階建	来迎寺甲三番地	一〇〇〇円	一戸
町営白山第2住宅	一種	簡易耐火平屋建	来迎寺三番地	七〇〇円	一戸
町営浦住宅	一種	木造平屋建	浦先三番地	八〇〇円	一戸
町営西谷住宅	一種	木造平屋建	西谷三番地	二八〇〇円	一戸

2入居資格

(一)県内に居住し住宅に困窮する者 (二)現に同居し又は、同居しようとする親族があること (單身不可) (三)県営住宅ともに所得制限あり (四)越路町に在住する保証人が二人いること。

3申し込み方法

募集期間、十二月一日から十二月十五日までに役場福祉課備付の申し込み用紙により申し込んで下さい。

4入居時期

昭和五十八年十二月二十六日の予定

※その他詳しいことは、越路町役場福祉課(TFL二二二〇八)へお問い合わせ下さい。

人権週間12月4日〜10日 差別やトラブルのない 豊かな人間関係をつくらう

すべての人間は、生まれながらにして自由であり、かつ、尊厳と権利について平等である。
この世界人権宣言が国際連合で採択されて、今年で三十五周年を迎えます。また、アメリカ合衆国の独立宣言(一七七六年)やフランス革命の人権宣言(一七八九年)で、すべての人間の自由と平等の権利がうたわれて以来、すでに二百年の歳月が流れました。
しかし、残念なことに人権にまつわるトラブルは、まだまだ後を断ちません。今もなお、世界の各地で人権や性別、思想などの違いによるいじめや差別や虐待、争いが起こっているのです。

人間問題は 身の回りにもある

私たちの身の回りにも、婦人、障害者、同和問題から、家庭内、隣近所のもめごとに至るまで、さまざまな差別や人間関係のトラブルが起こっています。
昨年一年間に、法務局や人権擁護委員(全国で一万一千五百人)が受け付けた人間にまつわる相談件数は、三十七万件にも上ります。

わたしたち自身 結婚の妨害や子供、お年寄りに対する虐待、プライバシーの侵害、思想、信条による解雇、同和地区出身者であることを理由とする差別。同じ人間でありながら、不当な待遇や扱いを受けている人々が、まだまだ大勢います。また、私たち自身も、こうしたトラブルの加害者や被害者になりかねないのです。



人権にまつわる悲劇は、地震や台風、交通事故による災害のよう

衆議院議員総選挙 最高裁判所裁判官国民審査 投票日は十二月十八日(日)

衆議院議員総選挙は十二月三日公示され、十二月十八日(日)投票が行われます。
国政を託す大切な選挙です。選挙公報や、政見放送などをよく見、よく聞き、よく考えて投票しましょう。

投票のできる方

昭和三十八年十二月十九日以前に生まれた方で昭和五十八年九月二日以前に越路町の住民基本台帳に登録されている方、または、転入届をされた方です。

投票方法

投票は、衆議院議員総選挙、最高裁判所裁判官国民審査を同時に行います。
投票所に掲示してある氏名掲示板等をよく見て確かめて投票しましょう。
投票のできる時間は、午前七時から午後六時まで(ただし、第二投票区、第二十一投票区は午前七時から午後四時まで)です。投票場所等は投票所入場券に記載してあります。

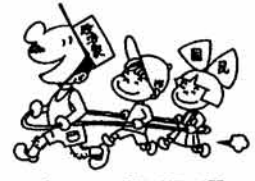

選挙に関するお問い合わせは町選挙管理委員会
役場二階
☎二一三一一

不在者投票

投票日には「やむを得ない事情」で投票所に行けない方のために不在者投票の制度が設けられています。不在者投票をされる方は印鑑をお持ちのうえ、選挙管理委員会(役場内)へおいでください。
不在者投票のできる期間は、十二月三日(土)から十二月十七日(土)まで、毎日、午前八時三十分から午後五時までです。
また、身体に重度の障害のある人は郵便によって不在者投票をすることができ、投票用紙等の請求期限が選挙の期日前四日迄となっていますので早めに手続きをしてください。

に、その原因を「自然」や「走る凶器」に求めることはできません。すべて私たち一人一人の問題です。優されて知る

十二月四日から、世界人権宣言が採択された十二月十日までの一週間は「人権週間」です。
病気になって初めて健康のありがたさを知るのでは遅いといわれ

公給領収証を受けとりましょう

料 理 飲 食 等 消 費 税 と は
事例を見て下さい。ある一〇人のグループが会費を持ちより、飲食店で忘年会を開いたものです。総額は五六、一〇〇円となりましたが、内訳は飲食等の料金が五〇、四六〇円、この料金に対する税金が五、〇四〇円、タバコ代(立替金)が六〇〇円です。

新潟県 領収証		収入印紙		
①	h 864901	上	様 (10名様)	
下記の金額領収しました。 昭和58年12月〇〇日 A店				
合計金	56,100円也	総計金	56,100円也	
新潟県 請求・明細書		昭和58年12月〇〇日 A店		
①	h 864901	上	様 (10名様)	
区分	数量	料金	人員	10人
松コース(5,000円税込み)	10	45,460	室名	長岡の間
②	1	5,000	備	要
松コース(酒3、ビール1、料理8品、カラオケ付)				
立 替 金				
区分	数量	料金		
たばこ代	3	600円		
小 計		50,460		
料理飲食等消費税 税率4%		5,040		
合 計		55,500	合 計	600
総 計 ①+②		56,100	金	56,100 円

この飲食等の料金に応じて支払われる五、〇四〇円が料理飲食等消費税です。税率は飲食等の料金の一〇%です。
このように、経営者が利用者であるグループから料金の支払いを受けるとき、県に代って税金を併せて請求し、いったん預ります。その後、新潟県に申告をして納めていただくしくみになっています。
公給領収証の役割
この税金のしくみの基本となっているのが公給領収証です。経営者が預った税金を正しく県に納めるための大切な役割を果たすのも公給領収証です。ひとくちでいえば、正しい納税につながる、正しい納税が公給領収証といえます。
新潟県では、忘新年会シーズンの十一月一日から一月九日までの間、公給領収証の受領交付をさらに促進させるための特別月間としています。
公給領収証を交付しましょう

第26回町民駅伝大会 11月3日 塚中OBが一連勝

十一月三日のスポーツの総仕上げともいうべき第二十五回町民駅伝大会が町内一周コースで開かれ昨年より五チーム多い四十四チームが参加して行なわれた。
秋晴れの絶好のスポーツ日和に恵まれた中、全チームが完走しました。出発は朝十時五分小坂鷺の島橋をスタートして、塚野山、西谷(駅前)、荒瀬神社を経て不動沢、岩田、飯塚橋を渡り白山団地から神谷を通り中沢、西野、飯島、篠花、神谷を経て浦を通り釜ヶ島から岩野へ出て、石津農協倉庫前から浦町営住宅を通って町福祉センター前でゴールとなる二十七キロメートルであります。
今年はいままでと違って時間短縮をはかるため、第五中継所の越小グランドに第十位が到着後、第十一位以降同時スタートとなりました。
走者は男子九名、女子十二名で競走しました。チームの中には職場、クラブ、地域、有志等たくさんの方の出場があり、特に越中からは選抜男・女および各運動部で編成された十六チームが参加し、また一般女子では飯塚公民館・婦人体育教室の二チームが参加、大会を盛り上げ、各中継点や沿道では大勢の声援が送られておりました。
中継点では民家の方がたから選手のためにご協力をいただき大変ありがとうございました。

◎一般男子

- 五位 飯塚公民館男子 1・41・03
- 六位 来迎寺農協 1・41・08
- 七位 神谷見会 A 1・41・28
- 八位 トドロキ 1・44・14
- 九位 ランナーズ 1・44・40
- 十位 みのわの里 B 1・44・40
- 十一位 浦ガマンズ 1・47・49
- 十二位 越路町役場 A 1・49・09
- 十三位 飯島チーム 1・49・49
- 十四位 北陸農政局 1・50・21
- 十五位 飯塚見会 1・54・37
- 十六位 朝日チーム 1・55・16

◎中学生男子

- 五位 飯塚公民館男子 1・41・03
- 六位 来迎寺農協 1・41・08
- 七位 神谷見会 A 1・41・28
- 八位 トドロキ 1・44・14
- 九位 ランナーズ 1・44・40
- 十位 みのわの里 B 1・44・40
- 十一位 浦ガマンズ 1・47・49
- 十二位 越路町役場 A 1・49・09
- 十三位 飯島チーム 1・49・49
- 十四位 北陸農政局 1・50・21
- 十五位 飯塚見会 1・54・37
- 十六位 朝日チーム 1・55・16

◎一般女子

- 五位 飯塚公民館男子 1・41・03
- 六位 来迎寺農協 1・41・08
- 七位 神谷見会 A 1・41・28
- 八位 トドロキ 1・44・14
- 九位 ランナーズ 1・44・40
- 十位 みのわの里 B 1・44・40
- 十一位 浦ガマンズ 1・47・49
- 十二位 越路町役場 A 1・49・09
- 十三位 飯島チーム 1・49・49
- 十四位 北陸農政局 1・50・21
- 十五位 飯塚見会 1・54・37
- 十六位 朝日チーム 1・55・16

◎中学生女子

- 五位 飯塚公民館男子 1・41・03
- 六位 来迎寺農協 1・41・08
- 七位 神谷見会 A 1・41・28
- 八位 トドロキ 1・44・14
- 九位 ランナーズ 1・44・40
- 十位 みのわの里 B 1・44・40
- 十一位 浦ガマンズ 1・47・49
- 十二位 越路町役場 A 1・49・09
- 十三位 飯島チーム 1・49・49
- 十四位 北陸農政局 1・50・21
- 十五位 飯塚見会 1・54・37
- 十六位 朝日チーム 1・55・16

◎総合成績

- 一位 塚中OB 1・31・53
- 二位 塚中A 1・33・20
- 三位 越中選抜男子 1・33・35
- 四位 越中選抜女子 1・33・35
- 五位 一般男子 1・33・35
- 六位 塚中OB 1・31・53
- 七位 十楽寺 1・36・41
- 八位 岩塚製菓 1・38・34
- 九位 ランナー 1・40・28

◎一般男子

- 五位 飯塚公民館男子 1・41・03
- 六位 来迎寺農協 1・41・08
- 七位 神谷見会 A 1・41・28
- 八位 トドロキ 1・44・14
- 九位 ランナーズ 1・44・40
- 十位 みのわの里 B 1・44・40
- 十一位 浦ガマンズ 1・47・49
- 十二位 越路町役場 A 1・49・09
- 十三位 飯島チーム 1・49・49
- 十四位 北陸農政局 1・50・21
- 十五位 飯塚見会 1・54・37
- 十六位 朝日チーム 1・55・16

◎中学生男子

- 五位 飯塚公民館男子 1・41・03
- 六位 来迎寺農協 1・41・08
- 七位 神谷見会 A 1・41・28
- 八位 トドロキ 1・44・14
- 九位 ランナーズ 1・44・40
- 十位 みのわの里 B 1・44・40
- 十一位 浦ガマンズ 1・47・49
- 十二位 越路町役場 A 1・49・09
- 十三位 飯島チーム 1・49・49
- 十四位 北陸農政局 1・50・21
- 十五位 飯塚見会 1・54・37
- 十六位 朝日チーム 1・55・16

◎一般女子

- 五位 飯塚公民館男子 1・41・03
- 六位 来迎寺農協 1・41・08
- 七位 神谷見会 A 1・41・28
- 八位 トドロキ 1・44・14
- 九位 ランナーズ 1・44・40
- 十位 みのわの里 B 1・44・40
- 十一位 浦ガマンズ 1・47・49
- 十二位 越路町役場 A 1・49・09
- 十三位 飯島チーム 1・49・49
- 十四位 北陸農政局 1・50・21
- 十五位 飯塚見会 1・54・37
- 十六位 朝日チーム 1・55・16

◎中学生女子

- 五位 飯塚公民館男子 1・41・03
- 六位 来迎寺農協 1・41・08
- 七位 神谷見会 A 1・41・28
- 八位 トドロキ 1・44・14
- 九位 ランナーズ 1・44・40
- 十位 みのわの里 B 1・44・40
- 十一位 浦ガマンズ 1・47・49
- 十二位 越路町役場 A 1・49・09
- 十三位 飯島チーム 1・49・49
- 十四位 北陸農政局 1・50・21
- 十五位 飯塚見会 1・54・37
- 十六位 朝日チーム 1・55・16

成人の日を迎えられた皆さんに あなたも検察審査員に選ばれる

成人の日を迎えられた皆さんおめでとうございます。成人の日を迎えられると選挙権を獲得されることはよく知られていますが、検察審査員に選ばれることのあることはあまり知られていないようです。そこで、検察審査会制度についてお知らせします。

「窃盗、詐欺、暴力、交通事故その他の犯罪で被害を受けた人で告訴しても、検察官が、その事件を裁判にかけてくれない（これを「不起訴処分」といいます。）ために、犯人が処罰されず、どうも納得がゆかない。」こんな不満のある人のために検察審査会制度があります。

検察審査会は、全国の地方裁判所と主な地方裁判所の支部の所在地二〇七箇所に置かれ、その地域内の市町村の選挙人名簿からくじで選ばれた十一人の審査員が、民間人を代表し、住民としての健全な常識（法律などの特別の知識は必要ありません。）に従って、検察官がした不起訴処分が正しく行われているかどうかを審査するのを主な仕事としています。

この審査会で審査した結果、当初の不起訴処分が覆され、改めて起訴された例は少なくありません。

あなたが検察審査員に選ばれたときは、検察審査会の役割を理解され進んでこの努めを果されるようお願いいたします。

検察官がした不起訴処分にご不満な方は、お気軽に左記にご相談ください。

長岡市三和三丁目九番地二八 裁判所構内
長岡検察審査会事務局
☎〇二五八二二五二一四一

工業に関する統計調査にご協力を

通商産業省では十二月三十一日現在で全国いっせいに「工業統計調査」を実施します。

また、従業者三十人以上の製造業事業所を対象に「石油等消費構造統計調査」も同時に行われます。いずれも調査員が記入依頼のためお伺いしましたらご協力ください。

年末年始の 防犯活動

本年も残り少なくなりましたが、年末の気ぜわしさは、とかく心のゆとりをなくするものです。このため、例年この時期には、心のスキをねらった窃盗、詐欺、暴力犯罪などが多くなります。

このため警察では、十二月初めから正月松の内までを「年末年始の特別警戒」の期間と定めて防犯組合や関係機関・団体と協力して、犯罪や事故の防止に万全を期すことにしています。

町民のみならず、一人一人が防犯に心がけ、自分の家はもちろん、隣近所の人とも協力しあって犯罪をなくし、平和で楽しいお正月を迎えられるようにしましょう。

カギかけは 家族みんなの合言葉、
昨年一月から九月までの間に、



県内で発生した窃盗は二三、九二〇件（前年同期比一、二六一件、九・一％増加）で、この被害総額は八億五千九百八十万円でした。これを一件当たりで見ると六万二千円になります。

また、この窃盗のうち、空巣や忍び込みのように住宅や事務所などに侵入して犯行を行う侵入窃盗が、三、七二五件も発生しています。そして、この侵入窃盗犯人の侵入方法をみると次のものが多くなっております。

○カギをかけていなかった
○カギの設備がなかった
○開け放しにしていた
○カギの設備がなかった

などのいわゆる「無締り」のところが侵入したのが全体の五十九％でした。これを見てもいかに戸締り、カギかけが大切であるかわかります。

また、錠やガラスをこわして侵入した悪質な犯人も二九・二％ありました。

犯人にねらわれやすいところは主錠のほか補助錠を付け、ワンドア・ツーロックの備えをしましょう。

廃品回収で スキー揃う

塚山小学校では、昭和五十六年から五十八年の三年間生徒達が

つしようけんめい、学区内の家庭をまわり廃品回収を行いました。その収益でこのたび冬の授業に使用するノルデックススキーが三十五台購入されました。

新しいスキー が購入されて

六年 桑原ゆかり

十月の末に、ノルデックススキーを学校で買ってもらった。このスキーは今までやってきた廃品回収の収入で買ったものです。

私のスキーは、だいぶいたんでいたので今年買ってもらうと思っていました。母が大変助かると話していた。私も非常にうれしが、みんなもはきこちがよ、全員が同じスキーをはけるのだからきつと喜んでると思います。

これまで、雨の中部落をまわって廃品回収をやったかいがあってと思います。

今年のスキー授業は、きつと楽しくよい思い出になることと思います。

町文化祭終る

雨の日が多かったこの秋、文化芸術・スポーツの行事も十一月一日から三日の文化祭を中心に各種の催し物が開かれ多数の町民の方々が参加されてすめられました。ここに町公民館事業の結果をお知らせします。

第六回豊年 民謡まつり

文化祭行事のトップを切って、最も華かな大会となりました豊年民謡まつりも今年も岩塚小学校を会場に十月十六日開催されました。町民謡協会二百五十名総出演により、オープニングの後、第四部にわたり五十曲の唄、踊の競演が続きフィナーレは越路益唄で幕を閉じました。レベルの高い内容で満員の会場をわかせました。

(主管 町民謡協会)



町美術展

文化祭の中心事業であります美術展が十一月一日から三日まで町福祉センターで開催され、美術・芸術・文化の秋を代表する大作、力作が多数出展されました。

日本画・洋画の部では十二名の参加と十八点の出品、書道の部では二十五名の参加二十八点の出品、写真の部では四名の参加で七点の出品、手芸では十九名の参加で二十八点の出品がありました。

- (主管 町文化協会)
- 奨励賞 日本画の部 大矢利雄
 - 奨励賞 洋画の部 白井章子
 - 奨励賞 書道の部 佐藤草節



町民生花展

各流派が一同に集まって華道のところを披露しました。町民生花展は十一月一日から三日まで町福祉センターで開催されました。

焼物展

町高齢者教室の焼物クラブ会員二十三名と町公民館焼物教室の会員二十名による陶芸作品展が十一月一日から三日まで町福祉センターで開催されました。

本年から二基となった本焼窯によるさまざまな作品は芸術的にも実用的にも価値の高いものであり、これからはますます立派な焼物が期待されます。



町民菊花展

秋の香りをただよわせて、菊にほれた菊作り名人が腕を競い合う町民菊花展も、今年は展示場を拡張して十一月二日から六日まで町福祉センターを会場に開催され、二十五名の参加がありました。

(主管 町菊の友会)

- 総合一位 丸山惣一郎
- 二位 山崎 福松
- 三位 小野塚重作
- 四位 佐藤 丈夫
- 五位 西脇忠一郎
- 六位 長谷川一男
- 六本花壇 優等 杉本 正
- 三本花壇 優等 丸山惣一郎
- 大芳桃月 優等 荒川 丈夫
- 国花風林 優等 伊津登喜夫
- 国華雨情 優等 丸山惣一郎
- 切花 優等 長谷川栄一

第三回 町民文芸大会

文芸の熱が年々高まる中で第三回町民文芸大会が十一月六日町福祉センターで開催されました。たくさんの方々が各部門に分かれて熱心に大会をすすめました。

(主管 町文芸協会)

- 自由詩の部 応募者 四名
入賞者 一位 佐藤クニコ
二位 小野塚先二
- 短歌の部 応募者 三十名
入賞者 一位 吉原 セツ
二位 小林 昭二
三位 山口 キヨ
三位 横 ハツ
- 俳句の部 応募者 四十八名
入賞 一位 入村 玲子
二位 海津 伊佐緒
三位 番場 春三
- 川柳の部 応募者 十六名
作品 四十八句
入賞 一位 金子 夢庵
二位 内藤 妙庵
三位 本田 理生

みんなのスポーツ

健康は家庭の宝。スポーツで健康を!!

12月のスポーツカレンダー

- 1, 8, 15, 22(木).....軽スポーツの集い PM7:30~ 町体
- ◎3, 10, 17(土).....少年少女柔道教室 PM2:30~ 町体 剣道教室 PM3:30~ 町体
- ◎18(日).....町小学生柔道大会 AM10:00~ 町体

第4回 婦人バレーボール大会

11月13日(日)、町民体育館を会場に行われました。元気なママさんの9チームの参加で、ふたつのブロックリーグ戦・各上位2チームによる決勝トーナメント戦がくりひろげられました。

成績 優勝.....水曜クラブチーム
準優勝.....白山Aチーム
3位.....白山チーム・石津チーム

参加チーム 白山、塚山、岩塚、中の島、白山A、婦人体育教室、石津、水曜クラブ、浦上(9チーム)

短 信

駅伝大会や婦人バレーボール大会が終了すると、今シーズンの大きなスポーツ大会はほぼ終りになります。みなさんはいくつのスポーツ行事に参加されましたでしょうか。さて、でも私たちの体、健康には休日はありません。これから冬に向い、とかく運動不足になりがちです。家族でも、仲間をさそって、水曜の夜は町民体育館でいい汗流しませんか!毎週楽しい仲間が集っています。

一口トリム
「みんなのスポーツ」とは? 特定の年齢・階層・性別・種目に片寄らず、幼児からお年寄りまでを対象に、健康づくり、仲間づくり、地域づくりをめざしたものです。

申し込み・問い合わせは町教委へ。 ☎2-4655
~各種大会や教室のご案内~

~各種大会の結果~

第16回 町民バドミントン大会

11月6日(日)、塚山中学校体育館を会場に行われました。今年からは種目にダブルスの部があらたに設けられ、一段と大会が盛り上りました。

成績 △男子Aクラス(ダブルス) 16チーム参加
1位 丸山圭一・佐藤政夫 2位 杉本忠夫・小林尚樹
3位 鳥島新一・赤井幸司、田中哲夫・村山良孝

△男子Aクラス(シングルス) 4人参加
1位 鳥島新一 2位 内山伸夫

△男子Bクラス(ダブルス) 23チーム参加
1位 中山敏夫・若林 泉 2位 竹内長三郎・長谷川明
3位 五十嵐源一・五十嵐智恵子、内山正雄・大橋由美子

△男子Bクラス(シングルス) 22人参加
1位 五十嵐正信 2位 丸山圭一
3位 真貝重昭、西脇 満

△小学生男子(シングルス) 8人参加 1位 内山直洋
2位 長谷川和生 3位 田中清一、長谷川武夫

△小学生女子(シングルス) 10人参加 1位 藤塚久登美
2位 竹内里美 3位 内山直子、中山由里

△一般男子(シングルス) 31人参加 1位 小林直樹
2位 竹内長三郎 3位 長谷川凌一、中山敏夫

△一般女子(シングルス) 27人参加 1位 深井恵美子
2位 長谷川明 3位 小川キヨ子、長谷川和江

△壮年男子(シングルス) 4人参加 1位 米山隆義
2位 若林 実 3位 赤井幸司

みんなで楽しく汗を流そう!!

リズムに合わせて運動

運動にリズムカルな音楽を利用すると大きな喜びが生まれます。どのようなリズムが、どのような運動に合うか、試みることも楽しさをいっそう増すでしょう。子拍子と母拍子のリズムが、特にはずんだりはねたりする運動に適しています。



●前にとんだり、後ろにとんだり、横にとんだり.....前後・左右に自由にとびはねましょう。
——両脚を閉じて行います。



優勝 野沢 昌夫
二位 中山 生一
三位 小林 徳孝

町民囲碁大会が十一月十三日町福祉センターで開催されました。参加者は初心者から高段位者までが実力に見合った対戦で一日中石の音が室内に響き熱戦が続きました。その結果は次の通りです。
(主管 町囲碁連盟)

町民囲碁大会

優勝 鈴木 梓
二位 大塚 信衛
三位 齊藤 秀雄

町民将棋大会
町の将棋愛好者が集い、それぞれの実力を発揮して十月二十三日町福祉センターでたくさんの方の参加を得て一日中熱戦が繰りひろげられました。町の王将名人は次の通りです。
(主管 町将棋連盟)



町民謡曲大会

来迎寺中央公民館を会場に十一月十三日町民謡曲大会が開催されました。各流派の謡曲愛好者が一同に競演をくりひろげ、素謡、速吟、独謡、仕舞と味わいの深い曲詩が流れ参加した多数の町民の方々がたのしみと盛り上げていました。
(主管 町謡曲会)

第二回 町民詩吟大会

第二回目を迎えた町民詩吟大会は十一月十三日町福祉センターで開催されました。詩吟についてはまだなじみの少ないものようですが、詩を吟じ詩を理解し腹から声を出して健康



今年の秋の文化祭に関係した町公民館事業を以上のように実施しました。今年度参加出来なかった方は来年はぜひ参加していただきたいと思っております。

とストレス解消となり、一人でも唄うことの出来る楽しいものであることを参加者から理解されたようで、当日飛び入り出場者もたくさんあり、絶句、律詩を独吟、連吟と詩吟のよさをたっぷり味わったようです。今年には詩舞もあり、旋律のよさが一層美しさを増し、詩吟のこころにふれたようでした。
(主管 町吟詠会)

12月分有線放送計画予定表

月・日	曜	タイトル	内 容	放送者
12・2	金	政府の窓	知っておきたい国債の話	有 放
3	土	週間ニュース	ニュース 音楽	有 放
5	月	普及所だより	農業経済の流れ	普及 所
7	水	役場だより	歳末たすけあい運動について	役 場
8	木	生活の窓	胃腸病における定期検診の意義	中央総合病院
9	金	学校だより	2学期の行事から	塚山中学校
10	土	週間ニュース	ニュース 音楽	有 放
12	月	宮農だより	家の光のご案内	米迎寺農協
14	水	役場だより	冬期間の除雪作業について	役 場
15	木	暮らしの窓	58年度保健事業の結果	保 健 局
16	金	マイク訪問	今年の稲作り水中直播 平石さん	有 放
17	土	週間ニュース	ニュース 音楽	有 放
19	月	宮農だより	今年の野菜つくりかえりみて	普及 所
21	水	農協だより		塚山農協
22	木	学校だより	寒さにまけない元気な子	東谷小学校
23	金	防災だより	冬の交通事故防止について	防 災 課
24	土	週間ニュース	ニュース 音楽	有 放
26	月	普及所だより	59年度制度資金利用について	普及 所
28	水	役場だより		役 場
30	金	有 放 広 場	今年の放送をかえりみて	有 放
31	土	週間ニュース	今日のニュースから	有 放

信濃川に 鯉の放流

十一月二日信濃川河川公園の池に漁業組合員の手で鯉二〇〇kgが放流された。稚魚も今までの仲間と元気に泳ぎながら清水へ旅立っていった。一時は多くの仲間からなかなか別れられなく一群となって泳いでいたが時間がたつにつれ一匹二匹と群れから離れてどこかへ消え去っていった。

美しい自然を保護し魚を愛しここれらの資源を子孫に残すためにも漁業組合員のためにも努力が求められます。



私たちも、もっと自然に目をむけ魚がどんな状況で生活しているか真剣に観察する一コマを作ってみませんか。

交通事故

多発

越路町でもう2人死亡

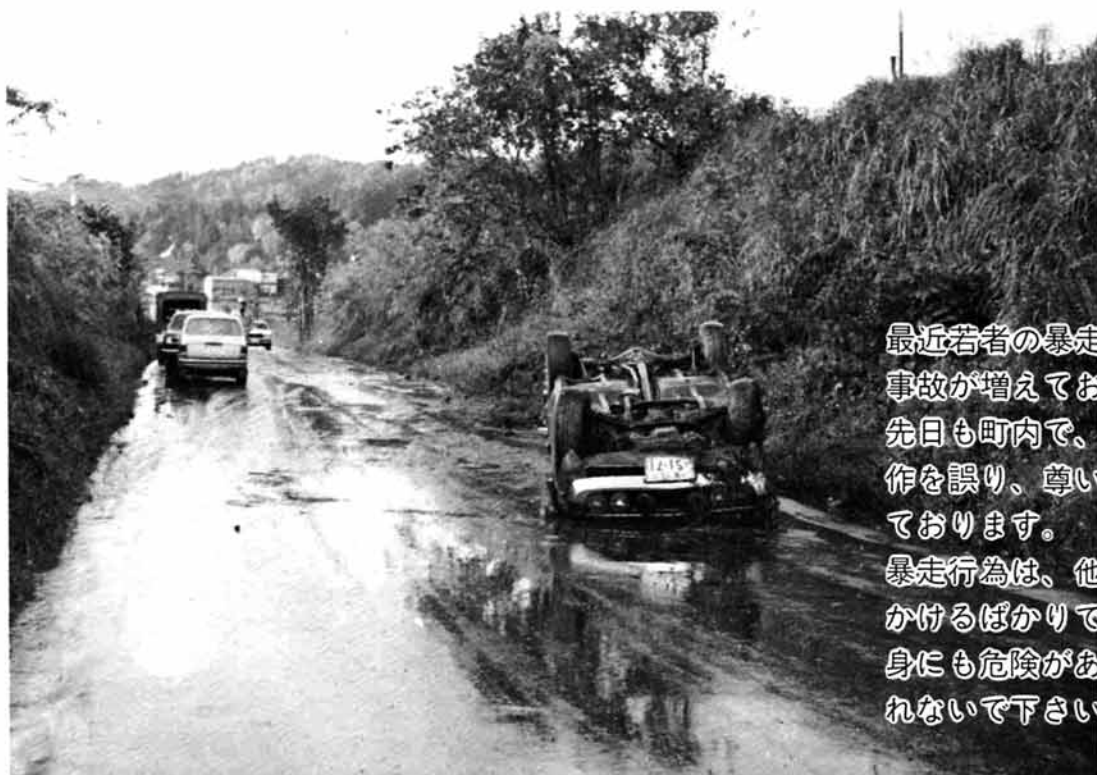

最近若者の暴走運転による事故が増えています。先日も町内で、ハンドル操作を誤り、尊い命を失くしております。暴走行為は、他人に迷惑をかけるばかりでなく自分自身にも危険があることを忘れないで下さい。

またかと言わず

今一度

事故の悲惨さの

認識を

酒と車の運転は切り離そう

年末、年始は酒を飲む機会が多くなるため、飲酒に起因する事故が多くなります。

飲酒運転は絶対しない、させない慣習をつけて下さい。

シートベルトの着用を

シートベルトの着用は、交通事故による被害が軽減されるだけでなく、常に正しい運転姿勢が保たれるため交通事故の未然防止にもつながりますので、着用の慣習をつけて下さい。

お互い一人一人が交通マナーを守り悲惨な事故を起こさないよう注意いたしましょう。



農業共済だより 29号

発行 / 越路町農業共済組合 TEL 越路 (02589) 2-2172 ■ 印刷 / 大川印刷株式会社



文化の日には町総合福祉センターの広場で農業祭がにぎやかにくりひろげられました。農産物展示即売会や転作大豆によるトウフ作りの実演、つきたてモチの即売も大好評でした。

要素別予報

	12月	1月	2月
気温	やや低い	並み	やや高い
降水量	やや多い	並み	並み
日照	やや少ない	並み	並み

新潟地方気象庁発表

3ヶ月予報 12~2月

予報の概要

12月後半から1月にかけては、時寒さが厳しくなる見込みです。しかし、2月は年より暖かい日が多くなる見込です。

12月の予報

後半を中心に季節風が強まり、雪の日が多くなるでしょう。

1月の予報

初めと終わり頃は寒気が入り、時大雪の恐れもありますが、半ば頃は寒さもゆるむ見込です。

2月の予報

平年に比べて暖かい日が多い見込みです。

あ と が き

役員改選により、組合長丸山金太郎さん、理事の郷政市さん、丸山清五郎さん、伊佐恒一郎さん、監事岡村忠一さんが退任されました。長年のご尽力に感謝し、今後とも変わらぬご協力をお願いします。丸山金太郎さんは退任の挨拶のように、農業災害補償制度の発足時から、農業共済組合長を継続して歴任するとともに、県議会議長の三期を含め、米迎寺農地委員、協長、越路酪農組合長など、常に農業の中核に立って、農業の

ためにより奮闘の活躍をされてまいりました。丸山さんは明治三十七年生れとはいえ、耳がやや遠いほかは、健康にして壮健そのもので、歴戦の経験からわきでる采配をまだまだ期待したいと思うわけですが、残念ながら、高邁なご見識により勇退する、いうことで自らを処置されました。

「自分の誕生日を忘れても、忘れられない日がある。それは昭和二十年十一月二十三日だ。この日は農地解放指令にもとづく法案発表の日であり、この日現在

の耕作していた土地が、耕作者にわたされることになった記念すべき日だ。

農地委員会は小作者六人、自作者三人、地主三人で構成されたが、小作者の中の私が委員長となり、解放作業の最終期日と指定された二十三年の十二月二日までの仕事は昨日のことのように生々しく記憶に残る。

農業共済も耕作者の不慮の災害を補償する、というこの理念を高くかかげて発展するよう祈念する」と語る丸山金太郎さんの言葉はなにもものにもまして重い。

今後はいくらでもご自愛にぬかりなく、増々のご健勝を願うばかりです。

(綴っておくと便利です)

共済組合 ことしのバックミラー

- 4月 15日 57年度決算監査(組合監事)
- 16 理事会(総代会提出議案審議)
- 21 越路町防除協議会総会
- 5 1 田植始まる
- 6 6 麦損害評価
- 10 建物・農機具共済推進員会議
- 13 梅雨入り
- 24 防除班長会議
- 30 藤田栄作参事退職
- 7 7 第一回水稲防除開始(葉いもち病)
- 9 理事会
- 21 セジロウカ異常発生
- 23 第二回水稲防除(穂いもち前・紋枯・害虫)
- 28 梅雨明け
- 8 3 第三回水稲防除(穂いもち後・紋枯害虫)
- 9 カントリーエレベーター竣工
- 14 フェーン(気温35℃、15日も)
- 17 第四回水稲防除(穂枝梗いもち)
- 26 セジロウカ異常発生
- 9 2 稲刈り始まる、第一回水稲損害評価(10日第二回、19日第三回、10月5日第四回)
- 10 3 大豆損害評価
- 24 越路町防除協議会総会
- 25 定例自治監査
- 28 総代立候補切日
- 11 1 総代選挙(立候補者定員90人のため無投票)
- 4 理事・監事の推せん会議
- 7 臨時総代会(理事・監事選任)
- 17 新総代並に新理事・監事就任
- 理事登記完了
- 21 県条例検査
- 12 8 理事・監事合同会議

就任の挨拶

農業の

より確かな
補償のために

組合長 西脇忠英



浦 55才

このたび役員改選において、組合長の責をお務めいただくことになりました。西脇でございます。ここに所信の一端を申しあげ、皆様方のご理解とご協力をお願いいたします。国家財政は慢性的赤字が続いており、財政の健全化が今や焦眉の命題であることから、財政再建を旗印に財界、マスコミこそっての農政批判は日ごとに激しさを増しております。一方政府は行政改革の名において、長年にわたる米価の据置きや農業補助金の削減、打切り等々、農業をめぐる環境は有史以来のきびしい時代をむかえました。このような重大時に浅学非才を頼りみず、この重職を担当させていただきます。心に忸怩たるものがありますが、驕馬に鞭して努力いたす覚悟でございます。

どうか前任者にも増してのご教導とご支援をお願い申し上げます。共済制度については今さら申しあげるまでもなく、組合員農家の相互扶助の理念により運営される制度です。しかし、相互扶助がややもすると「助けられ合い」と考えられがちで、その考えから、ひいては共済制度の不要論にまで発展しかねないわけです。真の相互扶助の精神は「他人を積極的に助ける」という、高邁な犠牲的思想に基づくものであると、再認識いただきたいと思っております。本年も東北地方では、四年連続の冷害に泣き、山陰地方でも集中豪雨による大被害など、異常気象による災害が各地で発生しています。

幸い越路町では、大きな災害は五十三年の六・二六水害以来ありません。しかし、昔から「災害は忘れた頃にやってくる」といわれています。農業が自然を相手とした特異な職業であるかぎり、天変地変による災害と常に隣り合せの宿命である事実をご認識いただく時、農業共済の必要性も自ずからご理解いただけるものと思っております。組合の運営にあたっては「共済」の理念を基本としながら、健全なる組合経営に心いたし、組合員皆様の負託にこたえるべく、役員・職員、致協力、努力いたす所存でございます。皆様方のご支援とご協力をぜひにお願い申しあげ、就任の挨拶いたします。

新しい

役員の新

紹介

副組合長



林 貫次 岩田 60才

代表監事



西沢 強 不動沢 56才

理事



小林 茂 浦 57才

監事



佐藤 丈夫 西野 53才

理事



番場 惣二 中沢 69才

理事



深井 英一 来迎寺 56才

十一月七日、来迎寺農協に

おいて臨時総代会が開かれ、次の十六名の方々が理事・監事として、満場一致をもって選任されました。

おつて十二日には新任役員との互選会があり、次のように決定しましたのでご紹介いたします。

なお任期は五十八年十一月十七日より六十二年十一月十六日までです。

(三役のほかはアイウエオ順)

理事



内山 賢策 東谷 54才

理事



内山 良之助 小坂 66才

理事



大矢 利雄 塚野山 55才

理事



白井 孝一 神谷 69才

理事



中静 直一 飯塚 56才

監事



中村 昇 西谷 57才

理事



榎 茂 十楽寺 55才

理事



丸山 勇二 岩野 57才

理事



山崎 正紀 釜ヶ島 61才

退任の挨拶

丸山金太郎



来迎寺 79才

このたびの任期満了により、昭和五十八年十一月十六日をもって越路町農業共済組合長を退任いたしました。かえりみずと、昭和二十三年来迎寺農業共済組合長に就任し、そして越路町が発足した、三十年の十一月には町内の四つの共済組合の合併にともなう、越路町農業共済組合長として、今日まで歴任してまいりました。皆様にはこの間、三十五年という長期にわたり、格別のご支援ご指導をいただき、ただただありがたく厚くお礼申し上げます。

あげます。今の日本の農業は、激しい国際的荒波にもまれる厳しい状況下にありますが、わが町には肥沃な大地があり、豊かな水資源がある以上、そこから生産物を得ようとする行為が永遠に続いていくであろうことは、これまた、まぎれもない事実です。今更から稼働し始めたカントリーエレベーターが大型圃場の中で冬空に向い毅然と林立しているのが拙宅から望まれます。

越路町の農業も、常に新たな技術や改良をとり入れて発展していくであろうことは疑うところなしとして、老兵は後顧の憂なく、満腔の充実感をもって去ります。最後に、皆様方のご健勝を祈念すると同時に、西脇忠英新組合長のもとでの農業共済組合の運営にあたりまして、変らぬご指導とご支援を二期待申しあげ、お礼方々退任の挨拶とさせていただきます。



今年の 各共済事業の成果

水稲も大豆も引受けしたものは、徹底して4回の共同防除!!

水稲共済

◎事業経過のあらまし

- 四月二十七日 子察燈を神谷・村下に設置する。
- 五月一日 田植始まる。
- 五月二十七日 インネミズウムシ発生調査(生息未確認)
- 六月十三日 梅雨入り。
- 六月二十一日 防除機の点検、各地区へ配置。
- 六月二十四日 防除機試運転、最終チェック。
- 七月五日 葉いもち、紋枯、ニカメイチュウ調査。
- 七月八日 第一回共同防除開始(葉いもち)
- 七月二十一日 二十日未明から梅雨前線による豪雨(降水量八〇から一〇〇)で、須川沿水稲冠水(一八〇)
- 七月二十二日 セジロウシカ多発生。
- 七月二十三日 第二回共同防除開始(穂いもち前期、紋枯、ウシカ等害虫類)
- 七月二十八日 午前十時、北陸地方梅雨明け宣言。(梅雨期間四六日)
- 八月三日 第三回共同防除開始
- 八月六日 穂いもち、紋枯、ニカメイチュウ、セジロウシカ調査。
- 八月十七日 十四日より台風五号によるフェーン現象。気温三三度。粒重のモード、玄米千粒重の大幅低下。
- 八月十八日 台風五号による集中豪雨で、須川沿再度冠水(三〇)又、東谷・菅沼では、山崩れによる土砂流入発生(二七)
- 八月二十六日 今年の水稲共同防除を完了する。
- 八月二十九日 水稲損害評価員評価委員会合同会議開催。
- 九月二日 第一回水稲損害評価(申告筆数一筆)
- 九月六日 八月中旬から三〇度Cを過ぎ日が続く、昼夜の温度差がなく早生種の老化が進む。
- 九月十日 第二回水稲損害評価。

◎被害の ようすなど

- 九月十二日 防除機整備始まる。
 - 九月十九日 第三回水稲損害評価(申告なし)
 - 十月五日 第四回水稲損害評価(申告なし)
 - 十月十二日 子察燈を撤去して収納する。
 - 十月十四日 稲刈りは越路原も含め全部終了する。
 - 十月二十六日 組合評価会。
 - 十一月二十九日 水稲共済金支払。
- 当組合が事故除外になって十二年目、そこで過去十二年間の減収量を比較すると、昭和五三年に次ぐ二番目に多い年になった。今年四月から六月中旬まで高温多照、また、夜は低温となり、稲の生育は順調であった。しかし、六月下旬から七月末にかけて、本格的な梅雨と遅れた梅雨明けで、低温少照、多雨となり、稲の生育に悪影響を与えた。八月中旬には、台風五号が佐渡沖を通過し、中越を中心にフェーンによる被害が発生。その後、九月上旬にかけて高温になったものの、昼夜の温度差がなく、稲のアンパン構成に大きな障害をきたした。
- 越路町管内では現在、イネミズウムシが未確認だが、隣接の市町村では初発生を見ている。また、今年管内では八月頃から、コブノメイガ・イネタテハマキによる被害が多々みられた。近年の異常気象の中で、最も多種類の害虫の発生を見た年ともいえる。
- このような年ほど適期、適正防除の重要性が問われます。

◎害虫類について

被害による共済事故は—
 ○被害面積—一、二五、五三三ア
 ○共済減収量—四、八四一ア
 ○共済金の支払—一四一四万円余

麦共済

◎事業経過の あらまし

- 四月八日 麦圃の雪消える。
- 四月二十七日 雲形病が拡範囲に発生。
- 五月五日 麦出穂始まる。
- 六月六日 第一回麦損害評価(申告筆数四四筆)
- 六月十五日 大麦刈取終了。
- 六月二十四日 第二回麦損害評価(申告筆数五筆)
- 六月二十七日 小麦刈取終了。
- 七月八日 評価会開催。
- 八月二十三日 麦共済金を支払。
- 九月二十四日 朝日地区で幅八〇、深さ八〇の排水溝を掘り始める。
- 九月二十六日 五九年産麦の播種が始まる(ミノリムギ、ハチマン)
- 十月五日 五九年産麦の播種完了(引受面積四五)

◎被害の ようすなど

- 十月六日 朝日地区排水溝掘削完了。(総延長二・二)
- 十一月二十六日 麦圃初積雪(五)
- 十二月十五日 麦圃積雪(一〇・一五)
- 今年に入り断続的に雪が降り続き、最高(二月十三日現在)一八七を記録したが、平年と比較すると、少雪年といえる。
- 昨年九月二十三日より播種開始したが、連日晴天が続く干害が発生。また発芽と同時に鳥害も発生。三月中旬より暖化した天候が続く、急速に雪が溶け始め、融雪による土壌湿潤害が発生した。四月下旬から雲形病が確認され、拡範囲に渡って被害が発生した。
- その被害の状況は—
 ○被害面積—一、一七九ア
 ○共済減収量—八、一二四・四ア
 ○分割減収量—二、六七九・四ア
 ○共済金の支払—九八万円余

大豆共済

◎事業の あらまし

- 五月二十七日 エンレイの播種を開始。ベンレートTの粉衣を徹底する。
- 六月十日 晴天続きのため発芽ふぞろい。これにハトの被害が拍車をかける。
- 七月二十三日 第一回共同防除(紫斑病・トップジンM)
- 八月八日 第二回共同防除(紫斑病・トップジンM)
- 八月二十五日 第三回共同防除(紫斑病・害虫スミトップM)
- 九月九日 第四回共同防除(子実の害虫・スミチオン)
- 十月三日 損害評価
- 十月九日 収穫開始

◎被害の ようすなど

- 播種後の干ばつによる発芽不揃と長びいた梅雨、延々とつづく九月からの長雨は大きな被害となり、平均単収も一八七。に下落し、昨年より四四。も低かった。
- 共済事故については—
 ○被害面積—一、九三三ア
 ○共済減収量—六、三九七ア
 ○共済金の支払—一八四万円

家畜共済

死廃共済金 四二件 一六三万 共済事故は?

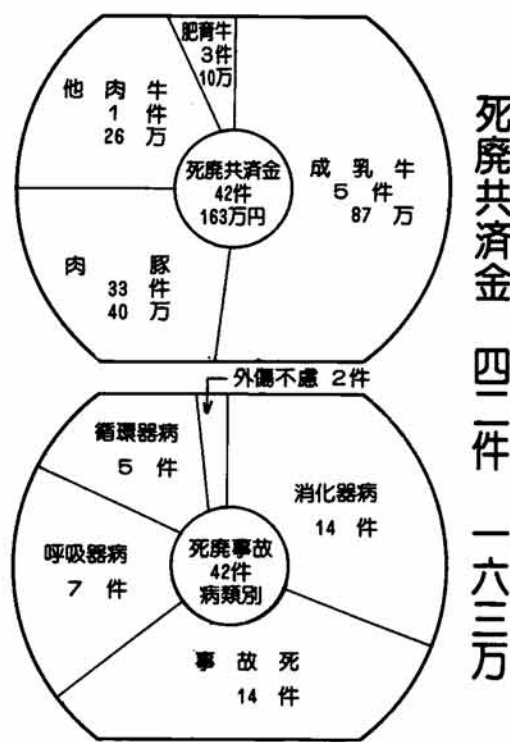

蚕繭共済

- 桑の伸びも良く、掃立量は—
 春蚕繭 三〇・〇〇箱
 初夏蚕繭 六六・〇〇箱
 晩秋蚕繭 二九・六五箱
- 年間の掃立量は二二五・六五箱となり、昨年にくらべて十箱程増加している。
- 作柄も昨年以上の増産となり、春蚕と晩秋蚕は特にマユの状態が安定して良かった。
- ただ、しいていえば、絹糸量歩合がいま一歩だった。
- 各蚕期とも完全消毒を実施し、共済金の支払は全くなかった。

昨年の同期と比較すると死廃関係の事故件数が約一割、支払共済金では、二倍強たいへん多くなっています。また病傷関係でも支払共済金は昨年並となっていますが、事故件数が二割増と今年には全般的に事故が多くなっています。



池の平 蔵王池



自然がつくった池沼を越路町の中から探したずのはむづかしく、五万分の一の地図でようやく一だけ見つかる。

それは池の平の蔵王池だ。ただ、この他にもないわけではない。例えば山谷部落をすぎた高島境に牛池と呼ばれるものがあるが、道路の拡張工事などで狭小になってしまい、葦が群生している時期はその存在が認められない状態だ。そこで、今回の証言はわが町唯一の池といってもいい、蔵王池に焦点をあわせてみよう。

この池のそばには池の平部落の蔵王神社があったことから、蔵王池と一般にいわれるが、正しくは

女池という。この地に住んだ古老によれば、写真上部の谷合には男池があった、という証言もある。

それはさておき、この池の概略として、昭和四十九年に自然環境保全のため、この附近一帯について調査が行われたが、『女池は三〇〇〇余の卵形の池で、水深は二〇〇、水源は主として湧水といわれている』と報告書には簡単に記されている。

湧水といわれるその根拠は、ここに流入する川といったものがないうのに、たとえ日照りが続いても年間を通じて、変ることなく一定量の水が小川となって流れ出ていることで説明はつく。

それではこの池の成因は？という切り立っている南面の山(上の写真のシャッターを押した地点)の側面が地切りによって一挙に抜け落ちてきたものなのだ。

それはいつのことか？はわからな

いがかいつの手掛りを出すか？は、この池には湿地の貴重な植物が多いが、コオホネ、ジュンサイ、ヒシ、ミズオトギリ、アゼスゲなどの群落があるが、これらにまじって水際にはミツガシワが存在することである。

ミツガシワとは生きた化石といわれる植物で、本邦では千位位の山地湿原にしか見られないのに、ここ、百位たらずの地点に存在している。このことは、一時寒冷地化した、数万年前からこの池があったともいえるのではなからうか。

ともあれ、ミツガシワの地理的分布考察のうえからも重要な池といわねばならない。

古老によると、この池には六尺もある鯉が棲息すると子供の頃聞いていたが、今から五十余年前の春先、氷が張って、岸廻り一帯のやや水没したその上に、一匹はうにあり鯉が五匹泳ぎ上り、脱出できず死んでいるの確認している。

この池が湧水によるということ、容量が満配となつて、そのコントロールのため排出されていると理解できよう。

時代を少しさかのぼれば、日照り続きで干ばつに悩む近在の平地地帯の人達は、この蔵王神社に雨乞いにおとすれ、持参した樽に池の水を汲み、坂を下り始めるや間もなく雨が落ちてきた、と語るこの地に住んだ人の顔には、水には恵まれていたという優越感がうかがふ。

しかし、池の平部落は越路町発足の当時十三戸を数えたが、雪が

眠りにつく。越路原にかよう往来が頻繁となる

深く、幹線道路からも遠いとあって過疎が進み、五十四年最後の五戸は蔵王神社とともに荒瀬へ集団移転している。

この部落の歴史は古く、今から五百年から七百年前に山宿部落から、戸移住してきたのがその初りといわれている。

すなわち水が潤沢で、より確かな水稲栽培ができるという土地柄が数百年におよぶ集落の存続を維持させていたといえよう。

左上の写真はこの春先、池の東に面したゆるい傾斜地の田を直している作業風景である。

土をのせて押ししている小舟は木製で、田直し専用のもののような。池の平部落の耕地開拓はこのようにして広げていったものだろう。

池の平のすぐ上は広大な水田のひろがる越路原であり、ここには落差二百もある浪海川から大量の水がポンプアップされているのはご存知のとおりだ。

画期的な事業のできる時代をむかえて、廃村とはなつたが、より立派な土地を維持して耕す離村者の顔は明るい。

それにしても、この池に始まった部落誕生から終息のもようは、人間と水のかかわりあう、壮大なドラマを見る思いがする。

雪のきた女池は限りなく静かに眠りにつく。



ミツガシワ

建物・農機具共済は掛け捨てにかぎる！
またまた下った掛金！！
1,000万円の掛金が11,100円
時価額いっぱいに入りましょう

- 火災共済 2,500万円まで (あわせて3,000万円まで加入)
- 総合共済 500万円まで (できます。)

1、2、3、4月は建物・農機具共済の推進期間です。
万一の用心に必ず増額してご加入ください。

建物共済

共済事故(共済金をお支払する事故)

火災共済



※(1)~(6)までの事故、および災害の際における防災または緊急避難に必要な処置による損害。

総合共済

上記の災害の外に風水害、台風、雪害、地震、噴火その他自然災害が含まれます。



農機具共済は100万円当り 掛金1,200円です。

農機具共済

共済事故(共済金をお支払する事故)

火災共済

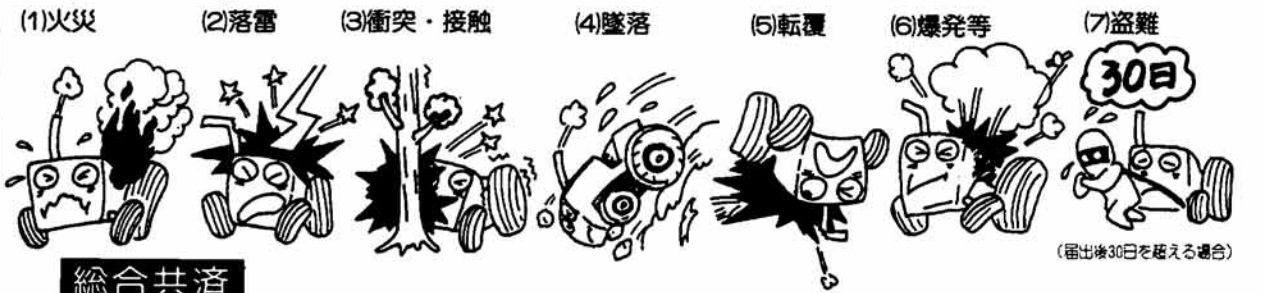

総合共済

火災共済の事故の他に風水害・雪害・地切りその他の自然災害(地震、噴火は除く)

