



越 報 し ら せ

1982

8/1

No. 209

■ 発行 / 越路町役場 (新潟県三島郡越路町) TEL (02589) 2-3111 ■ 印刷 / 大川印刷株式会社

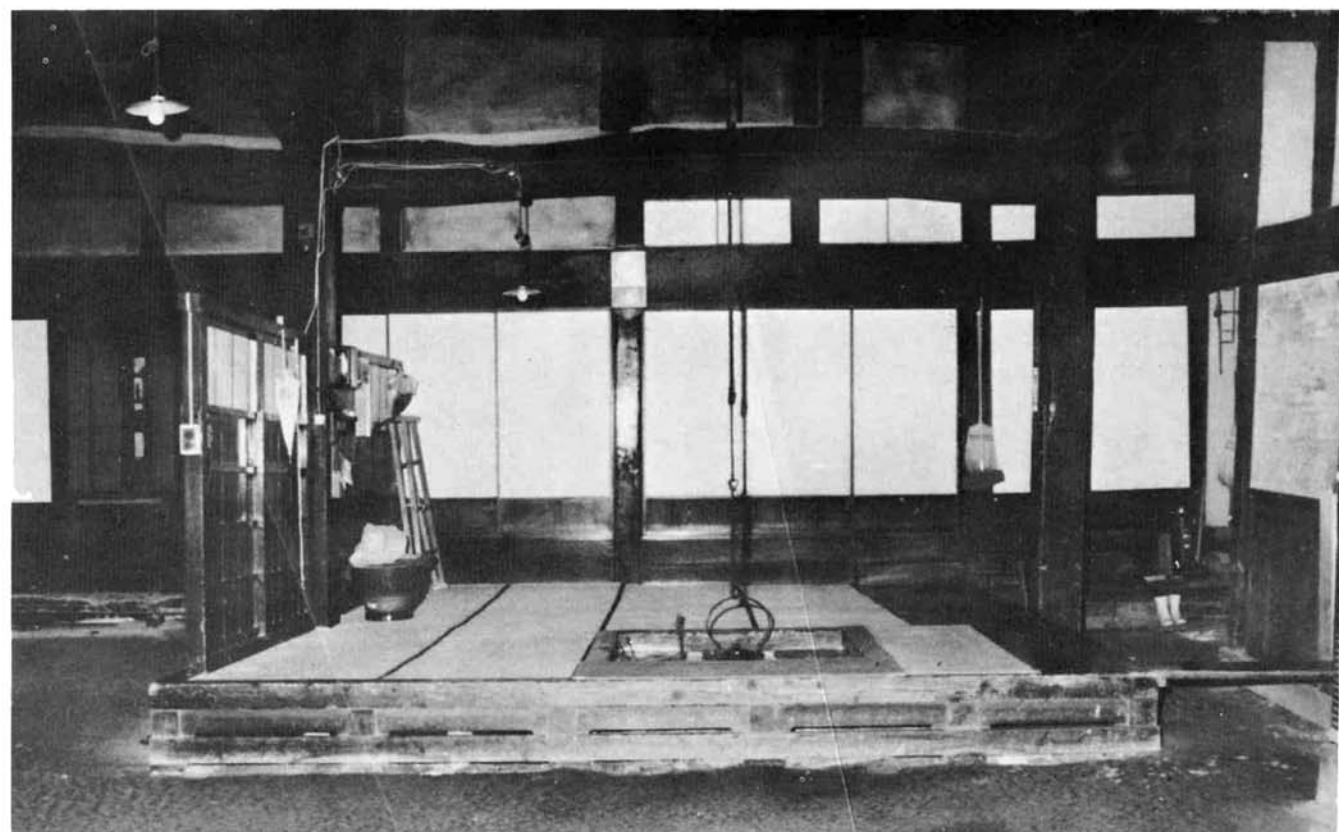

塚野山長谷川邸が6月11日付で国の重要文化財に指定されました。指定内容は主屋、表門、井籠蔵、帳蔵、新蔵の5棟で、主屋の建築は、享保元年(1716年)再建されたと伝えられており寄せ棟造りであり主要部分は良く保存されている。



町の人口

住民基本台帳人口 (6月末日現在)

		前月比
世帯数	3,321戸	-6
人口	14,487人	-4
内訳		
男	7,084人	-2
女	7,403人	-2



8月 広報カレンダー

1 日		17 火	心配ごと相談 (1:30~4:30福祉センター) 国民年金相談日 (9:00~4:00 役場)
2 月		18 水	高齢者職業紹介 (1:00~4:00福祉センター)
3 火	心配ごと相談 (1:30~4:30福祉センター)	19 木	税務相談室 (10:00~15:00 役場)
4 水		20 金	
5 木		21 土	行政相談日 (9:00~12:00 役場)
6 金	広島原爆記念日	22 日	
7 土		23 月	
8 日	立秋	24 火	心配ごと相談 (1:30~4:30福祉センター)
9 月	長崎原爆記念日	25 水	
10 火	心配ごと相談 (1:30~4:30福祉センター)	26 木	
11 水		27 金	
12 木		28 土	
13 金		29 日	
14 土		30 月	
15 日	終戦記念日	31 火	心配ごと相談 (1:30~4:30福祉センター)

事務嘱託員の変更

七月一日から大字来迎寺と大字飯塚が次のように分けられ、事務嘱託員が増員されたのでお知らせいたします。

- 来迎寺元町 深井 英一
- 中央 深井 徹司
- 前田 永井 嘉紀
- 本条 小林 敏夫
- 白山二丁目 長崎 和男
- 白山二丁目 山田 勇
- 白山三丁目 山田 浩
- 白山四丁目 小野塚 東一
- 白山五丁目 今井 清一
- 白山六丁目 田中 与一
- 飯塚 田中 四正八
- 十楽寺 平石 英一
- 飯塚中島 鷲頭 忠雄

タバコは町内で 買いましょう

二十本入れ一箱で町に入る消費税は約三十一円です。

昭和五十六年度のタバコ消費税は三千八百五十九万四千円で町の重要な財源となっております。

◎停電のお知らせ

八月十日(火)八時三十分から十二時まで来迎寺の一部分、浦の一部分が停電いたします。

六月十一日指定国指定 長谷川邸が重要文化財に

長谷川邸は昭和五十五年十一月五日に大字塚野山長谷川正也氏代表から越路町へ寄付されたもので寄付の内訳は建物（一部除く）、付属物件、土地（堀を含む）等です。

この長谷川邸は去る昭和五十三年六月一日に越路町文化財として指定しており、その後昭和五十六年三月二十七日に新潟県文化財として指定されたものです。このたび国指定の重要文化財として昭和五十七年六月十一日付で指定となりました。

重要文化財の指定内容
名称 旧長谷川家住宅
指定内容 五棟



長谷川邸表門

所有者 越路町
所在 大字塚野山七七三番地一
長谷川邸の概要
長谷川家は柏崎と小千谷を結ぶ街道の宿場にあつて代々庄屋を務め、本陣と問屋を兼ねていました。屋敷は周囲に濠をめぐらせて土塁を築いた広大なもので、西に表門を開き、ほぼ中央に主屋、その後井籠蔵・帳蔵・新蔵を配しています。主屋は享保元年（一七一六）の再建と伝えられており、構造手法上もその頃とみてよい。表門は享和二年（一八〇二）井籠蔵は文化三年（一八〇六）の建築で、帳蔵と新蔵は幕末期のものとみられています。

け、正面に玄関や土庇を付設するなどの増改築が行われているが、主要部はよく保存されています。この主屋は新潟県下の大地主層の住宅としては建築年代の古いもので、大規模で質が良く、屋根や平面は上層農家らしく発達した複雑な形式になっている。表門や土蔵は屋敷構えを構成する重要な要素であり、宅地もよく旧観を保っています。

一般にはまだ公開していません。現在長谷川邸見学についてはまだ一般には公開していません。

「県民の警察官章」授与

日頃の治安活動を称えて



県民の治安を守っている第一線の警察官の中からとくに地域のリーダーとしてがんばり、住民から親しまれ尊敬されている警察官を表彰する第七回「県民の警察官」に厳しい審査のかんもんをとり、このたび長岡警察署来迎寺駐在所の上島巡査部長さんが県下三十三

署の中から推薦された六十七人のうちから三十数年にわたって地域の交通安全や、青少年の育成に努力してこられた功績をたたえられ五十七年度の県民の警察官に決まり六月二十八日に新潟市の県民会館で授与式が行われ、晴れの「県民の警察官章」とそれを手助けした夫人に「内助の功賞」が授与されました。

上島さんは、三十七年間に及ぶ長い間警察官として、地域住民の治安を守るために常に少年の健全育成と交通指導に全力を傾注されてこられたことをたたえて授与されたものです。

町民みんなでこの栄ある授与を心からお祝い申し上げるとともに今後の益々の御活躍をお祈りいたします。

町の総合消防演習終る

町の治安のために総合消防演習が去る六月二十日岩塚小学校のグラウンドを会場に行なわれました。この消防演習は、根本的な技を身につけ、火災、水害等の緊急時に万全な処置ができるよう、また地域住民の防火思想を高める目的で行なわれたものです。当日会場には、約四二〇人の消



防団員と二十九台の自動車ポンプ等が集まってまず点検官（町長）による通常点検、機械器具の点検が行なわれ、続いて第一号車から四号車の自動車隊と、第十三部から十九部の団員によるキビキビとした連携動作でポンプ操作が行なわれ、また第六分団による小隊訓練の機敏な動作が披露され多数の拍手をあげました。

そして最後は、模擬火災演習と分列行進を行って終了しました。それぞれの訓練のなかには、さすが町の治安者の規律正しい機敏な動作に感動させられました。

火の用心 目で用心

農繁期における 火災事故防止

農家のみなさん、取り入れの最盛期を迎える時期となりました。この時期になると例年、モミ乾燥機による火災事故の発生が多くなります。

最近の乾燥機は自動コントロールされており、これを過信して日常の必要な点検を怠りがちになります。点検は、忘れずに行ってください。

八月二十日から町の消防団員が農繁期の火災予防運動による農機具（乾燥機）の予防点検を実施します。

火事を出すのも、出さぬのも一人一人の心がけによるものです。お互いに気を付けましょう。

交通事故防止

いねむり、わき見 運転はやめよう

交通事故の原因となっているドライバー側の過失では、わき見運転が常に第一位です。

特に八月は、暑さと休暇を利用した長距離運転で、いねむり、わき見運転が原因による死亡や重傷事故が多発します。

◎長距離運転では一時間に一度の休憩を

終日運転しているドライバーには、「魂の抜けた状態」が一時間半の間隔を置いて現われるといわれています。

長距離運転のときは一時間に一度休憩をし、身体の屈伸運動などをすると有効です。

◎旅行のスケジュールは余裕を持たせる

一日の運転日程を二百キロ前後におさえ、余裕をもった運転をしましょう。

◎運転中は常に前方注意を怠らなす
一瞬の油断やわき見が大きな交通事故の原因となります。運転中は常に前方はもちろん、左右、後方に対する注意を怠ってはなりません。



暴走族と追放しよう

品物に かかる税金

税金には、所得税や相続税などの直接税のほかに、私たちの日常生活に深いかわりのある身近な税金として、お洒落かかる酒税やその他の品物にかかる物品税などの間接税があります。

物品税は、宝石類をはじめゴルフ用品、自動車、ピアノ、ルームクーラーなど、比較的ぜいたくな装飾品や嗜好品、娯楽品、便益性の高い品物などにかかります。

この税金は、品物の価格の中に含まれていますので、最終的には品物を買った消費者が負担することになっていきます。

くわしくは、税務所、税務相談室へおたずねください。



価格の中に物品税が含まれています。

税に関する 作文・標語募集



作文・標語を募集しています!

国税庁、国税局、税務署では、毎年、税に関する高校生の作文、中学生の標語を募集しています。テーマは作文・標語とも税に、関することなら何でもよろしいです。のでふるって応募してください。

◎作文 一人一編 三、〇〇〇字以内

◎締切り 九月六日（月）
優秀作品には国税庁長官賞や国税局長賞などが贈られます。

◎表彰 一人一編以内

◎締切り 九月六日（月）
優秀作品には国税局長賞などが贈られます。

◎標語 一人一編以内

◎締切り 九月六日（月）
優秀作品には国税局長賞などが贈られます。

受け付けは税務署でしております。

酒にかかる税金

税金の中に間接税があります。その中でも酒税があります。

酒税は、清酒、ビール、ウイスキーなどの酒にかかる税金で、酒のメーカーが製造場から出荷するときに納税しますが、その税金は酒の価格に含まれていますので、最終的には、酒の消費者が酒税の負担者となります。

晩酌に清酒二級を二、三杯飲むと約三十四円、ビール大びん一本では百二十七円の酒税を負担することになります。

次に主な酒に含まれている税金を表であらわしました、図示してみました。

くわしくは、税務署、税務相談室へおたずねください。

お酒の種類	小売価格	酒税額
清酒 特級 (1.8ℓ)	2,390円	917円
清酒 1級 (1.8ℓ)	1,660円	441円
清酒 2級 (1.8ℓ)	1,220円	169円
ビール (633ml)	265円	127円
ウイスキー 特級 (760ml)	2,770円	1,334円
ウイスキー 1級 (720ml)	1,580円	635円
ウイスキー 2級 (720ml)	800円	220円

(注) 小売価格は、代表的な商品の一般的な価格です。

マイホームと税金

住宅取得控除

長い間の夢が実現し、マイホームでの生活を始めた方に、自分が住むために取得した住宅が一定の要件に当てはまっていると、所得税額から住宅取得費の額が控除されます。

控除額は、一万七千円の定額控除と、民間の金融機関などの住宅ローンの返済額に応じて計算した額(最高三万円)との合計額です。

くわしくは、税務署、税務相談室へおたずねください。

車に乗ったらずるベルト

シートベルトはあなたの命の綱

八月一か月間はシートベルト着用推進運動月間。あなたは車に乗っているとき、シートベルトを着用していますか。昨年一年間に交通事故で亡くなった方の四〇％近くは、ドライバーや同乗者です。

車に乗っていても万が一事故に遭った場合、その被害を防止したり軽減するのにシートベルトは大きな役割を果たします。

夏は交通事故が増加。夏は、暑さによる心身の疲労に

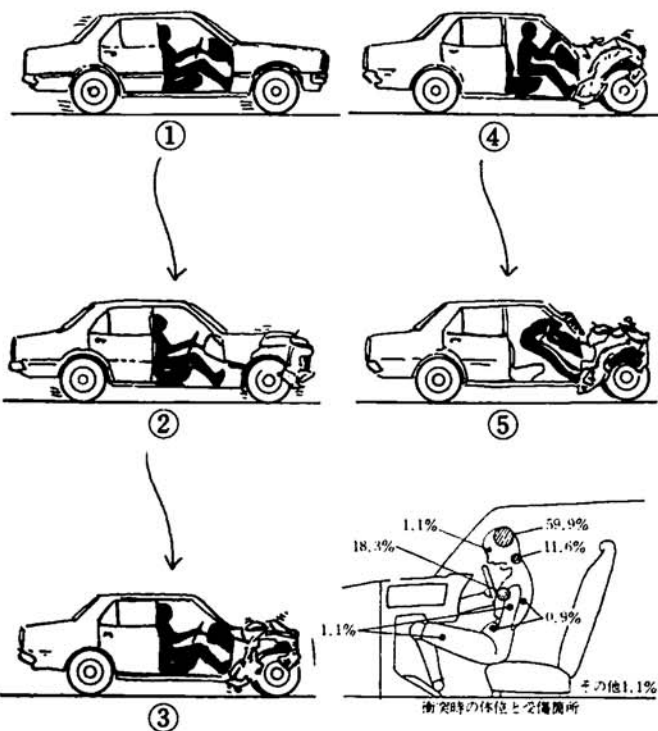

シートベルトは、交通事故からあなたの生命を守る、命の綱です。シートベルトは、交通事故からあなたの生命を守る、命の綱です。

時速二十キロでも衝撃は体重の六倍以上

もし「衝突事故が起きて、ハンドルをしっかりと握って、腕や脚で体を強く支えていれば生命は守れる」と思っているとしたら、それは、とんでもない思い違いです。車が衝突したときの衝撃は、とても信じられないほど大きいものです。

実験によると、時速六十キロで走っている車が固定壁に衝突すると、その衝撃は、ピルの五階程度の高さ(約十四メートル)から落

年金

児童扶養手当 特別児童扶養手当の額が引き上げ

五十七年九月分から

児童扶養手当は、父と生計を共にしていない児童を養育する人(母または母以外の養育者)に支給される手当です。

また、特別児童扶養手当は、障害児を養育する人(父か母または父母以外の養育者)に支給される手当です。

この二つの手当の支給額が改定され、昭和五十七年九月から増額されます。改定額は次のとおりです。

●児童扶養手当
養育児童一人の場合、三万一千二百円から三万二千七百円に引き上げ。

●特別児童扶養手当
一級障害児童の場合、三万六千



八月分の福祉年金をうけたら

「緑の証書をお返しください」福祉年金を受けておられるみなさん!!八月は、国民年金証書を役場に提出する月です。

これは、八月分からむこう一年間の年金支給額を決定し、国民年金証書に、年二回の支給金額を記入するためのものです。

受給者のみなさんは、八月期の年金を受け取ったそのまま郵便局へ提出して下さい。

この証書の提出がおけると、次の年金支払月である十一月がきても、年金の支払いを受けられないこともありませんので、くれぐれもご注意ください。

●二級障害児童の場合、二万四千円から二万五千円に引き上げられます。

受給者のみなさん 現況届はお済みですか

老令年金・通算老令年金を受けていらっしゃる方で、誕生日は過ぎたけど「現況届を出すのを忘れた」というみなさん……。

社会保険庁では支払いができません。今すぐ現況届を提出して下さい。なくされた方は印かん持参のうえ役場年金係へお問い合わせ下さい。

現況届とは、あなたの生存を確認するために、年一回誕生日の末日までに行う大切な届です。届をしないでお金がこないと待っていてもダメです。

きめられた約束ごとをきちんと守り、支払月にはきちんと年金を受給し、楽しい毎日を過ごしましょう。

国民年金の 標語募集

いま、県では次の内容で、国民年金の標語を募集しています。

◇目的「国民年金は県民の生活にとって大変に身近な制度となつてきており、長い人生設計も年金を主柱として立てるとい時代になっています。

ちたときのショックに等しいと言われています。

また、体重六十キログラムのドライバーが時速二十キロの速度で固定壁にぶつかったとしますと、その時に受ける衝撃は、体重の六倍以上に相当する重さの物がぶつかったのと同じ力が働くと言われます。

シートベルトの効用

衝突事故による被害を最小限に食いとめるために、シートベルトはどのような効力を発揮するか、具体的にみると

・フロントガラスや車内の突起物に頭や胸を強打することを防止できる。

・激突時のショックによって、車外にはじき出されることを防止したり、万一火災を起したときなどでも激突で意識を失うこともなくなるので、車外に避難できる。

・正しい運転姿勢が確保され、ハンドル操作が確実になる。

・体が固定されるので、運転に注意力が集中し、カーブやでこぼこ道でも、さほど疲れないうで運転できる。

以上のことを考えて「シートベルトの着用こそ安全へのパスポート」を合い言葉に、安全運転を心掛けましょう。

に乗り降りでき、その区間が広域です。

出発地と自由周遊区間の往復の経路上でも途中下車できます。

また、運賃が大幅に引き下げられ、更に普通急行列車の自由席ご利用の場合は、急行券なしで乗車できます。ただし急行の指定席や特急などを利用するときは、急行、座席指定券または、特急券をお求めください。

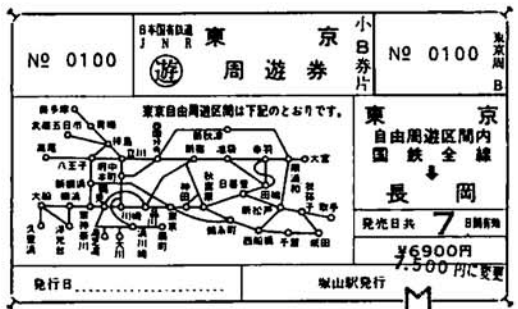

急行「よねやま」 塚山駅に臨時停車

八月十五日から八月十八日までの四日間、急行「よねやま」、上野行が塚山駅に停車いたします。お盆帰りの方などは是非ご利用ください。時間は午前十時八分の発車です。

塚山駅からのお知らせ 「東京ミニ二周遊券」を塚山駅で発売

東京方面に旅行される方には便利で経済的な乗車券です。自由周遊区間内の国鉄線は自由

農業委員会委員選挙

投票日は8月29日

9月7日で任期満了となる越路町農業委員会委員の改選は、5月20日開催の選挙管理委員会で8月22日告示、8月29日投票と決まりました。

●選挙の日程

- 八月二十一日 選挙期日の告示
- 立候補届の受付開始
- 不在者投票の開始
- 選挙立会人の届出受付
- 八月二十三日 立候補届の締切
- 八月二十六日 選挙立会人の届出期限
- 八月二十八日 不在者投票の最終日
- 八月二十九日 投票日
- 即日開票(選挙会)

●選挙権及び被選挙権

選挙権については、選挙人名簿確定の日(五十七年三月三十一日)、被選挙権については選挙の日(八月二十九日)を基準にして

- 一、越路町に住所を有し
- 二、年齢が満二十才以上
- 三、十アール以上の農地につき耕作の業務を営む者か、又耕作の業務を営む者の同居の親族またはその配偶者でその耕作に従事する日数が年間ほぼ六十日以上の方

あるいは十アール以上の農地について耕作の業務を営む農業生産法人の組合員または社員のいずれかに該当

●立候補の届出

- 一、届出期間
八月二十一日(告示日)から八月二十三日まで午前八時三十分から午後五時まで
- 二、届出場所
越路町役場 議場
- 三、届出書類
本人届出の場合と推せん届出の場合とは提出書類が違いますので詳しいことは、選挙管理委員会に問い合わせてください。

●立候補予定者 予定者説明会

- 立候補予定者を対象に届出手続き等について、説明会を開催いたしますのでお出かけください。
- 一、日時 八月十四日(土) 午後九時三十分から
 - 二、場所 越路町役場 議場

●農業委員 選挙メロ

- 有権者数(三月三十一日現在)
- 男 三二八八人
 - 女 三三五五人
 - 計 六五四三人
- 委員構成
- 選挙による委員十六人
農協が推せんし、町長が選任する委員 四人
農業共済組合が推せんし、町長

農業委員会とは

農業委員会は、農地等の利用関係の調整、自作農の創設維持その他農業全般にわたる問題を農民の創意と自主努力によって総合的に解決していくことを目的とした農業及び農民の一般的利益を代表する機関として、農業委員会等に関する法律に基づき、原則として市町村ごとに設置されている行政委員会であります。

委員会の行なう事務は
委員会の行なう事務で、必ず行なわなければならない必須的業務
農地法に基づく農地等の利

が選任する委員 一人
町議会が推せんし、町長が選任する委員 五人以内

○開票
即日開票、午後七時三十分
越路町役場 議場



おしらせ

新有権者 感想文募集

新たに成人となったかた、または、これから成人となるかたの新有権者としての感想、選挙を實際に経験したことにより政治そしてその基となる選挙に関して感じたこと、の感想文を募集して、新有権者の若々しい考え方をよりよい政治や明るい選挙を推し進めるために次の要領で募集いたします。

●主催

- 新潟県選挙管理委員会
- 新潟県明るい選挙推進協議会
- 応募内容と標題

新たに成人となったかた、または、これから成人となるかたの新有権者としての感想、または、選挙を實際に経験したことなどにより政治、選挙に関して感じたこと。

標題は、その内容にふさわしいもの。

●字数

- 二千文字以内(四百字詰原稿用紙五枚以内)
- 応募資格

昭和三十六年一月一日から昭和三十七年十二月三十一日までに生まれたかた。

●募集期間

昭和五十七年八月一日(日)か

ら昭和五十七年九月二十日(木)まで

- 提出先
応募者の居住する市町村の選挙管理委員会
- 発表
十一月中旬頃応募された市町村選挙管理委員会を通じて本人に通知する。

詳しいことは役場選挙管理委員会にお問い合せください。



泳ぐときは 細心の注意を

子供を水の事故から守ろう
夏休み……海やプールは子供たちでにぎわいます。

しかしその反面、毎年ちよつとした不注意から、思いがけない悲しい事故が相次ぎます。

昨年夏(六、八月)に、海や川、湖沼などで水の犠牲となった子供(中学生以下)は四百十人を数え、同じ期間中の交通事故による死者二百七十一人をはるかに上回っています。

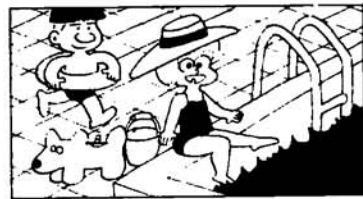

子供を水の事故から守ろう
夏休み……海やプールは子供たちでにぎわいます。

しかしその反面、毎年ちよつとした不注意から、思いがけない悲しい事故が相次ぎます。

昨年夏(六、八月)に、海や川、湖沼などで水の犠牲となった子供(中学生以下)は四百十人を数え、同じ期間中の交通事故による死者二百七十一人をはるかに上回っています。

●農業委員 選挙メロ

- 有権者数(三月三十一日現在)
- 男 三二八八人
 - 女 三三五五人
 - 計 六五四三人
- 委員構成
- 選挙による委員十六人
農協が推せんし、町長が選任する委員 四人
農業共済組合が推せんし、町長

農業委員会とは

農業委員会は、農地等の利用関係の調整、自作農の創設維持その他農業全般にわたる問題を農民の創意と自主努力によって総合的に解決していくことを目的とした農業及び農民の一般的利益を代表する機関として、農業委員会等に関する法律に基づき、原則として市町村ごとに設置されている行政委員会であります。

委員会の行なう事務は
委員会の行なう事務で、必ず行なわなければならない必須的業務
農地法に基づく農地等の利

が選任する委員 一人
町議会が推せんし、町長が選任する委員 五人以内

○開票
即日開票、午後七時三十分
越路町役場 議場



水を甘くみると取り返しのつかないこととなります。

子供を水の事故から守るために、海や川、プールなどで泳ぐ場合は、次のことを十分注意しましょう。

●泳ぐ前には、少なくとも五分はかけて準備体操をしましょう。準備体操の目的は、関節をはじめ体全体を柔らかくするとともに内臓機関の働きを高め、心臓マヒなどの事故を防ぎます。

●水に入る前、シャワーがあればたっぷり浴び、海や川では足、手、顔、頭といった順序で、心臓に遠いところから水につけるようにしましょう。

いきなり水に飛び込んだりするのは危険です。徐々に体を水に慣らすことが大切です。

●一人では絶対に泳ぎに行かせないようすること。

●数人の友達グループか、保護者が同伴するようにしましょう。

●寝不足、空腹、疲労は水泳の大敵です。

●農業委員 選挙メロ

- 有権者数(三月三十一日現在)
- 男 三二八八人
 - 女 三三五五人
 - 計 六五四三人
- 委員構成
- 選挙による委員十六人
農協が推せんし、町長が選任する委員 四人
農業共済組合が推せんし、町長

農業委員会とは

農業委員会は、農地等の利用関係の調整、自作農の創設維持その他農業全般にわたる問題を農民の創意と自主努力によって総合的に解決していくことを目的とした農業及び農民の一般的利益を代表する機関として、農業委員会等に関する法律に基づき、原則として市町村ごとに設置されている行政委員会であります。

委員会の行なう事務は
委員会の行なう事務で、必ず行なわなければならない必須的業務
農地法に基づく農地等の利

が選任する委員 一人
町議会が推せんし、町長が選任する委員 五人以内

○開票
即日開票、午後七時三十分
越路町役場 議場



敵です。

海水浴に出掛ける場合、朝早いと朝食抜きになりがちですが、空腹で海に飛び込み、心臓マヒなどを起こす子供が多くなります。

また、食後すぐに泳ぐのは危険です。少なくとも二時間位たってから泳ぎましょう。

●子供の泳ぐ時間、一回の泳ぐ時間は十五〜二十分ぐらいが限度です。一回も水から上がって泳ぐようにしましょう。

●泳げない子供は、浅瀬で遊ぶくらいにとどめましょう。無理をして泳ぎ、大きな事故につながる可能性があります。

●昭和五十七年度 海外派遣 農業実習生募集

海外農業先進諸国における農業実習と研修を通じて近代的農業を体得させ、帰国後農業の中核的推進者となり得る人材を養成確保することを目的として次の要領で農業実習生を募集いたします。

- 派遣期間 約一カ年
- 応募者の資格
・専業的農家の経営主もしくはその後継者及び農業生産法人の構成員であつて、現在農業経営に従事し、将来も農業に従事するとみこまれるもので、帰国後農

業実践活動に大きな期待をかけられている農業者、または、農業者教育施設において研修中の者で出発日時までに修了見込みの者。

●農業改良普及員、農業協同組合営農指導員など直接農業者を指導している技術者。

●昭和二十七年四月一日から昭和二十九年三月三十一日までの間に生まれた男子。

●高等学校卒業、又はこれと同等以上の学力を有する者。

●明確な実習目的を持ち、希望職種に関する基礎的知識及び経験を有するもの。

●健康で継続的農業労働に耐えることのできる体力と精神力をもつ者。

●推薦
都道府県知事もしくは国際農友会長が認めた推薦団体の長は、市町村、農業団体等の協力を得て、派遣適格者を厳選し、国際農友会長に推薦するものとする。

●選考方法及び被派遣者の決定
国際農友会長は選考委員会を設けて、推薦のあつた者について選考を行ない、その結果に基づき、被派遣者を決定する。

●選考方法
英語能力テスト、作文、体力測定、面接審査で選考されます。

踏切事故防止

踏切事故については昭和三十八年の百件をピークにして、順次減少しておりますが昭和五十六年度は二十二件と、前年度より六件の増になっております。

踏切通行については次の点に注意して下さい。

- ・こわい踏切事故
- ・踏切事故による死致率は高い。踏切では必ず止って列車がこないことを確かめましょう。
- ・警報機が鳴り出したらもう危い列車がすぐ来ます。しゃ断機のある踏切では、無理して通ると、「どりこ」になります。踏切内で「どりこ」になったときは、そのまま車でしゃ断棒を押して脱出して下さい。
- ・列車が通り終わった。「それ行け」では危い。



電気の節電を

無駄を省き、効率よく電気を、わたしたちの暮らしに一日たりとも欠かせない、身近で便利なエネルギーです。

家庭では、照明や冷暖房をはじめ、洗濯、そうじ、食品の冷蔵など、電気はスイッチ一つでやってのけます。

わたしたちが快適で便利な日常生活を送ることができるのも、電気というエネルギーに負うところ

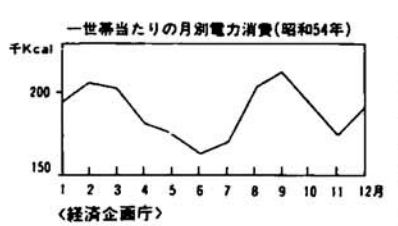

が大きいと言えます。電気の約七〇％は火力発電所でつくられており、その燃料の約七〇％は石油です。石油の九九、八％を海外からの輸入に頼るわが国の場合、日常わたしたちが使う電気もその半分以上を「輸入」していることになりま。

電気を無駄なく上手に使うことは、とりもなおさず、石油を節約していることになるのです。

電気の使用量(電力消費量)は、一年のうちでは季節によって、また、一日のうちでは昼間と夜間とで、それぞれ異なるが、年間を通して見ると、冷暖房機器の普及によって、夏と冬に多くの電気を使います。なかでも夏場の八月、九月がピークで、その三分の一はクーラーの使用によるものとされています。

一日のうちで最も多くの電気を使う時間帯は、気温の上がる夏の午後二時前後で、クーラーがフル回転する時刻に当たります。

そこで、夏の省電力のポイントは、クーラーをどう効率的に使うかにかかっていると思います。

県立高等職業訓練校訓練生募集

個性と技能を生かそう

最近の産業界では、経済の変動や技術革新により体質が大きく変化しています。

① 放熱部は、北側の風通しのよいところに取り付ける。西側や南側におくときは、日よけをつける。

② 室内への日差しをシャ断する。そのためには、ブラインドやカーテンが効果的。

③ 冷えずぎは、健康によくはないばかりか、電力の無駄づかいです。二十八度を目安に温度調節をする。

④ エア、フィルターにゴミやホコリがつくと、それだけ電気を多く使います。水洗いをするなど、定期的な掃除をすることが大切です。



昭和五十七年度 第二回住宅金融公庫 個人住宅建設資金 申込開始

昭和三十七年七月二十七日から八月三十一日まで

◎受付期間

昭和三十七年七月二十七日から八月三十一日まで

◎選定方法

選考(無抽選)により行います。

◎申込場所

公庫業務取扱金融機関

詳しいことについては、住宅金融公庫北関東支所(電話〇二二一三三二六六五五)又は、お近くの公庫業務取扱金融機関でご相談ください。

限りある水を大切に

八月一日から 一週間水の週間

水は生活及び産業の基盤として、安定的な確保は重要なことであり、私たちの水需要は、生活水準の向上、産業経済の進展等に伴って年々増加しております。

私たちが毎日使用している水は、遠い上流のダムに貯えられ、長い道のりを運ばれてくる貴重な資源です。みんなで節減に心がけ大切に使いましょう。

◎節水の四つのポイント

- 1、せんとくはまどめてする。
- 2、お風呂の水の有効利用をする。
- 3、水洗トイレの流しすぎをやめる。
- 4、水道の蛇口はこまめにしめる。



ハケツ洗いなら5杯ですむ洗濯も、流しっぱなしのホース洗いは、30杯以上の水が必要

「行方不明の人を捜す相談所」開催

警察では、次の日程により行方不明の人を捜す相談所を無料で開

きますので、お気軽にご利用ください。

◎巡回相談所(午前九時～午後五時まで)

八月五日(木) 長岡警察署

(〇二五八一三二二二)

◎常設相談所(平日午前九時～午後五時まで、土曜日午前九時～午後〇時三十分)

巡回相談所を除く八月一日から八月三十一日まで

県警察本部鑑識課(新潟中央警察署四階)

(〇二五二一八一二二二)

◎相談内容

- ・家族や知り合いの方が家出をした。
- ・外出したまま行方がわからなくなった。
- ・出稼先から便りが絶えた。

等での後情報が知れずお困りの方は、是非相談においでください。相談所では、全国各地で亡くなられ、身元のわからない方の写真や持ち物などを記録を多数用意しております。

相談においでの際は、なるべく本人の写真や家出時の状況のわかる資料(身体、服装、所持品などの特徴)を持参ください。なお、本部鑑識課では、期日経過後も相談に応じています。

文芸欄

俳句 高齢者教室

高橋嘉四次

集まりて臣き虫引く黒い蟻

平石 あき

シャツ一枚院主素足で草取りぬ

平沢 たづ

昼顔や渚に夜への汐の跡

横 助蔵

老いてなほ田の草取りや健やかに

白井 久蔵

退勤の人が夕日に田草取

勝 ハル

蟻の列陣を持つ蟻持たぬ蟻

小林ます子

留守の戸に昼顔咲いて閉ざされぬ

丸山 芳次

亡き妻の思出温く夏炬燵

遣水 久子

茄子の花妻うづくまり草取りぬ

小林 清十

開場田田草の往来小半日

平沢 太郎

蟻の塔蹴散らして子等去りし跡

吉岡 トキ

神苑に老友と奉仕の草むしり

松井 登代

川風に虹の浮橋消え失せる

高野 市良

粽の荷重く一連はづしけり

永井 雪人

学習内容

日	時	主 題	講 師
7月23日(金)	午後7時半～9時半	◎開講式 ◎これからの子育て	元コロニー岩の里所長 花積 正夫
7月30日(金)	午後7時半～9時半	◎妊娠・出産の基礎知識	越路クリニック医師 高橋 達郎
8月6日(金)	午後7時半～9時半	◎良い親の条件	中越教育事務所社会教育主事 坪井 一郎
8月27日(金)	午後7時半～9時半	◎子どもが育つ地域づくり	トリム会の会長 長谷川敏雄 高等学校教師 長谷川 夫
9月3日(金)	午後7時半～9時半	◎親と子の人間関係	岩塚小学校校長 外川 圭一
9月10日(金)	午後7時半～9時半	◎現代社会と家族	越路町民生委員総務 安原 晃
9月24日(金)	午後7時半～9時半	◎子どもの自立への援助	こぼと保育園園長 島津徳太郎
10月1日(金)	午後7時半～9時半	◎乳幼児の健康づくり	藤井医院医師 藤井真知子
10月15日(金)	午後7時半～9時半	◎子どもの心身の発達	長谷川医院医師 長谷川 弘
11月12日(金)	午後7時半～9時半	◎職業生活と家庭生活	元コロニー岩の里所長 花積 正夫
11月19日(金)	午後7時半～9時半	◎閉講式 ◎明るい家族関係	中越教育事務所社会教育主事 坪井 一郎

明日の親のための学級開設

夫婦同伴で出席を

七月から十一月まで

今の世の中はめまぐるしく、しかも相当なスピードで移り変わっていく時代です。更に情報化がすすんでいる中で心身共にすこやかな子どもを育てるには、それぞれ親として賢明に生きるための学習と努力が必要です。そこで町では新婚、妊娠期のこれから親になる男女を対象として家族と両親の在り方、子どもの心身の成長を保健衛生の面からも考察して学習の機会を提

供するものです。この学級は若い夫婦が一緒に学ぶことを原則として七月から十一月までの十一回開催し、集団で楽しく学べる場として設けました。

若い人が昼間働いて夜学習することは、趣味とか娯楽と違ってなかなか大変と思いますがこの機会にぜひ学級に参加しこれからの親として子どもの問題や健康づくりについて学び、地域ぐるみで明日の越路町を担っていく子どもを育ててもらいたいと願っています。

参加者 結婚後二年位経過した者まで含んで妊婦、乳幼児教育に関心のある人

開設場所 町総合福祉センター

問い合わせ 越路町教育委員会 社会教育係

学習内容

みんなのスポーツ (8月)

健康は家庭の宝 スポーツで健康を!!

8月のスポーツカレンダー

- 3(火).....婦人体育教室 AM10:00~ 町体
○3,10,17,24,31(火) 5,12,19,26(木) 柔道教室 PM7:30~ 町体
○7,14,21,28(土).....剣道教室 PM3:30~ 町体
少年少女柔道教室 PM2:30~ 町体
○7,14,21(土).....剣道教室 PM1:00~ 岩小
○1,8,15,22(日) 早朝テニススクール (軟式・硬式) AM6:00~8:00
○1(日).....中越バドミントン選手権大会 AM8:30~ 町体・越中
●8(日).....第4回少年少女球技大会 AM8:00~ 岩小・塚中・塚小
●8,15(日).....第7回町民球技大会 AM8:00~ 越中グラウンド他
●21(土),22(日) 第30回記念新潟県青年大会県大会 (バト・バスケ女子出場) 佐渡
●29(日).....第3回町民テニス大会 河川公園テニスコート



一口トリム 「みんなのスポーツ」とは? 特定の年齢・階層・性別・種目に片寄らず、幼児からお年寄りまでを対象に、健康づくり、仲間づくり、地域づくりをめざしたものです。

みんなで楽しく汗流そう!!

早朝テニススクール

- 期日 毎週日曜日 朝6:00~8:00
○場所 河川公園テニスコート
○対象 中学生以上どなたでも (初心者)
○保険加入費 大人680円
○内容 軟式および硬式の初級クラスの基本技術

第6回成年野球大会

- 期日 9月19日(日) 朝8:00~
○会場 越中A・Bグラウンド 他
○対象 35歳以上の町内在住者または職域従事者のチーム
○申込み 9月11日(土)まで
○その他 くわしい内容は要項にて

婦人バレーボール教室

- 期日 9月15日(木)より 毎週水曜日 夜7:30~
○会場 塚小・岩小・越小 (3会場同時開設)
○対象 ご婦人ならどなたでも
○内容 初歩的な技術から簡単なゲームまで
○指導者 町体育指導委員
○申込み 会場にて
○原則として保険加入のこと

申し込み・問い合わせは町教委へ。 ☎2-4655 ~各種大会や教室のご案内~

柔道教室

- 期日 毎週火・木曜日 夜7:30~
○場所 町民体育館
○主催 町柔道連盟
○対象 中学生以上どなたでも
○参加費 2,000円(保険を含む)
○申込み 稲川豊 ☎2-2514へ

体力づくり教室(後期)

- 期日 9月9日(木)より 毎週木曜日 夜7:30~
○場所 町民体育館
○対象 主に成人男女
○内容 簡単なトレーニング スポーティーゲーム
○指導者 町体育指導委員
○申込み 会場にて
※原則として保険加入のこと

婦人体育教室(後期)

- 期日 9月8日(木)より 毎週水曜日 昼10:00~
○場所 町民体育館
○対象 ご婦人ならどなたでも
○内容 ジャギー (健康体操) レクダンス スポーツゲーム 他
○申込み 会場にて随時受付
※原則として保険加入のこと

~第3回職域バレーボール大会~ 参加してわかるバレーボールの楽しさ

男子12チーム、女子4チームの参加で7月4日(日)、町民体育館と越路中学校体育館を会場に大会が行われました。男子は4ブロック・リーグ戦、決勝トーナメント戦、女子はリーグ戦の試合方式で、各チームは大奮闘! 今年には敗者親善試合は行わず、優勝めざしてブロック・リーグ戦方式の少くとも2試合は楽しもうという参加チームにとって合理的な試合形式。「年度内にもう一度くらいこんな大会があれば」と、Aさん。この大会の練習のみに終らず、職域スポーツクラブで時々町体へ出かけてははいかがでしょうか。

○第3回職域バレーボール大会の結果

Table with 4 columns: 部 (男子部, 女子部), 順位 (1位, 2位, 3位), 会場 (役場, 岩塚製菓中沢工場, 越路縫製, 研精舎越路縫製, 岩塚製菓沢下条工場)

- 参加チーム (男子) 永和チーム・役場・小川興業・岩塚製菓A・岩塚製菓B・研精舎・篠花石産・北越電研・越路縫製・信濃川左岸・ジャリーズ・岩塚農協 役場 (女子) 岩塚製菓中沢・沢下条工場・越路縫製

8月分 有線放送番組予定表

Table with 4 columns: 月・日, タイトル, 内容, 放送者

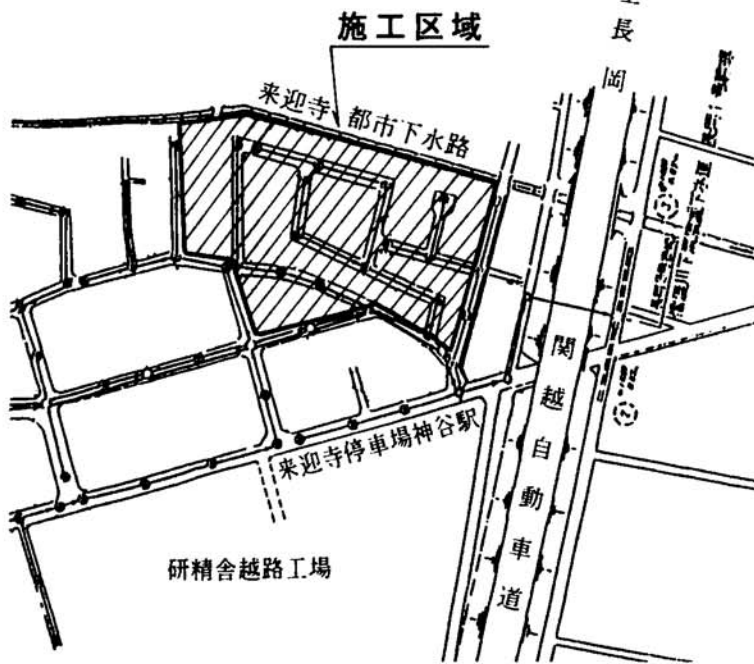

流域関連公共下水道第一期工事のスタートは信越線北側白山、本条地区から。今年春から着手された流域下水道の幹線管渠工事(関越高速道路、側道地下)に引き続き、町の公共下水道面工事(各家庭の公共汚水マスまでの工事)が始まります。今年度の工事区域は左図の区域でこの区域内のほとんどの道路に管渠施設の整備をはじめ、マンホール、公共汚水マスの設置工事を進めようこととなります。

公共下水道着手

老人事故防止 キャンペーン 標語募集

高齢化社会に対応するため、広く県民の福祉意識の高揚と地域福祉活動への積極的な参加を促進して、県民が豊かな心を持ち、相互に助けあひながら、高齢者もその活力を十二分に生かすことができ「福祉県にいがた」の基礎づくりのために、県民の老人福祉に対する理解を深めるとともに、老人の自殺、焼死、交通事故防止、中でも本県に多い老人の自殺防止を主眼とした老人事故防止キャンペーンを行い、心がふれあう明るい家庭づくり、敬老思想の徹底を図る標語を次の要領で募集いたします。

税金についての相談・苦情は 税務相談室へどうぞ

相談所ではみなさんの、いろいろな相談をお受けするため、次の場所で、10時から15時まで相談所を開きます。どうぞお気軽に御利用ください。場所 越路町役場 月日 昭和57年8月19日

郵便局幹部異動

六月二十六日付で次のように異動がありました。○来迎寺郵便局長 志賀光二(塚山局長) ○塚山郵便局長 片岡栄一(来迎寺郵便局長代理) ○来迎寺郵便局長代理 小田原作治(片貝局長主事) なお、前来迎寺郵便局長白井繁市氏は六月三十日付で退職されました。

○個人で応募する場合は、普通はがきに三ポイント以内を記入のうえ送付する。○学校等で二人以上の者が応募する場合は、はがき大の用紙一枚につき二ポイント以内を記入し、封筒で一括送付のこと。○住所、職業(児童、生徒、学生の場合は学校名と学年)氏名、年齢、電話番号を明記すること。●締切日 昭和五十七年八月十日(当日の消印有効) ●送り先(問い合わせ先) 千95新潟市学校町通一番町六〇二番地 新潟県民生部社会福祉課内「福祉にいがたふれあい運