



広報 21

1982

2/1

No. 203

■ 発行 / 越路町役場 (新潟県三島郡越路町) TEL (02589) 2-3111 ■ 印刷 / 大川印刷株式会社



1月15日には、各地で伝統行事であるさいの神が行なわれ、燃え上がる炎でスルメやモチを焼き、今年1年の五穀豊穰と無病息災を願った。

町の人口	
住民基本台帳人口 (12月末日現在)	
世帯数	3,319戸
人口	14,494人
内 男	7,087人
内 女	7,407人

前月比
- 1
- 8
+ 1
- 9

おしらせ

2月 広報カレンダー

◎ 停電のお知らせ 二月二十二日 九時十分〜十五時三十分 越路原の一部分 三月四日 九時三十分〜十三時 来迎寺(本条)の大部分

1月		17日	高齢者職業紹介 (1:00~4:00福祉センター)
2日	心配ごと相談 (1:30~4:30福祉センター)	18日	
3日		19日	
4日	立春	20日	
5日		21日	家庭の日
6日		22日	行政相談日 (9:00~2:00 役場)
7日		23日	心配ごと相談 (1:30~4:30福祉センター)
8日	針供養	24日	
9日	心配ごと相談 (1:30~4:30福祉センター)	25日	
10日		26日	
11日	建国記念日	27日	
12日		28日	春の全国火災予防運動
13日			
14日			
15日			
16日	心配ごと相談 (1:30~4:30福祉センター) 国民年金相談日 (9:00~4:00 役場)		

児童手当の支払いについて
 今月一月は児童手当支払月です。受給者の指定口座へ十日に振込みますので確認して下さい。

国民年金受給者の皆さんへ
 役場の国民年金係へ多くの方より「扶養手当に使うために私の父母の一年間の年金支払額をおしえて下さい」というような内容の問い合わせが寄せられますが、年金額の年間支払額については、役場の年金係でも分かりませんので、毎年一月から二月にかけて社会保険庁より送付される源泉徴収票で確認して下さい。

他の年金についても、源泉票あるいは、額改定通知書が送付されますので大切に保管して下さい。

国民年金保険料は所得から控除
 昭和五十六年中に支払った保険料を年末調整に申告していない方は、所得税から控除されますので、二月十六日から行なう確定申告の際に忘れずに申告しましょう。

自治功労表彰

町では、表彰条例の規定に基づいて町の政治、経済、文化、社会その他町政の振興に寄与し、または衆人の模範と認められる行為があった方々を表彰しております。

今年の功労表彰者は文化財寄附者一名、地域経済の振興に貢献された会社二社、酒造社氏として貢献された一名、消防防災業務に活躍された三名、町役場職員としてながねん町政に尽力された一名の計二社、六名の方々が去る一月七日町総合福祉センターにおいて行われた新年名刺交換会の席上、町長から表彰状と記念品が伝達されました。
受表彰者は次の方々です。



塚野山
長谷川正也 (六十三歳)

昭和五十六年三月二十七日に県の文化財に指定された長谷川邸を寄附され文化財の保存に尽力されました。



岩田
岩塚製菓株式会社

大字飯塚に本社工場を有し、中沢工場更に沢下条工業団地に工場の新設により、地域における雇用の増大及び地域経済の振興に貢献されました。



塚野山

ヨネックススポーツ株式会社

大字塚野山に本社工場を有し、塚山工業団地に工場の新増設により、地域における雇用の増大及び地域経済の振興に貢献されました。



岩田

白井誠一郎 (六十九歳)

永年にわたり酒造社氏として酒造技術向上、酒質の改善及び後継者の育成に貢献され、昭和五十六年四月二十九日勲七等青色桐葉章を叙勲されました。



塚野山

大矢 毅 (四十八歳)

永年にわたり、町の消防防災活動に尽力され、また、消防団幹部として消防行政の発展と団の充実に大きく貢献されました。



飯塚

中静 哲雄 (四十六歳)

永年にわたり、町の消防防災活動に尽力され、また、消防団幹部として消防行政の発展と団の充実に大きく貢献されました。



塚野山

藤花 佐藤 久 (四十四歳)

永年にわたり、町の消防防災活動に尽力され、また、消防団幹部として消防行政の発展と団の充実に大きく貢献されました。



来迎寺

山崎 正也 (五十歳)

昭和二十六年右津村役場書記として就職以来三十年間職員として職務に精励されました。

二月十六日より前でも受け付けています

確定申告

確定申告をする場合があるのを存じですか。確定申告の期間は、二月十六日から三月十五日までです。しかし、税金の還付を受けるための確定申告は、二月十六日より前でも受け付けています。そこで、税金の還付を受けられる人や控除の内容についてみてみましょう。

サラリーマンの方で、確定申告をすると税金が還付される場合

(雑損控除) 災害や盗難に遭い、住宅や家財に損害を受け、その損害額が年間所得の一〇%を超えたとき、その超えた金額が所得金額から控除されます。

なお、雑損控除の対象となる損害額のなかには、災害に直接関連して支出した費用(災害関連支出)——たとえば豪雪から家を守るために雪おろしをした費用——が含まれます。この災害関連支出については、原則として五万円を超える部分の金額が所得金額から控除されます。

(医療費控除) 本人や家族の方が病気やケガをして、そのために支払った医療費が五万円または年間所得の五%のどちらか低い方の額を超えた場合、その超えた部分の金額が所得金額から控除されます。

サラリーマン以外の場合

還付が受けられるのは次のような

① 原稿料や利子、配当などの収入があり、それらを含めた全体の所得があまり多くないため、原稿料などの源泉徴収税額が納め過ぎになっている人

② 予定納税をしていたが、休業や廃業などで所得が前より大幅に減った人

このように、税金の還付が付けられる控除はいろいろあります。控除を受けるためには、領収書や証明書など一定の書類を申告書に添付したり、サラリーマンの方の場合は、このほかに給与所得の源泉徴収票が必要です。

また、サラリーマンの方には簡単な申告用紙が用意してありますので、できるだけ自分でお書きください。

控除や確定申告について分からぬ点があれば、お近くの税務署や税務相談室でお尋ねください。

確定申告期限が間近になりますと税務署は込み合いますので、なるべく早めに済ませましょう。



確定申告書の書き方

所得税の確定申告の時期が近づいてきました。申告手続などの準備はもうお済みですか。

申告書の書き方については、税務署からお送りした「申告書の書きかた」などに説明してあります。分からない点があれば、お気軽に税務署、税務相談室にご相談ください。

また、申告書用紙等が送られていない方には、税務署や市町村の窓口に申告書用紙や「申告書の書きかた」などが用意してありますのでご利用ください。

雪下し経費等が所得控除の対象に

屋根の雪下しや家まわりの除雪費、雪捨て等のため支出した経費が五

所得税の申告用紙の送付について

今まで確定申告用紙は還付申告者についても長岡税務署から申告用紙が送付されておりましたが、今回から送付されないことになりましたのでお知らせいたします。

申告用紙は、長岡税務署から該当の人に送られます。新たに開業した人や、還付申告をするため、用紙が必要な人は、税務署、役場税務課に用意してありますのでご利用ください。

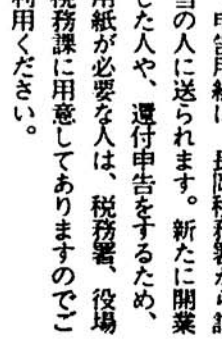
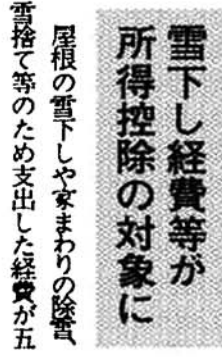

グリーンカードの交付申請は

グリーンカードが本格的に実施される昭和五十九年一月以降①郵便貯金 ②マル優 ③特別マル優の非課税貯蓄を利用する場合に、グリーンカードが必要となります。グリーンカードの交付申請は、昭和五十八年一月から、税務署のほか、郵便局や銀行など金融機関等の窓口で備え付けられている申請書用紙に、住所、氏名などを記載し、これに、二か月以内に作成された住民票の写しを添えて行うこととなります。

なお、グリーンカードは、一枚の交付ですから、その申請も一度しかできません。くわしくは税務署、税務相談室へおたずねください。

進めませんか冬の省エネ

二月は省エネ月間
日本人一人当たり、一日に約七リットルの石油を使っています。暖房としての灯油やLPガスばかりでなく、化学繊維やプラスチックなどの化学工業原料として、また、発電設備や自動車を動かす

エネルギーとして、石油はわたしたちの暮らしを支えています。

その石油のほとんどすべて(九八%)を海外から輸入しているわが国にとって、これからの暮らしを守るために欠かせないのが、石油に代わるエネルギーの開発と省エネルギーの推進です。

二月は「省エネルギー月間」です。あらゆる面でエネルギーの無駄を省き、できる限り効率的に使う。省エネルギーは、国民一人ひとりの知恵と努力と心掛けによる「純国産エネルギー」ともいえます。

「もう一歩進めませんか冬の省エネ」——この機会に、いま一度暮らしの中の省エネルギーについて考えてみたいものです。

冬の省エネルギー・メモ

- ◎部屋の温度
着物を少し厚めにするなどして、摂氏十八度を目安に、こまめに温度調節をする。暖房温度を一度下げると、燃料費は約一割節約できます。
- ◎部屋の保温
カーテンは厚手のものを用い、天井から床までたらしめます。また、カーペットを敷いたり、窓や壁などに目張りをするのも良い方法です。
- ◎暖房器具の使い方に工夫



夫を
部屋の用途や大きさ、使う人に合わせて暖房器具を選ぶのがコツ。また、ストーブは時々手入れをしないと、効率よくエネルギーを使うことができます。

◎電気こたつは上手に
こたつ敷きを用いるとともに、こたつ掛けは厚手のものを使い、適当な温度調節を心掛けましょう。

◎入浴は家族が次々に
冬は風呂が冷めやすいので、沸いたら次々と入浴するのが、エネルギーを上手に使うコツです。

◎湯沸器の使い方に工夫を
使わないときは口火を消しましょう。また、湯は流しっぱなしにしないで、必要な分だけ容器に取って使うと、無駄が省けます。

◎マイカー利用の自棄を
一人を同じ距離運ぶのに、マイカーは電車の七倍、バスの五倍ものエネルギーが必要です。公共の交通機関が使える場合の遠出は、なるべくマイカーの利用を控えたものです。

また、マイカーを利用して人は、節約運転を心掛けましょう。

火災による損害額

五十六年消防白書より
昭和五十五年中に起こった火災のうち、損害額の一番大きいのはたばこによる火災で、一件当たり約百七十万円相当の財産が灰になった勘定になります。

第二位がストーブによる火災。損害総額ではたばこに「一位」の座を譲っているものの、一件当たりの損害額では断然トップ。一件当たり約三百八十万円相当の財産が「燃料」にされてしまいました。

昭和五十五年中には、全国で一時間にほぼ七件の割合で火災が発生しています。これを出火原因別に見ると、たばこ、火あそび、たき火の順で多く、ストーブは七番目です。ところが、わたしたちの財産を灰にしてしまう「効率」という点では、ストーブは他を圧倒していると言えます。

これは、ストーブが家財道具の集中した部屋で使われるためといえますが、最大の原因は火災が起った場合の炎が大きく、初期消火が難しいという点にあります。

「ストーブは怖い」とはいつても正しく使いさえすれば、ただの暖房器具。使うときには次の点に気をつけましょう。

- ①取扱い上の注意事項など、説明書をよく読む。
 - ②周囲は常に整頓し、燃えやすいものを置かない。
 - ③部屋の出入口や通路などで使わない。
 - ④ストーブの上に洗濯物を干したりしない。
 - ⑤ペンジン、ヘアスプレー、など揮発性のものをそばで使わない。
 - ⑥火のついたまま持ち運ばない。
 - ⑦外出するとき、寝るときは必ず火を消す。
- さらにストーブの種類に応じて次の注意が必要です。
- ◎石油ストーブ
燃料の補給は必ず火を消してからにする。
 - ◎電気ストーブ
使わないときはコンセントを抜く。
 - ◎ガスストーブ
ゴムホースには耐圧ホースを用いるとともに、なるべく短いもので済むように、元栓の近くで使う。また、ホースのひび割れに注意する。
- 以上のことに注意し、積雪が多い時期には消火活動も困難となりますので、お互いに火事を出さないように注意いたしましょう。
- あなたです
火事を出すのも防ぐのも

食糧管理制度が改正

食糧法ができたのは昭和十七年。食糧事情の逼迫した戦時中に、食糧の分配を公平にするためにつくられた法律です。ところが、時代は大きく変わりました。実情に合わない面が出てくるのは当然といえるでしょう。

例えば、米穀通帳による配給制度ですが、今の若い方たちには、ちよつと分からないかもしれません。もちろん、食糧需要の変化に伴って、これまでも食糧管理制度には何回か手直しが加えられました。昭和五十六年六月に大幅な法改正が行われました。多様化する消費者の需要に即応するため、全般的な制度の見直しを行った「改正食糧管理制度」は、昭和五十七年一月から実施されています。

それでは、わたしたち消費者にとつて、食糧制度のどんな点が変わったか簡単に紹介しましょう。

- ◎米穀通帳制が廃止されました。米穀通帳なしでお米が買えるようになりました。この点については、通帳の配布がほとんどされていませんので消費者の立場からはあまり変化はありません。
- ◎米穀小売店が簡便な販売所にお

いて、お米を販売できる「プランチ制度」ができました。

プランチとは、お米屋さんや小袋詰米だけを主として店頭で販売する小売店の支所のことです。一般の小売店より簡単な手続きで設置できることになりました。より身近にお米を求めることができるようになりました。

- ◎これまで規制されていた「繰故米・贈答米」が認められました。米の無償譲渡の道が開かれることになりました。郷里に帰った時に持ち帰る、いわゆる縁故米やお中元・お慶喜などとして贈る贈答米などについても規制が解かれることになりました。



小企業等経営改善資金融資制度

規模の小さい企業が事業を改善しようとして、地元商工会、商工会議所が行う経営指導員の経営指導を受けても、必要とする資金が一般金融機関から借りられない

ために、経営改善の「写真」を具体化することができなかつたりすることも少なくありません。

「小企業等経営改善資金融資制度」は、これらの規模の小さい企業経営指導と金融を一体化して、経営改善をより一層充実させるために設けられているものです。

この制度のあらましは次のとおりです。

- ◎融資条件
 - ①貸付限度額
設備、運転資金あわせて二百五十万円以内(ただし、運転資金は三百万円以内)
 - ②貸付期間
設備資金四年以内、運転資金三年以内(いずれも据置期間は六か月以内)
 - ③貸付金利
年七・〇%
 - ④担保・保証人
無担保・無保証人(貸付機関等)
- 商工会、商工会議所等の推せんに基づき国民金融公庫で貸付けます。
- ただし、飲食店、喫茶店、食肉販売、水産販売、理容、美容、興行場、旅館、浴場、クリーニングの十業種(環境衛生関係業種)の場合は、運転資金の融資に限られます。設備資金については、環境衛生金融公庫から貸付けを受けることができます。

融資を受けられる企業

- ◎小企業
従業員が商業・サービス業では二人以下、製造業その他では五人以下の企業
 - ◎小企業に準ずる企業
従業員が商業・サービス業では三人以上五人以下、製造業その他では六人以上二十人以下の企業であつて、その経営内容が小企業者と同様の実態にある者
- (融資条件)
- ①経営指導員の経営指導を六か月以前から受けていること。
 - ②一年以上、同じ商工会、商工会議所の地域内で事業を営んでいること。
 - ③所得税、法人税、事業税または都道府県民税や市町村住民税をすべて完納していること。
 - ④担保または保証について余力がなく、ほかの金融制度を利用することができないこと。
- 詳しくは最寄りの商工会か商工会議所に相談ください。

来迎寺教職員住宅が完成

越路町内の各小中学校に勤務される先生方から安心して通勤いただけるよう、かねてからの念願であつた教職員住宅が来迎寺の白山団地に昨年の十二月に竣工いたし

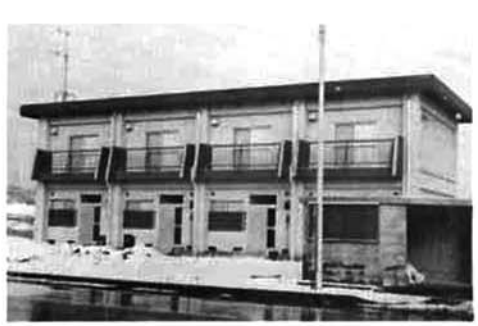

一戸当りの延面積が六二・九平方メートルで四戸つなげた長屋型式の鉄筋コンクリートの建物です。総工費は二千九百五十五万円千円でした。

これは、教職員共済組合からの資金により建設されたもので二十年間の分割払いで町が購入するものです。



昭和五十六年度
第四回個人住宅建設
資金申込受付開始

住宅金融公庫では、自分が住むための住宅を新築する方に対して個人住宅建設資金の申込み受付を次の要領により行っています。

- (一)受付期間 昭和五十七年一月二十八日～三月一日まで
- (二)選定方法 選考(無抽選)により行います。
- (三)融資額 木造住宅(八十平方メートル以上)の場合四百八十万円～五百万円。断熱構造化工事を行う場合二十万円～四十万円。太陽熱温水器設置工事を行う場合は十萬円の融資額の加算及び老人(六十五才以上)等が同居する場合五十万円～八十万円の融資額の割増し制度があります。
- (四)利率 年五・五%
- (五)返済期間 木造の場合二十五年以内
- (六)申込場所 住宅建設場所と同一県内の「住宅金融公庫業務取扱店」と表示した金融機関。

県立新潟高等学校
通信教育生徒募集

昭和五十七年度県立新潟高等学校の生徒を次により募集します。

- 一、応募資格 中学校卒業またはこれと同等以上の資格を有する者(年令問わず)
- 二、募集コース ①卒業コース 高等学校卒業資格取得を目的とし第一学年から入学する者。 ②編入コース 高等学校中退者で編入学を希望する者
- ③科目別コース 卒業を目的とせず一部科目のみ履修を希望する者
- 三、願書受付期間 昭和五十七年二月二十日から四月十日まで
- 四、選抜方法 出身中学校(高等学校)から提出される書類を主に選考し、試験は行わない。
- 五、入学案内及び入学願書の請求方法 返信用封筒(あて名明記)に七十円切手をはり左記へ請求のこと。

働きながら
高等学校教育を

働きながら高等学校教育を受けることができる定時制、通信制課程の生徒を次により募集しています。

- ◆募集している学校 定時制 県内の公立高等学校二十五校
- 通信制 新潟高等学校(新潟市関屋下川原町二) 高田南高等学校(上越市南城町三)の二校
- ◆応募資格 ①昭和五十七年三月に中学校若しくはこれに準ずる学校を卒業する見込みの者 ②中学校若しくはこれに準ずる学校を卒業した者 ③中学校を卒業した者と同等以上の学力があると認められる者 ※年齢・性別を問わない。
- ◆願書提出 次の期間に応募する学校へ 定時制二月一日～月八日(正午) 通信制二月二十日～四月十日
- ◆学力検査(定時制課程だけ) 昭和五十七年三月十七日(水) 国語、数学、英語、社会、理科について全日制と同時に実施する。
- ◆参考事項 ※定・通両課程とも修学奨励金の貸与及び所得税勤労学生控除の制度があります。

度があります。

※通信制課程では、希望する一部科目のみの学習もできます。

- ◆問い合わせ 出願手続：出身中学校 学習内容：出願する高等学校 その他については県教育庁高等学校教育課(新潟市一番堀通町五九二四) ☎〇二五二一三三五 一内線三六四・三六六五へ
- NHK学園の通信教育 であなたも学習を
- NHK学園では、通信教育の生徒・受講生を募集しています。
- 高等学校 普通科コース NHKの放送を利用して、働きながら高校卒業の資格をとりたの方に
- 入学資格 中学校卒業・卒業見込み又は同等以上の学力のある方
- 受付期間 三月一日～四月十五日
- 高等学校 教養コース 高等学校レベルの知識と教養を身につけたい方に
- 受講資格 十五歳以上の方なら どなたでも
- 受付期間 三月一日～四月二〇日
- 社会通信講座(書道・簿記など 十一講座三十五コース) 余暇を利用して、趣味の教養を身につけたい方に

身につけたい方に

●受講資格 どなたでも ●受付期間 三月一日～五月二〇日 ●詳しい案内書をご希望の方は、お近くのNHKまたは、左記まで、ハガキに高等学校 普通科コース・高等学校(教養コース) 社会通信講座別を記入のうえ、ご請求ください。(案内書・送料は無料)

- 〒186 東京都国立市富士見台 二二二六 NHK学園案内係 ☎〇四二五二七二二五二 または、 〒950 新潟市弁天二丁目 NHK新潟放送局
- 福祉のための電話 シルバーホン「めいりよう」 受話器を耳にあてたまま、相手の声が大きく聞こえます。
- シルバーホン「あんしん」 万一の場合は、ボタンを押すだけで先方へ用件が通じます。
- シルバーホン「ひびき」 相手の声を頭の骨に振動させて、聞くことができます。
- 長岡電報電話局 ☎三三〇六〇〇(無料)

(7) 広報こしじ

文芸欄

俳句 越路俳壇 上田ひろ子 独り酌むグラスにひびく冬の雷 大穂梢に黙す冬木立 鳥島 冬山 懐手少し間のある駅時計 夜の炬燵果物一つ逃げたがる 五十嵐宇声 炉の奥に青き走らす冬の雷 釜鳴りを厨に待つ間ふところ手 永橋 雷人 海釣りの舟に用意の置炬燵 不夜城の街の停電冬の雷 若林 雲峰 ふところ手バス待つ列がおのづから 狩人の獲物と空の重き負ふ 米山 節子 背で夫が返事をしたり夜の炬燵 出稼ぎの村寝ね早し冬の雷 長谷川峰月 狩の尻かけ口笛戻り来る 冬の雷弾む話の虚をつけり 小林ます子 銃声や雪に鮮血狩の跡 冬の雷愛の募金の家廻る 高橋 雨峰 冬の雷火の見る灯りかくれけり 出勤の歩巾ふるはせ冬の雷 平沢 たづ 冬の雷玻璃戸震はし閃めきぬ

冬の雷一閃きびし鐘撞き堂 白井 久蔵 炬燵居の姉が小さく老いにけり 冬の雷投網のごとく雀とぶ 郷 泰 炬燵居の祖母が苦つな夜なべかな 日曆の変るを見つ、日々炬燵 平石 あき 狐銃の音こだまして谷深し 狩の跡映の一戸へ郵便夫 横 助蔵 炬燵寝の猫が耳立つ鼠かな 狩の人よそ目に鴨が水に浮く 番場 春三 独り居の炬燵ふるわし雪落つる 身がまいて狐犬ぐつと耳立てる 高橋嘉四次 朝霧に狐銃ひびく解禁日 冷えし身を耐らいて帰る炬燵かな 松井 登代 ホームにて汽車来るを待つ冬の雷 目覚めれば闇の静寂や冬の雷 高野 市良 猪鍋や山の湯宿の客となる 銃声や鴨が落ち来る荒野中 吉岡 トキ 冬の雷雨戸ふるはせ過ぎりけり 初孫に座を奪はれし炬燵かな 勝 ハル 俳諧の道にすがりて炬燵かな 冬の雷轟き夜半を目ざめけり 大矢銀風子 霜ふんで旅立つ朝の山の駅 落葉して深き林の奥見せて

町民詩・短歌・俳句 大会盛大に終了 初心者も多く全町から参加 公民館主催の第一回町民詩・短歌・俳句大会が去る十一月二十一日に開催され、町内にはどの地域を問わず詩情豊かな方々の多いのに驚きました。 俳句については選歌をしていたいただきましたので優秀作品の一部を掲載します。 高橋 雨峰 巫子渡り行く初雪の廊高く 丸山 武士 白伏せて香編む菓を打ちにけり 丸山 修子 (小一年) はつゆきやグランドピアノさみしそら 長谷川 勉 燃えしふる落葉をたまたまし笑く 丸山 シツ 着ぶくれてどこか母似の少女かな 永橋 雷人 からのたのするどき枝や冬近し 堀井ひとし 野沢菜を漬けて安堵の刻を得し

米山けい子 冬困い金魚しずかに朱を点す 鴻島和頼子 競り札はへて鮪引ずらる 村山 北斗 長き橋渡れば別の枯野かな 短歌(公民館選歌) 関 キヌ 老杉の根元を洗ふ初雪に 羊朶の群立ち翠さやけし 平石富士夫 雪みちをゆく老い二人相寄りし 所かなしき足跡濃くあり 詩は長文により詳略させていた だきます。

東北電力からのお知らせ 脱臭扇の訪問販売にご注意 最近、県下各地で、あなたも東北電力から依頼されてきたかのような口ぶりで脱臭扇(トイレットファン)を訪問販売し危険であるなどといった言いがたで使えぬ器具までも取替えて廻る業者があり、消費者の皆様からの苦情が相次いでおります。 東北電力および関連会社では、脱臭扇の販売等は一切行っておりません。 東北電力から頼まれてきました。 ・「東北電力の子会社です。」 ・「東北電力から頼まれてきました。」 ・「とう電の検査にきました。」 などいろいろ言いかたで消費者の皆様を信頼させ、脱臭扇の訪問販売をしている業者がありますので注意してください。

文芸協会発定する 広く会友を募集中 川の流れば信濃と洩海、中の越路は米どころ。ここに、自然と歴史に恵まれた、越路町文化の華を咲かそう。 当町多年の念願であった文芸愛好者の団体が、昨年十二月二十三日の発起人会で発足しました。 ○団体名 越路町文芸協会 ○会長 長谷川 清治 ○事務所 越路町公民館内 ○部門 短歌 俳句 川柳 自由詩

みんなのスポーツ (2月)

健康は家庭の宝 スポーツで健康を!!

一口トリム

「みんなのスポーツ」とは? 特定の年齢・階層・性別・種目に片寄らず、幼児からお年寄りまでを対象に、健康づくり、仲間づくり、地域づくりをめざしたものです。

申し込み・問い合わせは町教委へ。 ☎2-4655

～各種大会や教室のご案内～



みんなで楽しく汗流そう!!

軟式テニスの集い

- 日時 4日、11日、18日、25日 毎週水曜、夜7:30～
場所 町民体育館
対象 中学生以上男女どなたでも
内容 基本技能とゲーム
指導者 金子勉氏他
携行品 ラケット等
参加費 なし
申込み 随時会場
その他 この集いは3月まで継続され、出入り自由な気楽な集いです。

軽スポーツの集い

- 日時、場所 テニスの集いと同じ
対象 小学生以上男女
種目 卓球、ミニテニス、トレーニング等、好きな種目をやる
方法 自主活動
参加費 なし
申込み 都合のよい時のみ気楽に参加
その他 3月まで実施

昼間の婦人スポーツの集い

- 期間 1～3月まで毎週火曜日 AM10～12時
種目 卓球、ミニテニス、バドミントン等
対象 女性であればどなたでも
方法と申込み 都合のよい日のみ参加する自主活動

剣道教室

- 対象 小学生以上男女
期日 毎週土曜日 午後3:30～5:00
場所 町民体育館
指導者 長岡技術大学剣道部
参加費 年間1千円(保険加入費)
申込み先 随時電話で。下記へ 水井嘉紀 ☎2-2457 または 町教委堀井へ ☎2-4655

少年少女柔道教室

- 期間 1/9～3/30 毎週土曜日2:30～
場所 町民体育館
対象 小学生以上男女
参加費 年間1千円(保険加入費)
申込先 稲川豊(名倉堂) ☎2-2544

スポーツクラブに加入しませんか?

- サッカークラブ 青春キックオフ!
今冬は消雪パイプが伏設され、車でもスイスイ行かれます。日曜日に、よく利用の可否について問い合わせがありますが、月曜日を除いてはほとんど閉館しておりますのでお気軽にご利用ください。
●開館時間等 月～休館日 火～日…朝9時～夜10時 但し日曜日は午後5時
●利用申込み方法 なるべく直接体育館に来られて手続を。問い合わせ ☎2-4826へ

町民体育館ガイド

今冬は消雪パイプが伏設され、車でもスイスイ行かれます。日曜日に、よく利用の可否について問い合わせがありますが、月曜日を除いてはほとんど閉館しておりますのでお気軽にご利用ください。
●開館時間等 月～休館日 火～日…朝9時～夜10時 但し日曜日は午後5時
●利用申込み方法 なるべく直接体育館に来られて手続を。問い合わせ ☎2-4826へ

57年2月分 有線放送番組予定表

Table with columns: 日・日, 曜, タイトル, 内容, 放送所. Lists broadcast schedules for various programs like '野鳥あれこれ', '冬の気配', etc.

東京ミニ二周遊券を 塚山駅で発売する

この周辺券は東京方面に旅行される方には最も経済的な乗車券で、二月一日より塚山駅で発売されております。
発売条件は 長岡～東京自由周遊区間(別図)を往復するもの。
経路 上越線、高崎線經由となるもの。
有効期間 七日間
運賃 六千九百円、小児半額、学生五千七百元
特典は 自由周遊区間内の国鉄線は自由に乗り降りでき、その区間が広域です。
出発地と自由周遊区間の往復の経路上でも途中下車できます。
また、運賃が大幅に割引きされ、更に普通急行列車の自由席ご利用の場合は、急行券なしで乗車できます。ただし、急行の指定席や特急などを利用になる

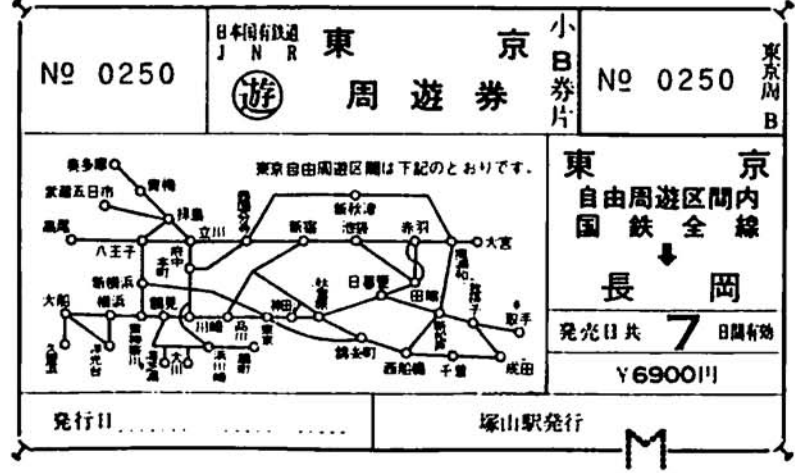

ときは、急行、座席指定券または、特急券をお求めください。
※ 東京ミニ二周遊券の発売は一週間前から発売していただきますので、格安、便利はこの周遊券をご利用ください。

教養講座開設

出かけてみませんか公民館へ 越路町公民館では、次のような事業を実施し、皆様の参加を募集しています。
公民館へ行って、仲間の輪をひろげてみませんか。
○料理教室
▽二月十七日～三月二十四日 毎週水曜日 午後七時から
越路町公民館(福祉センター)
▽教材費必要
▽申込みは二月十一日まで

○文芸教室
文芸協会の発足とともに、短歌・俳句・川柳の「文芸教室」を、毎月一回町福祉センターで開きます。ご希望の方は、次の要領でご参加ください。
▽開設日 日時場所につきましては、では、各部門ごとに投稿者に通知します。
▽投稿枚数 短歌 一人一首 俳句 一人三句以内 川柳 一人三句以内
町公民館内文芸教室係まで
▽投稿月切 毎月十日

水道水は飲料水

雪消用ではない 降雪とともに水道水の使用量が極端に増えています。みなさんに給水している水道水は塩素消毒された飲料水です。これを消雪用に使用されると、水道施設の配水能力をオーバーして断水しなければならぬ状態が生じてきます。断水すると利用者にご迷惑をかけることとなりますので、町の水道を消雪用に使用されないようご協力ください。

冬期のガス事故防止にご協力を

冬期間は暖房器具の使用時間が長くなり、また湯沸器の使用も多くなります。近年生活の高度化によりガスの消費機器が大型化、多様化し、また家庭の気密性が良くなっており、このため酸欠、一酸化中毒事故が毎年12月から2月にかけて多発しています。ガスを使用される際は十分ご注意ください。
○長時間ガス器具を使用される部屋は必ず換気扇を回すか、時々窓を開けて換気が心がけて下さい。
○雪により排気筒がはずれたり、吸気口がふさがらないよう注意をして下さい。
○屋根の除雪の際はメーター器や露出しているガス管の破損のないよう事前に十分な防護を施した後除雪をして下さい。また除雪後はガス施設に圧雪がある時は排除をして下さい。
○ガスもれに気付いたら至急連絡を下さい。
連絡先 ガス水道事務所 ☎(2)2246 ☎(2)2220



福祉だより

町社協



1982 **2** / 25 第9号

□発行 / 社会福祉法人 越路町社会福祉協議会
 新潟県三島郡越路町(越路町役場内)
 〒949-54 ☎02589-2-3111(代表)
 □印刷 / 小千谷市 大川印刷株式会社



「おには外」「ふくは内」元気に豆まきをする園児たち



双葉園々長 高島 巖

もてるものがもてない
 もてないものには
 ではない
 しあわせなもの
 ふしあわせなもの
 ではない
 もてるものを
 もてないものも
 しあわせなもの
 ふしあわせなもの
 ともにあり
 ともにとくくみ
 ともに生きることなのだ

目次

- 赤い羽根共同募金報告……………二
- 歳末たすけあい募金報告……………三
- 高額寄附者紹介……………四
- 長寿者を祝い……………五
- 町から記念品を……………六
- 国際障害者年事業続々……………七
- 子供の非行化防止……………八
- ボランティア紹介……………九
- 国民年金関係……………九
- ロータスクーポンを集めて……………十



ロータスクーポンを集めて
 すべての子どもたちに幸福を!



●ロータスクーポン付商品のごあんない

(目につきやすいところに貼って
 商品選択の参考にして下さい。)

伊藤/山栄食品株式会社 パルキ……………2点 ロイヤルバック(ロースハム)……………4点 パーティローフ……………5点 ……4その他	白石興産株式会社 濃縮(3コ入)……………2点 だるまのりめん500g……………2点 はるあめ150g……………2点 ……4その他	ニコニコのり株式会社 糖和菓(ペン)……………40点 エースバック……………4点 餅10菓……………2.5点	白麦米株式会社 地粉うどん……………2点 富士山そば……………2点 田舎そば……………1点 ……4その他
大関酒造株式会社 特級酒(酒の箱)I.8f(12本)……………18点 I.8f(6本)……………14点 特級酒(酒の箱)II.8f(12本)……………18点 ……4その他	サンスター株式会社 ソルトサンスター200g……………10点 デミユートサンスター200g……………4点 サンスタートニックシャンプー(ストロング)420ml……………6点 ……4その他	株式会社帝人パブリコ メモワールフレッシュクリーム……………20点 メモワールミルクローション……………20点 メモワールフレッシュローション……………20点 ……4その他	富士食品工業株式会社 フライスター……………2点 フライスターゴールド……………1.5点 揚げ6種120g……………2点 ……4その他
亀田製菓株式会社 パッピーターン……………2点 梅の巻……………2.5点 餅詰……………2.5点 ……4その他	ダイヤ菊酒造株式会社 特級ダイヤ……………18点 I.8f(12本)……………14点 II.8f(12本)……………10点 ……4その他	日本水産株式会社 ホワイトフィッシュ……………3点 カニシューマイ……………4点 カニクリームコロッケ……………3点 ……4その他	みずぐ豆腐株式会社 ハイム豆・豆腐(10個パック)……………2点 ハイム豆・豆腐(6個パック)……………1点 焼だし付みずぐ豆腐(5個パック)……………2点 ……4その他
キッコマン株式会社 マンショウ本みりん900ml……………8点 キッコマンソース300ml……………2点 かつおだし200ml……………5点 ……4その他	東鳩東京製菓株式会社 キャラメルコーン155g……………2点 オールレーズ……………2点 メロート……………3点	ハウス食品工業株式会社 パーモントカレー(甘・辛口)125g……………2点 ポタトチップス……………2点 中華麺……………0.5点 ……4その他	三井農林株式会社 ベストセラーターバック(10個入)……………2点 ハイアムターバック(20個入)……………6点 リーフチヨ(110g)……………11点 ……4その他
キュービー株式会社 マヨネーズ300g……………5点 フレンドレッシング(白)……………3点 イタリアドレッシング……………4点 ……4その他	武田薬品工業株式会社 いのち100g(袋)……………10点 いのち200g(袋)……………18点 だし本番185g(顆粒)……………8点 ……4その他	不二食品株式会社 煎茶茶・梅こみ茶・しそ茶(2パック)……………3点 煎茶茶(80g)……………4点 梅こみ茶(10g)……………4点 ……4その他	宮坂醸造株式会社 神戸一峰 即席田舎酒……………2点 神戸一峰 即席山崎酒……………2点 神戸一峰 即席野崎酒……………2点
株式会社孔官堂 不老門(199粒)……………25点 新仙膏(199粒)……………10点 仙膏(199粒)……………8点 ……4その他	ニチバン株式会社 セロテープNo.100-120……………2点 セロテープNo.250……………5点 オークキューバンNo.330……………7点 ……4その他	豊年製油株式会社 豊年サリイ200g(びん)……………5点 豊年サラダ油800g(新ポリ)……………5点 豊年天ぷら油1650g(びん)……………4点 ……4その他	明治乳業株式会社 明治チーズ225g……………5点 ビッツ&ビッツ(ミルク2粒入)……………7点 ベビーフード果汁練乳(110g)……………5点 ……4その他
小西六写真工業株式会社 サクラカラー-II 135 12EX……………7点 サクラカラー-II 135 24EX……………9点 サクラカラー-400 135 12EX……………7点 ……4その他	ニッポン食糧株式会社 スパゲッティ300g……………2点 インスタントマカロニ300g……………2点 天ぷら粉100g……………3点 ……4その他	野津漬物食品株式会社 かつお天(袋)……………1点 生薬のおこのみ(袋)……………1点 生薬の生三郎(袋)……………1点 ……4その他	明治ポーション株式会社 チーズパン……………4点 チーズケーキ……………4点 チーズスライス(10個入)……………6点 ……4その他

お問い合わせは越路町役場福祉課内 越路町社会福祉協議会 ☎(2)3108

根羽赤い共同募金

昭和五十六年度共同募金報告

やさしさを隣人に

昨年十月から三カ月間にわたり全国一斉に展開されましたこの運動は、町民の皆様からの深いご理解とご協力をいただき、目標額を大巾に上回る成績を上げることが出来ました。

この募金のうち百七十七万三千二百二十七円が、町社会福祉協議会に事業費として配分され、地域福祉の向上に大きな役割を果たしてあります。

大口募金者

共同募金結果

封筒募金	1,286,733円
法人(大口)募金	145,000
学校募金	38,463
パブリック募金	61,110
職域募金	9,021
計	1,540,327

- マスガタ食品(株) 一万円
- キャタピラ三菱長岡支店 一万円
- 石津地区農業協同組合 一万円
- 来迎寺農業協同組合 一万円
- 岩塚農業協同組合 一万円
- 塚山農業協同組合 一万円
- 宝徳大社 一万円
- (株)間島組 五千円
- 篠花石産(株) 五千円
- 長栄工業(株) 五千円
- 関越舗材(株) 五千円
- (株)信濃舗材 五千円
- (有)関谷材木店 五千円
- (有)井口製材所 五千円
- (株)浅井商店 五千円
- 北越銀行来迎寺支店 五千円
- 三菱自動車販売(株) 五千円
- 越路町商工会 五千円
- 大矢材木店 五千円

日本通運来迎寺営業所 五千円
日本通運塚山営業所 五千円
長岡信用組合越路町支店 五千円

野上公平、半藤清三郎、(釜ヶ島)山崎丈夫、山崎完三、山崎敬一、伊佐恒一郎、(浦)西脇栄治郎、関矢孝次郎、永井徳一、佐藤豊栄(神谷)白井孝、高橋義輝、水島昭一、(篠花)小川勉、佐藤六三郎、(西野)大石仁太郎、(中沢)番場惣一、山本義男、(来迎寺)安原晃、五十嵐淑郎、山田勝治、白井勲次郎、佐藤照雄、今井恒樹、宮沢実、永井一栄、山崎正也、深井義春、宮沢実、熊倉幸雄、(沢)下条 長束健二、(飯塚)田中四

正八、平石英一、中静政之助、中静啓一、(岩田)白井忍、堀信次(不動沢)高橋文英、酒井明、(東谷)永井好一、(西谷)内山徳三郎、大谷勇、米山哲雄、米山京之、(塚野山)大矢山次、大矢栄一、大矢仁三郎、(小坂)内山清、(菅沼)藤沢茂俊

※一円五募金者
(不動沢)高橋子ヨ、金子富美子(来迎寺)長谷川テル
石津保育所父兄

昭和56年度 赤い羽根共同募金部落別結果

金額	0~399円		400~499円		500円以上		合計	
	戸数	金額	戸数	金額	戸数	金額	戸数	金額
岩野	5	1,350	92	36,800	24	12,500	121	50,650
仲島			7	2,800	6	4,000	13	6,800
釜ヶ島			77	30,800	21	12,000	98	42,800
浦	5	1,490	291	116,400	21	10,500	317	128,390
神谷	1	350	110	44,000	9	4,500	120	48,850
中島			5	2,000			5	2,000
篠花	1	200	21	8,400	5	3,000	27	11,600
飯島			50	20,000	6	3,000	56	23,000
西野	2	610	48	19,200	17	8,500	67	28,310
中沢	1	350	44	17,600	5	3,000	50	20,950
来迎寺	66	15,156	831	332,400	11	6,500	908	354,056
朝日			53	21,200	8	4,000	61	25,200
沢下条			77	30,800	5	3,000	82	33,800
飯塚	10	3,200	312	124,800	11	6,500	333	134,500
岩田	3	395	225	90,000	4	2,000	232	92,395
不動沢	3	830	103	41,200	15	8,000	121	50,030
東谷			105	42,000			105	42,000
西谷	2	460	158	63,202	14	7,500	172	70,702
塚野山	3	550	195	78,000	19	10,000	217	88,700
小坂	2	420	63	25,200	4	2,000	67	27,200
菅沼	1	200	9	3,600	2	1,000	12	4,800
合計	101	24,831	2,876	1,150,402	207	111,500	3,184	1,286,733

歳末たすけあい募金結果

戸別封筒募金	1,008,364円
町内企業募金	1,250,000
窓口募金	29,088円
計	2,287,452

- ※一万円募金者
(飯塚)宝徳大社
- ※三千九百五十円募金者
(来迎寺)藤井真知子
- ※二千円募金者
(岩野)丸山利平治
- ※千二百円募金者

昭和56年度 歳末募金部落別結果

金額	300円以下		300円		301~999円		1,000円以上		合計	
	戸数	金額	戸数	金額	戸数	金額	戸数	金額	戸数	金額
岩野	3	650	103	30,900	12	6,000	3	3,000	121	40,550
仲島			9	2,700	1	500	3	5,000	13	8,200
釜ヶ島	2	455	82	24,600	9	4,500	4	4,000	97	33,555
浦	4	701	307	92,100	8	4,010	1	1,000	320	97,811
神谷	2	450	112	33,600	3	1,500	3	3,020	120	38,570
中島			4	1,200			1	1,000	5	2,200
篠花			20	6,000	7	3,500			27	9,500
飯島	1	200	51	15,300	4	1,900			56	17,400
西野	3	680	59	17,700	4	2,000	1	1,000	67	21,380
中沢			48	14,400	1	500	1	1,000	50	15,900
来迎寺	33	5,350	880	264,000	6	2,710	3	5,095	922	277,155
朝日			61	18,300					61	18,300
沢下条			76	22,800	5	2,500	1	1,000	82	26,300
飯塚	1	150	316	94,800	11	5,330	4	13,000	332	113,280
岩田	3	710	230	69,000	2	1,000			235	70,710
不動沢			107	32,100	11	5,323	1	1,000	119	38,423
東谷			98	29,400	5	2,500	1	1,000	104	32,900
西谷	2	460	160	48,000	8	3,800	3	3,000	173	55,260
塚野山	3	550	205	61,500	8	3,800	1	1,000	217	66,850
小坂	2	420	59	17,700	4	2,000			65	20,120
菅沼			10	3,000			1	1,000	11	4,000
計	59	10,776	2,997	899,100	109	53,373	32	45,115	3,197	1,008,364

歳末たすけあい募金実績

昭和五十六年度歳末募金報告

みんなそろって明るいお正月をと

恵まれない人達に明るいお正月をと、昨年暮に行ないました歳末たすけあい募金には町民の皆様方からの善意で二一九%の達成率となりました。

この中には企業のご理解ある大口募金が大半を占めており感謝しております。

大口募金者

- 長岡砂利採取業者協同組合二十万
- 岩塚製菓(株) 十萬円
- 朝日酒造(株) 十萬円
- (株)山崎組 十萬円
- (株)大石組 十萬円
- ヨネックススポーツ(株) 十萬円
- (株)永井工業 十萬円
- (株)西栄建設 十萬円
- 越路縫製(株) 十萬円
- 小川興業(株) 十萬円
- (株)研精舎 五萬円

- 協賛会に配分され、生活保護世帯低所得者世帯、母子父子世帯、重度心身障害児者、ねたきり老人、長期療養施設入所者等に、民生委員の方々から、ねぎらいの言葉を添えて手渡され、大変喜んでおられました。
- (神谷)平沢ハル
- ※千円募金者(順不同)
(岩野)半藤清三郎、大塚伝、丸山勇一、大塚勇助、関雄光(釜ヶ島)佐藤長太郎、山崎不二雄、山崎丈夫、丸山忠作(浦)西脇
- ※窓口募金内訳
五、〇〇〇円
岩野老人クラブ
- 越路中学校生徒会二一、七五七円
友情年賀ハガキ売上 五六八円
来迎寺一主婦(一円玉)二、七二二円
- 越中生徒会町福祉にと
十二月一日越中生徒会代表小林尚樹、丸山隆行両君が役場窓口にて文化祭のガラクタ市利益金二一、七五七円を町の福祉に役立てて欲しいと寄附されました。
- 町社協では善意を汲み歳末見舞金として使わせていただきました。

米寿の皆さん



佐藤タスさん(浦)

九十五歳の佐藤さん

長寿を祝い 町から記念品を贈る

長寿おめでとうございます。町では毎年米寿、九十五歳、百歳を迎えられたお年寄りに、祝詞と記念品を贈り、長寿をお祝いしております。今年には米寿の方二十名、九十五歳の方一名、合わせて二十一名の方々を町長が訪問しお祝いをいたしました。今後、益々健康に留意され、一日も多く長生きして下さいます。



高橋トメさん(神谷)



山崎セイさん(蓋ヶ島)



長束ミセさん(来迎寺)



深井辰尾さん(来迎寺)



小林栄助さん(来迎寺)



高頭ヨシさん(来迎寺)



西脇ギンさん(来迎寺)



山崎キシさん(浦)



桑原ヨキさん(浦)



細川利吉さん(中沢)



長谷川信太さん(西谷)



小林与吉さん(来迎寺)



小野塚サツさん(来迎寺)



大橋ミサさん(塚野山)



星野碩定さん(塚野山)



木曾ミヨさん(東谷)



田中マスさん(飯塚)



中静チヨさん(飯塚)



番場虎吉さん(来迎寺)



番場マツさん(来迎寺)

歳末見舞の対象施設・病院

Table with 5 columns: No., 施設病院名, 住所, 人数, 配分金. Lists 37 facilities and hospitals with their respective contribution amounts.

Table titled '歳末募金配分状況' showing distribution of year-end fundraising for various categories like '生活保護世帯' and '母子父子世帯'.

米寿を慶び高額寄付下さる 大字神谷 高橋友二郎殿

高橋友二郎さんは若い時から、旧米迎寺村長、北越銀行会社役員、町の教育委員長等を歴任され、町並びに近隣地区の発展に永年貢献されました。現在町特別自治功労者として、又町行政の推進に御協力を頂いており、教育や福祉ほか多方面に大変高額の寄付をされて参りましたが、前年めでたく米寿を迎えられ、町からお祝いの

金二百万円 高橋友二郎殿 盃と記念品が贈られました。これに対し高橋さんは「健康でこのように長生きをし、公のお祝いを頂戴したことは、公のお祝いなことが出来る豊かな温い社会に大勢の方々が、それぞれの立場で永い間努力を重ね、築いて来て下さったお陰であり、本当に感謝に堪えません。この喜びは一族だけで噛みしめては申し訳ない。

これはほんのこの社会に対する御恩返しのお気持ちですが、町の社会福祉の端用にも使って下さい。一言を添えて金二百万円を御持参下さいました。町ではこれを高橋さんの御意志通り町民の福祉関係に喜んで使用させて頂くこととし、町の社会福祉協議会に活用を委託しました。町社協では今これを定期預金とし、当面この利子で各大字の児童遊園遊具の更新、補充等をさせて頂く方針です。この温い御芳志に社協会員一同深く感謝いたします。

町の共同募金のゆくえ

昭和56年度募金実績額 3,827,779円

新潟県共同募金会への送金額 3,827,779円



国際障害者年は続く

更に障害者の立場になって 社会の理解と改善を

一口に心身障害者といってもその障害の種類と程度は、本当に複雑で医学、心理学、人間工学等の専門的立ち場から深く掘り下げ、仔細に分析した上、明解適切に分類し、その各障害程度に対する等級付けをした一覧表等に依らないと、容易にその概容でも頭に画くことは困難であろうと思います。

そこで今号では、別に作意なく身体上の障害について先づ述べて見ましょう。この身体の複雑多岐な障害の種類と程度を現在最も判り易く分類しランク付けて、一般的に通用されているのが、我が国の福祉黎明期の昭和二十四年にできた身体障害者福祉法で定められた障害の分類と、その程度の等級表であろうと思います。

しかし、この広汎な内容全部について説明することは大変多くの紙面を必要としますので、そのうち聴覚障害について一般障害者、その不自由さをどう理解し、どのように接し対処して行ったら、地域福祉のより充実を見る事ができるか考えて見ることにしましょう。

この表による聴覚障害には二級と三級、四級と六級とがあり、一級と五級はありません。この法律ではこの二、三、四、六級欄に掲げる障害のある方を聴覚障害者と認め、この方々には、申請することにより県知事が身体障害者手帳を交付し、障害者はこれを呈示することによって、いろいろな福祉上の処遇が受けられることになっていきます。

しかしこれだけでは身体障害者にとり、国際障害年のメインテーマ「参加と平等」には未だ程遠く聴覚障害者の方々は、自分達の生活に係わる厳しい制約、苦悩の緩和には、社会の健全者の全面的理解と協力の上に立つ社会施設の改善取組みと、障害者の個人意識の普及と浸透とを切に望んでいます。

言い替えば、健全者は常に障害者の立ち場に立ってそのハンデを思いやり、できるだけ一般者と同等な社会生活ができるよう、環境の整備改善の推進に協力し、実践に参加して行かなければならない社会的責任があるということだと思えます。

それで当の聴覚障害者の方々は現に社会に何を望んでいるか、次に厚生省関係発刊誌に掲載されていた財団法人・全日本ろう啞連

盟長・土屋準一さんの国際障害年に向けての要望を以下原文のまま紹介しましょう。

「国際障害年」の幕明けに当たって、肢体障害者、視力障害者及び聴力言語障害者がそれぞれの立場で異なった期待や要望をもって、いるが、すべての障害者の願いとして共通していることは、一般社会が従来の差別や偏見による障害者観を改めて欲しいということである。このことを改めない限り、「完全参加」も「平等」もあり得ない。国際障害年が障害者のためだけでなく社会のためであるというのもこれを指摘したものと思う。

現代の情報化社会において聴覚と言語に障害をもつ者の苦悩は、その身になってみなければ理解出来ないであろう。

聴覚障害者を理解する上で大切なことは、障害となった時期、受けた教育の内容、環境、更に障害の程度の違いによって要求や期待の内容も異なってくる。

即ち、(1)先天性あるいは幼児期失聴でろう学校を卒業した者、(2)中途失聴で手話を全く理解しない者、(3)老人性難聴者等。その要望するところは、(1)の場合は手話通訳の制度化、(2)の場合は要約筆記、(3)の方々は高性能の補聴器の支給、というように、耳が不自

由という共通の障害者であってもこのようにさまざまである。まして肢体障害者や視力障害者を同列にして、その福祉を論ずることは出来ないと思う。それぞれの障害別の立場を理解した上で、キメ細かな配慮がなされるべきである。

「国際障害年」に当って何を望むかと問われても、殊更に新しくとり挙げるまでもなく、われわれは身障福祉法が制定されて以来、叫び且つ願ひ続けてきた多くの問題をもっている。

一 情報保障のための手話通訳の制度化(行政の窓口や公共施設に通訳を配置)

二 聴言センターの設置(聴覚障害者の社会教育、各種相談等)

三 聴覚障害者を抑制する法律の改善(道路交通法、医師法、薬剤師法等)

四 テレビの字幕と入文字多重放送のろうあ者利用の実施

五 ろう教育の民主化(ろうあ者の立場にたった教育、口話と手話の併用)

六 公共施設や交通機関等のハードウェアに関する改善、要望

イ 施錠された室内への連絡設備(ホテルの客室、便所等に非常警告灯、振動式警告装置の設置)

ロ エレベーター内に非常用連絡のための有線テレビの設置

ガラスの窓等

ハ 駅舎の要所に電光ニュース、情報伝達用テレビの設置、車内における行先の掲示、停車駅表示板設置

以上列挙した要望が一朝一夕に解決出来るとは思えないが、「障害者年」が一〇年の長期にわたっているとして、一つひとつの問題が解決出来るように、われわれも積極的に取り組む覚悟である。

心身障害者が生まれながら人間としての権利をもち、また障害者基本法にも明らかのように、すべての心身障害者の個人の権利が重んぜられ、その尊厳にふさわしい処遇が法的に保障されるよう望む。(財)全日本ろうあ連盟 土屋準一

越路町身障福祉会

へ加入しよう

障害者を持つている人同志、手を取り合ってよりよい地域社会を築いて行きたいと身障福祉会では会員を募っています。

身体障害者手帳をお持ちで未加入の方はぜひご加入下さい。

会費は年間五〇〇円

申込みは役場福祉課内事務局 二二二二〇八



子どもを非行に走らせないために!

△激増を続ける少年非行

最近、県警の資料によると11月末現在で県警に補導された少年は前年同期に比べ二五・八%増と依然として少年非行は増加の一途をたどっています。しかも十四、十五才の少年と少女の増加が著しく、また遊び型非行が増加しています。

この背景には、社会的風潮や高学歴志向による受験体制等があげられますが、より大きくは家庭教育が十分に出来ていないところに問題があるといわれています。また地域連帯感の希薄化も指摘されています。

△家庭での教育を見直そう

子どもを保護することと成長を促進させることの二つが家庭教育の機能として大切です。年令に応じて保護を加え(発達段階に応じて変わってくる)、そして早く一人前になるように成長させていく。よい家庭教育は、保護と促進のバランスがとれています。が、ややもすると保護に重点が置かれ、過保護になっていないでしょうか。子どもに当然やらせなければならぬことをやらせないために、わがままで弱々しく、責任感や挫折



(青少年育成県民会議資料)

あなたも参加しませんか

57年度県老連会員旅行

- ◎伊勢神宮特別参拝船の旅
 - 実施期間 五十七年六月上旬
 - 七月下旬
 - 会費 四五、八〇〇円
 - 旅行日程 四泊五日船中(泊含む)
 - ◎陸中海岸の旅
 - 実施期間 五十七年九月上旬
 - 十月下旬
 - 会費 五四、三〇〇円
 - 旅行日程 三泊四日
 - ◎草津温泉新緑の旅
 - 実施期間 五十七年四月
 - 五月下旬
 - 会費 一七、五〇〇円
 - 旅行日程 二泊三日
 - ◎湯野浜と天童温泉の旅
 - 実施期間 五十七年六月〜七月
 - 会費 二六、五〇〇円
 - 旅行日程 二泊三日
 - ◎万座温泉と湯檜温泉の旅
 - 実施期間 五十七年八月〜十月
 - 会費 一四、五〇〇円
 - 旅行日程 二泊三日
- 申込みは単位クラブ会長さんか役場福祉課まで(二二二二〇八)

やぶれ傘

青少年の非行や校内暴力の実態をみると、そこにはいたわりや思いやりの心をもつことができない。この種の問題をおこす子どもはほんの一部であるが、その原因は、学校の教育と家庭の中の教育にあるといわれている。

学校の教育では、学習、生活を通じて子どもたちの豊かな人生の土台をつくってやろうと、また将来の立派な社会人を育てようとする剣先指導がなされ、子どもたちに社会生活におけるルールや助けあい、いたわりの心の必要さを教えております。

いたわりの心を

のだが、現実には、家庭で子どもが強く、子どもが精神面でも立派に成長するようにという配慮がなされておられない。親が学校の話や友だちとの関係などをよく聞くことが、子どもとの対話であり、問題点の早期発見の機会にもなる

成績さえよければいいという考えが強く、子どもが精神面でも立派に成長するようにという配慮がなされておられない。親が学校の話や友だちとの関係などをよく聞くことが、子どもとの対話であり、問題点の早期発見の機会にもなる

情不足が、子どものいたわりの心を失わせ、欲求不満を生み、その不満の口が青少年の非行を生むのであろう。

子どもたちが家庭内で両親のあたたかい愛情を十分に受け、友人や親、老人を大切にすることや日常生活のなかでいたわり、思いやりの心を教えてもらえば、きっと非行に走らないと思われる。

それには、なんとといっても、親は、常日頃子どもの前で、社会に対して、老人(自分の親)等に対していたわりの心、思いやりの心で接している姿を見せておかなければならない。

青少年の非行化防止は、親の努力が一番である。

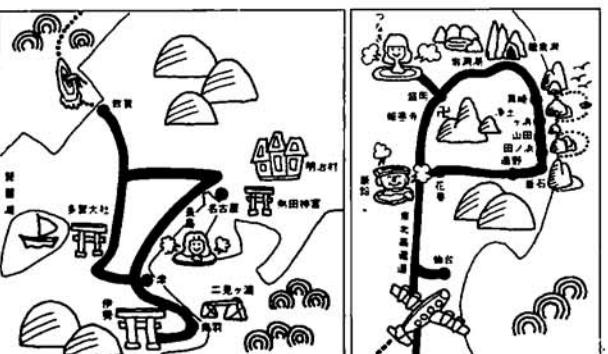

ボランティア紹介

ねたきり老人の家庭に週一回入浴の介添えをしている人がいます。その人は来迎寺の長谷川テルさん。長谷川さんはご多忙の中、町の老人家庭奉仕員と共に訪問し入浴をさせています。

風邪をひかせぬよう、疲れさせぬようにと気を配り、短時間で洗ってやり、上り湯を満遍なくかけるとバスタオルでくるみ体重のあ



るおばあちゃんを一人で抱きかかえ寝室へ運ぶ、着物を着せながらしびれる足のマッサージと汗だくの作業です。

入浴介護は大変ですが、この日を心待ちにし、風呂好きのおばあちゃんの喜ぶ顔を見ると疲労も快よく感じ満足しているとか。

健康なものとしてこれくらいのは事は当り前と張り切っています。

十救急法講習会のお知らせ

日赤越路町分区分では県支部から講師を招き、火災時の逃げ方、敷布でロープの作り方、とっさの事故やけが等救急法の勉強をします。

日時 二月十四日(日)十三時三十分から十五時三十分まで

場所 越路町総合福祉センター

あっ！捨てないで 古切手を集めて不幸な人を救おう

○光を失った盲老人ホームの施設拡充に、又発展途上の医療品医療器具の購入に古切手が役に立っています。どなたでも、いつでもどこでも出来るボランティアに

○切手の切り取り方 切手のまわり五ミリ位紙をつけたまま切り取る。

送り先 三島郡越路町来迎寺 役場福祉課内 社会福祉協議会

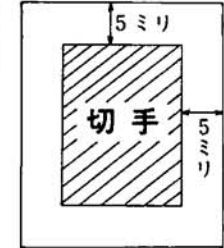

毎月第三日曜日は家庭の日 きびしさをやさしさが 育てる明るい子ども

○家庭は休息の場です。ゆったりとユーモアのある明るいムード、それが子供を誘惑や不良化から守ります。

○家庭は子供を保護する場です。子供の悩みを聞いてやれる親子の間から、むやみな干渉はさけて、時にはそつと見守りましょう。

○家庭は子供をしつける場です。

次の方々から善意の寄附が寄せられました。

飯塚 平石スイ 八千円
来迎寺 小野 邦 八千円
浦 佐藤初男 五千円
ご母堂及 善意の寄附に感謝
びご家長近 去による香典返し

岩田 金子清一 一万円
岩田 荻野誠作 三万円
沢下条 重野セツ 五万円
昭和二十七年来迎寺小学校卒業

講師 井上ふき子先生
申込先 役場福祉課二二三〇八

業生厄払い一同 二万五百円
青柳健一郎、五十嵐初男、小野塚浩一、駒村勇、小林昭一、小林辰男、高橋正平、鈴木梓、永井紳一、永井嘉紀、平沢武、深森和夫、松井幸一、山口清

町民協議会チャリティ募金 二八、一三七円
拾得報労金
西野 小川嘉雄 一千元
ご厚志は社会福祉事業のため有効に役立たせていただきます。

国際障害者年事業 手話講習会開かる

ろう啞者と健聴者の社会生活におけるコミュニケーションの円滑と豊かな人間関係を築くため、昨年十一月二十八日から十二月十二日まで毎週土曜日、三回にわたって町総合福祉センターで行なわれました。

講師に長岡市手話サークル会長の青木妙子氏と同サークルから補助指導者二名を迎え、高校生から主婦まで幅広い層のもとに毎回二十数名の方々が熱心に受講されました。

指文字や、初歩的な会話、童謡等ユーモアをまじえての講義に時折笑いが飛びかき有意義に終了しました。

国民年金の請求は早めに

国民年金を受ける資格ができて、ご自分で請求しないと年金は受けられません。もし、あなたが次のどれかに該当すると思つたときは、すぐに役場福祉課年金係に照会して、早めに請求の手続きをして下さい。

▽六十五才になったとき▽老令年金、通算老令年金
▽障害者に なつたとき▽障害年金
▽母子家庭になつたとき▽母子年金
▽祖母と孫の家庭か、姉と弟妹の家庭になつたとき▽準母子年金
▽孤児になつたとき▽遺児年金
▽寡婦になつたとき▽寡婦年金

国民年金の福祉施設

国民年金の福祉施設は、被保険者や受給権者、家族たちのために建てられたもので、会館と保養センターの二種類があります。

現在東京には宿泊、集会、結婚式場、各種学園などの設備をもつ国民年金中央会館があるほか、北海道から九州まで全国三十一ヶ所の保養センターが、みなさんをお待ちしています。

保養センターは、風光の良い静

心配ごと相談所へ

だれしも日常生活において何かの悩みごとや心配ごとを持つていてと思います。

その悩みごと一人一人で考えていても一層つるのぼかり、相談することによって解決の糸口が見つかるものです。

どんな小さなことでも結構です迷わず相談所へお出かけ下さい。秘密は厳守されます。

相談員 (来迎寺) 小野塚重作 (釜ヶ島) 丸山 忠作 (飯塚) 中静政之助 (西谷) 鳥島 藤雄

相談日時 毎週火曜日、午後一時半から四時まで。この日が祝祭日の場合は翌日開いています。

相談場所 越路町総合福祉センター

古切手二万枚送る 法人関係、学校、保育所、役場の他匿名で町社協に相当数の切手が集まりました。これ等を整理して昨年十一月二十六日に北蒲原郡黒川村にある養護老人ホーム「胎内やすらぎの家」に送りました。皆さまの善意に心からお礼申し上げます。

尚今後ともご協力の程よろしく願っています。

みんなで歌おう 幸せのワルツ (星影のワルツの曲で)

(1) 一度かぎりの人の世を大事にしたいこの命 みんなで幸せのワルツを歌おう この世に生れた幸せを この世に生れた幸せを明るく楽しく生きようよ

(2) 悲しい時には共に泣き 嬉しい言葉はかけ合つて みんなで幸せのワルツを歌おう 仲よく行こうよ人の世を 仲よく行こうよ人の世を一人ぼっちじゃ生きられぬ (森岡タカ作詩)

編集後記

私どものまわりには、困つたことや苦しいこと等福祉に欠けるいろいろな問題がたくさんあります。このような問題を、みんなで相談し、力をあわせて解決していくのが社会福祉活動です。

共同募金に多数のみなさんからご協力をいただき、また社協活動の一助にと善意がたくさん寄せられております。住民の参加と協力が重要な町の社会福祉協議会の運営が住民主体への道を進んでいることに感謝いたします。



4月から保険料が引上げられます



保険料の納め忘れはありませんか

非行の兆しを家庭で見逃さないように！

非行は心の変化です。悪い方向への変化は急激に生ずるのは稀で、前兆があります。家庭で、その兆しを見逃さないことです。親は息子や娘に次の事柄があったら非行を疑ってみましょう。ただし、その一つがあったからといって、即、非行ではなく、複合されています。

1 学校の成績が目立って悪くなっていませんか。

家庭内のトラブル、教師とうまくいかない、スポーツに熱中したりすると一時的に成績が下がることがありますが、後で上昇する兆しがあるのに対し、非行に染まると成績は仲々回復しません。

2 態度や言葉遣いに変化が生じ、嘘をつくことがありますか。

他愛のないある程度の嘘は子供はつきますが、親に何かを隠していると、追及する親に対して抵抗し、段々、親の顔を見ながら白々しい嘘が言えるようになります。

3 家に居る時間が少なくなっていますか。

「ちょっとそこまで」と言い残して出掛け、2・3時間以内に帰宅しないときは、行先不明の外出であり、家庭で十分な注意が必要です。親同志が知らない外泊（勉強しに行くと言って、友人の母屋とは別の庭先の個室で数人で遊んでいることもあります。）や親（特に父親）との接触を避けようとしていることはありませんか。

4 身の回りの品物にも目を配りましょう。

子供の身の回りに親が買い与えた物（小遣いで買える範囲）以外の品物が多くなっていませんか。

5 夕食時に空腹を訴えないことがありますか。

スポーツクラブ活動の後や、体の調子が悪い時も空腹を訴えませんが、「どっかで食べてきた」

と言ったらスナックで仲間と食べてきたと疑ってみましょう。

6 見られない友達がウロウロしたり、妙な電話がかかってきませんか。

外からの誘いに敏感になっていませんか。ベルが鳴ると直ぐ電話口に出る。親が受話器をとると切れる。これは意味ある呼び出しです。正常な友達同志であれば、相互に話し合うが、相手が非行仲間からだと、イエス、ノーしか答えません。また非行仲間は呼び鈴を押して家へ入ってきません。口笛を吹いたり、叩いたりして誘い出します。

7 金遣いが荒くなっていませんか。

非行には金がかかります。何とかして獲得しようとします。参考書を買うからと言ってはせびり、やがて、気付かないように家の中にある金を持ち出すようになっていきます。

8 読み物が変わってきていませんか。

一般の中・高校生が読む古典には顧みなくなり、低俗な物になっていきます。

9 飲酒・喫煙をしていませんか。

10 変わった服装をするようになっていませんか。

これらの非行化の兆しは、大人になりたい、背伸びしたい、親に内緒で異性の友人を持ちたいこと等からも生じますが、我が子の言動が粗暴になったり、気分の不安定感が目についたり、誠実に生きることを軽蔑し、投げやりな態度をとったり、人を恨んだり、不平・不満ばかりが多くなり、他人を攻撃したりすることがないか、人生の経験者としての親の暖かい目で絶えず観察を続け、兆しを読み取りましょう。

何故なら——補導されてから叩いても既に遅いのですから……。

昭和57年2月

青少年育成新潟県民会議 新潟県民生部青少年福祉課
青少年育成越路町民会議 越路町役場福祉課