



広報 越路

1981

2/1

No. 191

■ 発行 / 越路町役場 (新潟県三島郡越路町) TEL (02589) 2-3111 ■ 印刷 / 大川印刷株式会社

「豪雪」
道路除雪にご協力願います



日夜「白魔」と戦う除雪機械



町の人口

住民基本台帳人口 (12月末日現在)

		前月比
世帯数	3,282戸	+11
人口	14,392人	+26
内 男	7,025人	+15
内 女	7,367人	+11



2月 広報カレンダー

1 日	防火デー	15 日	町民スキー大会
2 月		16 月	
3 火	節分 心配ごと相談 (1:00~4:00福祉センター)	17 火	心配ごと相談 (1:00~4:00福祉センター) 国民年金相談 (9:00~4:00 役 場)
4 水	立春	18 水	高齢者職業紹介 (1:00~4:00福祉センター)
5 木		19 木	
6 金		20 金	
7 土		21 土	行政相談日 (9:00~2:00 役 場)
8 日	針供養	22 日	
9 月		23 月	
10 火	心配ごと相談 (1:00~4:00福祉センター)	24 火	心配ごと相談 (1:00~4:00福祉センター)
11 水	建国記念の日	25 水	
12 木		26 木	
13 金		27 金	
14 土		28 土	

停電のお知らせ
次により作業停電しますのでご協力ください。
三月九日(月)午前九時〜午後一時まで。
神谷(突切島)、中沢、西野、飯島、篠花、中島、神谷の一部。

豪雪による 交通事故防止
最近、スリップ事故が多発しています。速度は控え目に。交差点や曲がり角は積雪で見通しが悪く、出合頭に衝突事故が多くなっていますので、運転をされる方は十分にご注意ください。

事故届はすぐに 火事・救急車は 一一九番へ
交通事故を起こしその場で話し合いをして、後で折り合いがつかず届出をされる方がいますが、駐在所では、事故の後届けは受理しませんのでご注意ください。

昭和55年度
自治功勞表彰

伸びゆく町づくりに
貢献された七名の方に

町では、表彰条例の規定に基づいて町の政治、経済、文化、社会その他各般にわたって町政の振興に寄与し、または衆人の模範と認められる行為があった方々を表彰しております。
今年の功勞表彰者は消防業務に活躍された五名と、民生業務に活躍された二名の計七名で、去る一月七日町総合福祉センターにおいて行われた新年名刺交換会の席上、町長から表彰状と記念品が伝達されました。受表彰者は、次の方々です。



浦
永井 真一氏 (四十七歳)
永年にわたり、町の消防防災活動に尽力され、また、消防団幹部として消防行政の発展と団の充実に大きく貢献されました。

岩田
嘉瀬清一郎氏 (五十二歳)
永年にわたり、町の消防防災活動に尽力され、また、消防団幹部として消防行政の発展と団の充実に大きく貢献されました。

篠花
小川 勉氏 (五十歳)
永年にわたり、町の消防防災活動に尽力され、また、消防団幹部として消防行政の発展と団の充実に大きく貢献されました。



篠花
小川 茂夫氏 (四十六歳)
永年にわたり、町の消防防災活動に尽力され、また、消防団幹部として消防行政の発展と団の充実に大きく貢献されました。

千谷沢
藤沢 勇氏 (四十七歳)
永年にわたり、町消防団員として消防防災活動に尽力されました。

神谷
平沢 みつ氏 (七十一歳)
永年にわたり、民生(児童)委員として地域社会の福祉の充実に尽力され、また、婦人会活動や社会教育活動に貢献されました。

飯塚
田中 善作氏 (六十七歳)
永年にわたり、民生(児童)委員として地域社会の福祉の充実に尽力されました。

家庭で使うエネルギーのうち、冬の暖房用エネルギーは約四割を占めるといわれており、それだけに冬の省エネルギー対策は非常に重要です。
各家庭におかれては、今年の冬は次のような工夫を行うことにより、省エネルギーにご協力いただきますようお願いいたします。

家庭の冬の
省エネルギー対策
10の提案

- 1 室温は十八度に調整を
- 2 部屋の保温の心掛けを
- 3 暖房機器の使用方法来工夫を
- 4 電気こたつの上手な使用を
- 5 太陽の恵みを
- 6 湯沸器の使用方法来工夫を
- 7 風呂は上手に使いますよう
- 8 住宅に断熱材の使用を
- 9 マイカーの利用に工夫を
- 10 家庭でのエネルギー管理を



(3) 広報こしじ

よく考えて
老齡年金の
繰り上げ請求

国民年金

老齡年金の支給開始は、原則として六十五歳とされていますが、本人の希望によって六十歳以上六十五歳までの間に、繰り上げて老齡年金を受けることができます。

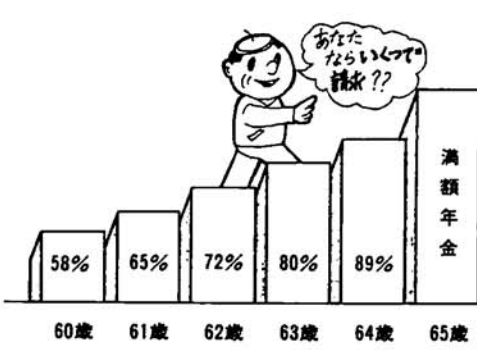

この場合の年金額は、本来の年金額から繰り上げを請求したときの年齢に応じて、次の表のような割合で支給されます。

県内で老齡年金を受けている方は、約十二万人おります。このうち八割近い人が繰り上げ年金を受けておられます。しかし、最近これらの人の中から「長生きしたので減額分がおいしい」「年金が一生減額されることは知らなかった」……などの反省の声がでています。老齡年金は、あなたの一生の大事なことです。ここに書かれた繰り上げ年金の内容を、十分理解したうえで請求し、悔いのない老後を送ってください。

繰り上げ請求をするときは、次のことを十分に承知しておかなければなりません。
1 繰り上げ年金は一生減額された年金を受ける。
2 繰り上げ請求をした後に請求の取り消しや変更はできない。
3 年金の支払いは、希望した日の翌月から開始される。



掛けた期間による年金額早見表

(未納期間のない人の年金額) 単位:円

保険料納付期間	繰り上げ支給					
	65歳本来の年金額	60歳(58%)	61歳(65%)	62歳(72%)	63歳(80%)	64歳(89%)
14年	368,000					327,500
15年	380,400				304,300	338,600
16年	392,800			282,800	314,200	349,600
17年	405,100		263,300	291,700	324,100	360,500
18年	417,500	242,200	271,400	300,600	334,000	371,600
19年	429,800	249,300	279,400	309,500	343,800	382,500
20年	442,200	256,500	287,400	318,400	353,800	393,600

日本人の平均余命

	55歳	60歳	65歳	70歳	75歳	80歳
男	22.55年	18.51年	14.75年	11.38年	8.54年	6.28年
女	26.52年	22.13年	17.92年	13.98年	10.51年	7.66年



児童手当
一月十日は児童手当の支払日です。受給者の指定口座へ振込みますので、ご確認ください。

今年から小作料が変わる

昭和四十五年九月以前 契約された小作地に



農地の小作料の最高額統制制度は、昭和四十五年農地法の改正で廃止されましたが、小作農の経営に急激な変化を与えないようにするため、昭和五十五年九月三十日までの十年間小作料の最高額統制の規定は、経過的にその効力をもっていました。

昭和五十五年九月三十日をもって、その小作料の統制期限が切れたことに伴い、昭和五十六年分以降、小作料の額は、当事者双方の話し合いにより定めることとなりますが、現在の貸借借権等は消滅することはありません。

また、その小作地に係る貸借の解約等については、農地法第二十條の規制が適用されますので、一方的な解約等がなされないよう十分注意してください。

なお、当事者間で話し合いにより定める小作料の目安として、農業委員会では、次のような標準小作料を定めていますので参考にしてください。詳しいことは、近くの農業委員または、農業委員会（☎二一三一三三）へおたずねください。

越路町小作料標準額 (10アール当り)

農地の区分	小作料標準額	備 考
田	東部地域	36,000円 旧来迎寺村、旧石津村 (越路原を除く)
	西部地域	33,000円 旧岩塚村、旧塚山村 旧千谷沢村(越路原全域を含む)
畑	町 全 域	6,500円

歳末たすけあい募金 ありがとうございました

昨年十二月一日から全国いっせいに繰り広げられた歳末たすけあい募金につきましては、皆様方の暖かい善意により、目標額を大きく超えることができました。

これも、ひとえに町民のみなさん、法人組織の会社、団体、また募金のためご奉仕くださった関係者の深いご理解とご協力によるものと感謝いたしております。

ここに、募金結果と活用状況を報告いたします。

歳末たすけあい募金結果

封筒募金	968,896円
法人(大口)募金	1,300,000円
窓口募金	16,204円
合 計	2,285,100円

法人(大口)募金者(11社)

朝日酒造	100,000円
岩塚製菓	100,000円
大石組	100,000円
小川興業	100,000円
越路縫製	100,000円
永井工業	100,000円
長岡砂利採取販売協同組合	300,000円
西栄建設	100,000円
山崎組	100,000円
ヨネックス	100,000円
スポーツ研	100,000円

下記のように町社協の配分計画により配分され、各地域の民生委員の方々から、ねぎらいの言葉を添えて手渡していただきました。

なお、長期入院・入所者には町社協と民生委員が、直接施設を訪問し手渡ししてまいり、大変喜んでおられたこととお伝えします。

募金の活用状況

生活保護世帯	9世帯	54,000円
低所得者世帯	19世帯	152,000円
母子・父子世帯	49世帯	245,000円
在宅重度心身障害児者	63名	504,000円
ねたきり老人	56名	448,000円
長期療養施設入所者	126名	630,000円

所得税の確定申告の時期が近づいてきました。

税務署では、所得や税額の計算の仕方、申告書の書き方などについて、相談を受けておりますが、申告書の住所や氏名、扶養親族など自分でわかる個所は、相談する前に必ず記入してください。

昭和五十五年分の贈与税の申告書は二月一日から三月十六日までの間に、また、所得税の確定申告書は二月十六日から三月十六日までの間に提出することになります。

毎年のことですが、期限間近になりますと申告相談会場は大変混雑し、長い時間待たされることとなります。申告はできるかぎり早くすませるようにしてください。

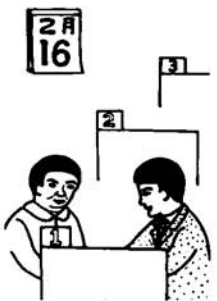

税の申告書は
自分で書き早めに
申告しましょう

長寿を祝い 町から記念品を

町では、毎年米寿を迎えられた方、九十五歳になられた方、百歳を迎えられたお年寄りに、祝詞と記念品を贈り、長寿をお祝いしております。今年も、去る一月十二日、十三日、十四日の三日間にわたり、米寿の方十七名、九十五歳の方一名、計十八名の方々の各家庭に町長が訪問し、祝詞等をお贈りしました。

今後とも健康に留意され、楽しい生活をお送りください。

今年の該当者は次のとおりです。

(年齢は数え年)

住所 氏名 世帯主
塚野山 山岸 ヤス 六男
岩野 丸山友一郎 健一
浦 小野塚信太郎 本人
浦 岡村 宗一 本人
神谷 高橋 石松 本人
神谷 高橋 ツ子 本人
神谷 丸山 ソメ 寅五郎
神谷 高橋 友二郎 本人
西野 大石勝太郎 寅三
西野 小川 竹七 誠司
来迎寺 駒村 勘藏 治夫
沢下条 長東逸之助 直一
飯塚 田中リン 熊一
岩田 小林 イツ 光雄
岩田 鷺頭 金七 本雄
東谷 永井 イシ 秀雄
東谷 木曾 フミ 惣市
塚野山 長谷川弥馬太 本人



期待される新しいエネルギー開発③

時速七千キロもの速度で、はるばる宇宙の旅をすること三年二か月——童話的なナゾを秘めてきた「土星の輪」のあざやかなカラー映像を、地球のお茶の間まで届けてくれた宇宙探査機「ボイジャー」(航海者の意味)。実はその観測器や通信機器、温度調節機、コンピューターなどのすべての動力をまかなっているのは、「ミニミニ原子炉」——アルトニウム崩壊熱を利用した原子力電池でした。

というのも、土星は太陽から非常に遠いため、人工衛生の多くが使っている太陽電池は、役に立たないからです。

土星の探査も 原子力のおかげ

「ボイジャー」はやがて太陽系を越えて、銀河系のかなたへと永遠の旅を続けていきますが、その「心臓」はいつまでも鼓動していることでしょう。原子力電池の寿命はざつと二年以上もあるからです。

これは、人類が豊かな未来へ向けて原子力とは切り離せない関係にあり、すでに「原子力時代」に入っていることを象徴する一コマであるといえましょう。さて、地球上での原子力利用ですが、世界で初めてテスト用の原子炉が米国で作られたのは、もう四十年前のことになりました。その後、約十年にわたる慎重な研究を重ねられ、一九五〇年代に初の実用炉が誕生したのです。

日本の場合は、茨城県東海村の日本原子力発電・東海発電所が第一号で、今年五月で営業運転十五周年を迎えますが、後輩もつぎつぎと誕生して、いまでは二十一基で、電力需要の割余りもまかなうまでになっています。



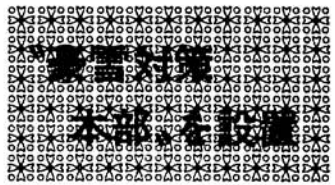

昨年暮れから降りはじめた雪は、今年一月に入っても更に西高東低の気圧配置が続き、また再三再四押し入る寒気団がともなう、今冬は、近年まれにみる豪雪となりました。

町民のみなさんは、この雪のため毎日たいへんご苦労されていることと思います。

町は、この豪雪から災害を守るため、去る一月十二日午前九時に「豪雪対策本部」を設置し、みなさんとともに雪と戦っています。連日の降雪で屋根の雪おろし回数も多く、この雪おろし作業は重労働で危険がともないますので、転落事故などが起こらないよう十分気をつけて行ってください。また、積雪による家屋の倒壊を耳にするのも豪雪の年です。『うちの家』は——などと過信をたず、こまめに雪おろしをしましょう。



新潟県で働くすべての労働者に適用する新潟県最低賃金が改正されましたのでお知らせします。

新潟県の最低賃金

出版・印刷・同関連産業
(遠記・兼耕・複写業を含む)
一日三、一五五円
一時間 三九五円
効力発生日 55年12月12日

④ 精皆勤手当、通勤手当、家族手当、時間外及び休日の割増賃金は、最低賃金額に算入されません。



一般労働者
一日二、七二二円
時間給労働者
一時間 三四二円
効力発生日 55年10月12日

卸売業・小売業
一日二、九二〇円
一時間 三七四円
効力発生日 55年12月12日

住宅建築資金の申込みは早めに

住宅金融公庫

住宅金融公庫では、個人住宅建設資金の申込み受け付けを、次の要領で行っています。希望者はお早めに。

▼受付期間
一月二十七日～二月二十六日

▼選定方法
先着順により無抽選で選定する。

▼申込資格条件等
資格：自分が住むための住宅を新築する方で、土地の準備ができている一定基準以上の月収のある

方
対象住宅：住宅部分の床面積が一〇〇㎡以下の住宅、ただし六〇歳以上の老人、心身障害者、六人以上の家族が同居する場合並びに二世帯住宅の場合は一五〇㎡以下

融資金額：木造住宅(八〇㎡以上)の場合四一〇万円～四三〇万円、
なお、断熱構造化工事を行う場合は一〇万円～三〇万円、太陽熱温水器設置工事を行う場合は一〇万円の融資が加算されます。また、

返済期間：木造の場合二五年以内
返済方法：原則として元利均等毎月払いで、これと併用したボーナス払いもあります。

▼申込場所
住宅金融公庫業務取扱店と表示した金融機関
◎詳しいことは、住宅金融公庫北関東支所(☎〇二七二二一三三二六六五五)か、お近くの公庫業務取扱金融機関におたずねください。

し尿汲み取り料金 一リットル当たり四円に

町では、し尿の汲み取り料金を昭和五十一年四月以来五年間にわたり、すえ置いてきました。が、人件費等諸物価高騰により、昭和五十六年四月から十リットル当たり四十円とすることに、条例改正が行われました。

出費が多端の折りではあります。が、事情ご理解のうえご協力ください。

なお、料金の徴収は今までどおり、汲み取りの際委託業者により徴収されますので、留守にされないようご協力願います。

みんなのスポーツ(2月) 健康は家庭の宝 スポーツで健康を

小学校へ入学されるお子さんをおもちのおとうさん おかあさんへ

ケガ防止のための親子体操

今年のように積雪が多かった年の「新一年生」は、通学上の交通事故や校内でのケガが多いとのデータが、「日本児童安全学会」から発表されております。

お子さんの安全のための機能訓練として、入学するまで一日一回、次のような体育あそびをしてあげてください。



賛助会員募集 越路町体育協会

町の体育協会は、昨春、県体育協会に加盟いたしました。これを契機に、昭和五十六年度から町体協独自の事業も計画中であります。が、何分にも財政基盤が貧弱なため苦慮しております。

そこで、町体協に対する認識を深めていただくとともに財源強化の一環として、次のとおり「賛助会員」を募集しております。

ぜひご協力くださるようお願いいたします。

◆ 申込方法 年間を通して随時事務局(町公民館内)へ電話 ☎二一四六五五

◆ 会費の納入方法 現金を直接事務局(福祉センター)へ、または北越銀行来迎寺支店、町体育協会長名の普通口座(一八一〇〇)へ、

◆ 会費の使途 主に加盟団体への交付金や町体協独自事業に使わせていただきます。

◆ その他 十口以上提出された個人及び法人会員(口数関係なし)に、感謝状を贈呈します。

第20回 町民スキー大会のご案内

- 日時 2月15日(日)
9:00 開会式
9:30 競技開始
16:00 閉会式
- 会場 塚野山向坂スキー場
- 対象 小学生以上の町内居住者 または職場を有する男女どなたでも
- 種目 距離 一般(中学生含む) 壮年(35歳以上) 女子滑降(一般、中学生) 小学生レース 回転男女(一般、中学生) 大田転(一般)
第一壮年 35~44歳
第二壮年 45~54歳
第三壮年 55歳以上
リレー(一般、中学生) 4人でチーム編成
- 申し込み先 2月13日午後6時までに電話で下記へ
杉田一美方 ☎4-2501



この欄についての意見・ご要望がありましたら、お気軽に町教育委員会社会教育係へ。各地区での社体情報のご投稿も大歓迎です。

◆ 対象 町内外の個人または団体

◆ 会費 個人：年額一口以上 (一口千円) 法人：年額一口以上



成人病予防週間 二月一日〜七日

「一家の柱」働き盛りを襲う

わが国は、いまや世界一の長寿国になりましたが、その一方で、脳卒中、がん、心臓病などの成人病で亡くなる人が年々増えてい

成人病の予防は 家庭と職場の「両面作戦」で

昭和五十四年の「人口動態統計」によりますと、死亡者の約六十五%—つまり百人のうち六十五人までが成人病で亡くなっています。

脳卒中や心臓病にからなないためには、なんといっても高血圧と動脈硬化にならないようにすることが大切です。そのためには、ふだん次のような点に十分注意しましょう。

- ① 塩分をとり過ぎないように 塩分のとり過ぎに注意し、偏食を避け、栄養のバランスに気を配りましょう。
- ② また、油類はバター、ラードなどの動物性油はなるべく避け、ゴマ油やコーン油、植物性マーガリンなどの植物油をとりましょう。
- ③ 適度な運動を続けよう 散歩や軽い体操など体に合った

心臓から送り出された血液は、血管の中を流れて全身にくまなく送り届けられますが、動脈が硬化

して細くなり血液の流れが悪くなると、心臓というポンプは、それだけ余計に圧力を上げなければならなくなり、これがつまり高血圧で、心臓に負担がかかること

動脈は、心臓から出る血液を全身に送り届ける大切な役目を果たしています。その血管の厚さや広さは、それぞれの動脈でほぼ決ま

っており、内壁はスベスベして滑らかです。ところが年とともに、内壁にコレステロールや中性脂肪などがくっつくと、その分、血液の通り道が細くなり、血管そのものも弾力性がなくなつてモロクになります。



家庭 成人病

- ④ 肥満をなくそう 肥満は、心臓に負担をかけ、高血圧のもとになりますから、十分気を配り、一日当たりの摂取カロリーが必要量を超えないようにしましょう。
- ⑤ 酒はほどほどにしましょう 酒は適量を守る習慣をつけましょう。一週間に一日か二日の「休肝日」を設けるのも、飲み過ぎを防ぐ意味でよいことです。そして、飲むときはタンパク質、脂肪、ビ

- ① 規則正しい生活を 仕事と休養のバランスを考えて睡眠をよくとり、疲れが残らない規則正しい生活を送りましょう。
- ② 精神の安定を 血圧は、精神状態に敏感に反応します。突発的に起こる感情的な動揺、興奮や怒り、心配ごとで悩んだりするのはよくありません。適度な気分転換を図りましょう。
- ③ 保温の心がけを 冬の夜、便所などで脳出血の発

- ④ 湯かけんの調節を 風呂の脱衣場は暖める一方、湯の温度は熱すぎないようにしましょう。浴室内では水圧の影響も受けるので、十分注意しましょう。
- ⑤ 排便の工夫を 便秘は不快感やイライラのもとになり、血圧によくありません。適度な運動と野菜やくだものなど繊維の多いものを食べ、便秘にならないようにしましょう。
- ⑥ 定期的に健康診断を 少なくとも年に一、二回は健康診断を受け、病気の早期発見・早期治療に心がけましょう。

文芸欄



みんどの

越路俳壇

上田ひろ子 街師走道路工事も灯を入れて

郷 奈 新・占参なく車座の年忘れ

大矢銀風子 冬の雷子らを泣かせて遠ざかる

五十嵐宇声 忘年会目立たぬ人のかくし芸

平沢 たづ 独り居に馴れし静寂の隙間風

鳥島 久子 忘年会生きし証の軍歌調

水橋 雪人 捨て難き貴重なメモや占曆

今井キシ子 病みて臥す祖母を気づかふ隙間風

関 与作 艶めける話と酒と年忘れ

小林満寿子 大寺の袂の多き隙間風

平石 あき 隙間風屏風の山河からも来る



松井 登代 友遊きて心よきゆく隙間風

平沢 太朗 老い仲間年を忘れてのみ交わす

大平サタ子 病床や隙間風さけ日の長く

白井 久蔵 忘年会果て、しずかな夜となりぬ

横 助蔵 退院し我が家はさむし隙間風

高野 市良 良き友を得てわれうれし年忘れ

吉岡 トキ 今宵また忘年会や夜の更ける

若林 雲峰 行火抱く夜通しの風案じつ、

高橋 雨峰 箸小皿かくし芸出る忘年会

大矢 銀潮 冬の雷一喝夜半を目ざめけり

高校通信制生徒を募集

昭和五十六年度新潟県立新潟高等学校の通信制(通信教育)生徒を、次により募集します。

- ・この通信制は、主として自宅で受ける通信教育によって四年以上在学し、所定の単位を取得すれば高等学校卒業資格が与えられる制度です。
- ・応募資格 中学校卒業またはこれと同等以上の資格を有する者
- ・募集コース 卒業コース 高等学校卒業資格取得を目的として、第一学年から入学するもの
- 編入コース 高等学校中退者で

編入入学を希望する者 科目別コース 卒業を目的とせず一部科目のみ履習を希望する者

・願書受付期間 二月二十日〜四月十日まで

・選抜方法 出身中(高等)学校から提出される書類を主に選考し、試験は行わない。

・入学願書等の請求方法 願書及び入学案内は返信用封筒(あて名明記)に七十円切手をはり左記へ請求する

〒951 新潟市関屋下川原町 二丁目六三五番地 新潟県立新潟高等学校通信制 〇二五二一六六一五二六八

自衛官募集

防衛庁では、十八歳以上二十五歳未満の日本国籍を有する男子(二等陸・海・空士)を常時募集しています。

自衛隊は、国民の生命と財産、国土と国家の平和を守る重要な仕事です。

海上自衛隊は国土の防衛に 航空自衛隊は空の防衛のために あいたずさえて活躍しています。 これら自衛隊を支えるのは、若い自衛官です。

募集に関する問い合わせは役場 総務課(〇二一三一一)か、自衛隊相談員大谷寅一(〇四一二五六九)へご連絡ください。

福祉のための電話

- ◎シルバーホン「めいりょう」 受話器を耳にあてたまま、相手の声が大きく聞こえます。
 - ◎シルバーホン「あんしん」 万一の場合は、ボタンを押すだけで先方へ用件が通じます。
 - ◎シルバーホン「ひびき」 相手の声を頭の骨に振動させてきくことができます。
- ※ 二入用の方は長岡電報電話局 〇二五八三三一一〇六〇〇(無料)へおたずねください。

2月分有線放送番組予定表

2・2	月	宮農アワー	農業改良資金について(2)	普 及 所
4	水	役場だより	心身障害者に温かい職場を	役 場
5	木	生活の窓	尿石症について	中央病院
6	金	学校だより	アルペンスキーからノルデックスキーへ	塚山中学校
9	月	宮農だより	今年の稲作で思うこと	塚山農協
11	水	役場だより	建国記念の日に因んで	役 場
12	木	暮らしの窓	換気について	普 及 所
13	金	マイク訪問	釈迦の由来 地蔵院住職を訪ねて	有 放
16	月	宮農だより	農 事 相 談	来迎寺農協
18	水	農協だより		岩塚農協
19	木	学校だより	冬のスポーツスキーで楽しく	岩塚小学校
20	金	防災だより	雪による災害事故防止	役場防災
23	月	宮農アワー	野菜あれこれ(故事来歴)	普 及 所
25	水	役場だより	所得税の確定申告について	役 場
27	金	有 放 広 場	こんな工夫で省エネルギー	有 放



福祉だより 町社協こしじ

1981 2/10

発行 / 社会福祉法人 越路町社会福祉協議会
新潟県三島郡越路町(越路町役場内)
〒949-54 ☎02589-2-3111(代表)
印刷 / 小千谷市 大川印刷株式会社

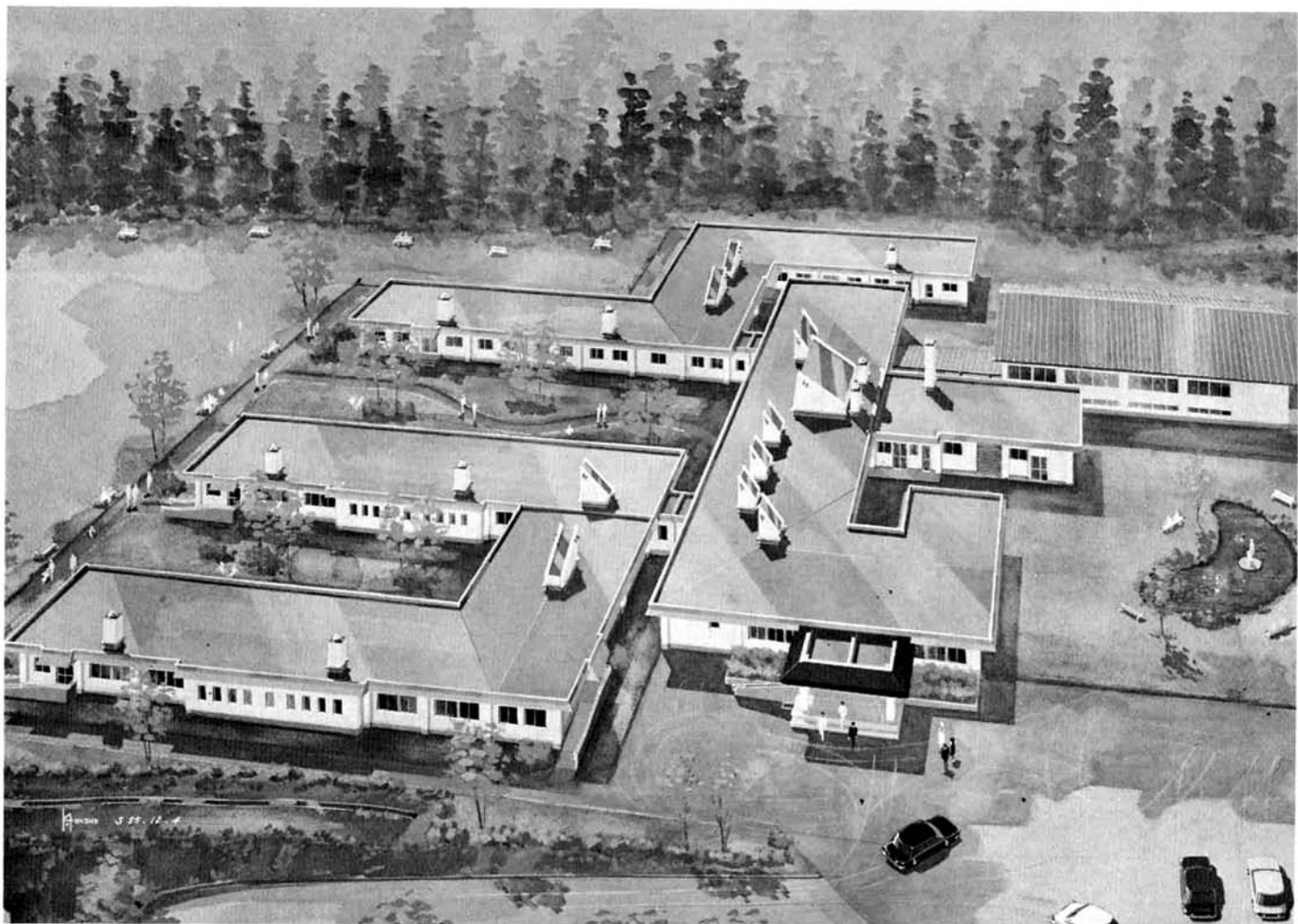

ミニコロニーみのわの里 完成予想全景

長い開設実現が望まれていた中越地区重度身体障害者ミニコロニーと、長岡三古地区精神薄弱者ミニコロニーが、社会福祉法人中越福祉会によって運営される併設方式をとることとして、町大字不動沢、みのわ台地に県の福祉施設整備計画に基づき、設置されることが決定、そのうち中越地区重度身体障害者療護施設を昭和五十五年、長岡三古地区精神薄弱者更生施設を昭和五十六年度に建設することになり、その大工事が今豪雪のなか急ピッチで進められています。二月末には身障者用施設が完工し、来たる四月一日奇しくも今年が世界の身体障害者年とされたゆかりの年に、開所の予定です。

上掲の写真は、その二つのミニコロニーの併設完成予想図ですが、このうち中越建設中の部分は、左側コの字型の身障者居住棟及び中央部の玄関と、それに続くL字型の両施設併用管理棟、厨房、食堂、右下の車庫で、残る部分は来年度の施工となります。

この施設の設置建設には、県知事を始め県議会、管内市町村、関係者団体、並びに広大な用地の提供者の皆さんより、筆舌に尽せぬご高配とご協力を賜り、関係責任者一同衷心から感謝しています。

豪雪の中、工事順調

四月一日開所めざして



平石新次郎(飯塚)

【前ページより】
退任に当り一言御挨拶を申し上げます。民生委員として七年間いろいろの研修も受け御指導も戴き

明るい地域づくりに協力を

さいました。きれいな所にいても心が何時も満たされているとは限りません。家族や身内のこころ温かい訪問を待っていられるのではないのでしょうか。年々増加するご老人の対策、老人福祉が一番大きな問題ではないでしょうか。



福祉は物質面と精神面の二つ

永井健治(東谷)

関係機関の御指導を頂き乍ら、東谷地域の皆さんの御協力を得まして、民生委員の仕事は無事勤め

退任にあたり

大矢政市(塚野山)

皆様と共に福祉の道を歩るかせて頂き大きな勉強をさせて頂きました。大変有難う御座居りました。

さいました。きれいな所にいても心が何時も満たされているとは限りません。家族や身内のこころ温かい訪問を待っていられるのではないのでしょうか。年々増加するご老人の対策、老人福祉が一番大きな問題ではないでしょうか。

老人クラブ会員旅行 参加者募集

- 1 南北海道江差松前船の旅 四泊五日 四三、五〇〇円 七月中旬
 - 2 秋の山陽道空の旅 三泊四日 会費未定 十月下旬
 - 3 那須ロイヤルセンターと塩原温泉の旅 二泊三日 二五、八〇〇円 四一六月
 - 4 富士山と石和温泉の旅 二泊三日 二六、八〇〇円 六一七月
 - 5 飛騨高山と平湯温泉の旅 二泊三日 二六、八〇〇円 八一十月
 - 6 ハワイ交歓会 四月(七日間)
 - 7 ヨーロッパ研修 十月(十日間)
 - 8 日中友好訪中団 九月(十日間)
- 但し1のコースには越路町から集合地までの旅費は含まれておりません。詳細は会長を通じて申込者に通知いたします。

美しい年賀状が

手がきの色彩豊かな年賀状が寄せられました。この方は、老人クラブ旭寿会々長(朝日)の細貝卓司さんからです。細貝さんは絵の愛好家で、老人クラブ作品展には毎年すばらしい作品を出品されており



細貝さんから

縄作り講習会で

町老人クラブ連合会では十二月十六日町福祉センターを会場に、趣味の拡大と生がいの向上を目指した縄作りの講習会を開催いたしました。参加者の真剣な眼差しに注目下さい。



名称	区域	会長	会長代理	委員
東地区協	岩野・釜ヶ島・浦野・神谷	三郎 佐藤	茂 小林	神林キミ・丸山忠作・小林国作・郷 禎一 高橋みい・金安トキ・山本俊夫・半藤清三郎 伊佐恒二郎・白井孝一・佐藤清一・鈴木重寿 山本清一郎・番場惣二・平沢美代太郎・西脇 慶称・高橋タマイ
岩塚地区協	飯塚・岩田・不動沢	市 源	一 秀	今井イミ・小野塚重作・野本ミツ・長谷川テル 安原晃・松井信子・杉本順一郎・佐藤ミサオ 細貝卓司・杉茂勇吉・山崎京子・永井キヨノ 佐藤ミサヲ・番場春三・広川一雄
来迎寺地区協	来迎寺	治 清	郷 政	白井シヅ・田中秀雄・中静政之助・内藤登吉 小林妙子・金子富美子・長束健三・白井忍 宮沢茂・中静安次郎・丸山芳次・田中貞司 吉岡サダ・高橋文英・田中芳恵・平石平吉 田中四正八・安藤幸夫
山地区協	東谷・西谷・塚野山	次 山	治 作	内山 淑・鳥島藤雄・大矢 勲・大橋フミヲ 内山啓一・藤沢直廣・馬場典司・内山良之助 馬場謙司・長谷川伊二郎・内山一郎・上田ヒロ 長谷川正也・藤沢茂俊・大矢政市
塚山地区協	菅沼	大 矢	浅 井	

地区社協で地域福祉の充実

キメ細かな福祉の対応

越路町社会福祉協議会では、地域の福祉を充実するため、町を四ブロックに分け、部落総代、民生委員、各福祉団体の代表者等で構成され、活動財源の確保、在宅福祉の充実、ボランティア活動の推進等自主的に活躍しております。

十一月一日から構成員が次のようになりましたので、ここに紹介いたします。

豪雪猛威をふるう

連日の屋根の雪おろし

災害救助法が適用



機械力が威力を発揮(岩塚地区)

昭和三十八年豪雪の再来となった大雪は、昨年暮れから猛威をふるい今年一月に入って一層激しくなり積雪量は一月二十日には役場脇で二百六十四センチ、塚山中学校で三〇五センチとなりました。

町民の皆さんはこの雪のため、毎日大変苦労されていることと思います。特に老人世帯、身障者世帯、母子世帯、その他お困りの世帯におかれては屋根等の除雪が思うよう出来ず大変心配されたことと思います。

けの世帯、母子世帯等には必要に応じて世帯訪問をするという活動をして頂き、又部落総代さんの要援護世帯に対するご協力に対しても深く感謝いたします。

豪雪対策本部を設置

一月十一日から救助適用町ではこの豪雪から災害を守るため一月十一日午前九時「豪雪対策本部」を設置し、又一月十一日午前十二時に災害救助令の適用となり、一月二十一日午前十二時から災害救助法が適用され、要援護世帯の除雪費の援助活動を図ることになりました。一方一月十六日には豪雪対策民生委員会議を開きその対応について協議をし、実際の活動を展開しました。

要援護世帯への除雪援助

町社協では二年前から要援護世帯に対し、自力では除雪不能であり、かつ金銭的にも支出困難な世帯に対しては、住居の屋根及び必要最少限の避難路確保の除雪を二回まで無料で実施してきましたが、一月十一日以降は災害援助(条例及び法)の適用によりこれを町が引き継ぎ、援助を継続しています。

地域社会連帯で

困ったことは民生委員へ

今後も雪害に関するお困りのことについては民生委員または地区社協委員にご相談下さい。

老人世帯や一人暮らし老人世帯の方々は冬の間の火器の取扱いについては特に注意して下さい。暖房器具、寝たばこ、外出時の火

の点検等十分気を付けて下さい又隣り近所、老人クラブ会員等から時々訪問していただき方にひとつも焼死事故、孤独死等は絶対に起さないよう地域住民の相互扶助と社会連帯の中でご協力下さるようお願いいたします。

世帯更生資金の二利用を

この制度は、地域担当民生委員を通じ、低所得者世帯や身体障害者世帯に対し、経済的自立と更生意欲の助長を図り、安定した生活が営めるようにすることを目的として、各種資金を低利(年三%)で貸付ける制度です。

資金の借入れを希望される方は地域の民生委員さん又は町社会福祉協議会事務局へ、おたずね下さい。

資金の種類は更生資金、身体障害者更生資金、生活資金、福祉資金、住宅資金、修学資金、療養資金、災害援護資金があります。

- 民生(児童)委員紹介
- 民生委員は十二月一日を期して一斉改選されました。民生業務にご尽力をお願いする方々です。
- 地域福祉に積極的に取り組むべく熱意をもちやっております。いつでもお気軽に、ご相談下さい。
- 私達の住む地域の民生委員を知るため、ここに紹介します。
- 岩野地区担当 神林キミ ☎二二八〇〇
 - 釜ヶ島地区担当 丸山忠作 ☎二二五三七
 - 浦上中地区担当 小林国作 ☎二二五二六
 - 浦下地区担当 郷 禎一 ☎二二二二二
 - 神谷地区担当 高橋みい ☎二二二三七
 - 飯島・篠花、中島地区担当 金安トキ ☎二二二七三
 - 中沢、西野地区担当 山本俊夫 ☎二二二四八
 - 本条、白山地区担当 今井イミ ☎二二二五九
 - 来迎寺下、中地区担当 小野塚重作 ☎二二二二三
 - 来迎寺停車場東地区担当 野本ミツ ☎二二二二二

古切手を集めて不幸の人を救おう

一、目的

※光を失った盲老人を収容する施設の拡充整備に救うため

二、古切手の切り取り方

切手のまわりを五ミリ位の紙をつけたまま切り取る

三、送り先

越路町役場
福祉課内
越路町社会福祉協議会

四、期限

期限はありませんが、ある程度までとめてお願いします。

家庭で職場で、どなたでも出来るボランティアです。

古切手は専門業者の手を経て、ロンドンの切手市場で換金されますが、一枚でBCG一本分です。

古切手をありがとう

法人関係、学校、保育所、役場その他窓口へ匿名で相当数の切手が集まりました。

皆さんの善意に感謝すると共にこれからも、よろしくお願いいたします。

- 来迎寺停車場西地区担当 長谷川テル ☎二二四五九
- 来迎寺上中地区担当 安原 晃 ☎二二二七〇
- 朝日地区担当 松井信子 ☎二二二七四
- 沢下条地区担当 白井シヅ ☎二二二八四
- 飯塚川東地区担当 田中秀雄 ☎二二二七九
- 飯塚川西地区鴨田川から北側担当 中静政之助 ☎二二二七九
- 飯塚川西地区鴨田川から南側担当 内藤登吉 ☎二二四七二
- 岩田下地区担当 小林妙子 ☎二二二七九
- 岩田上地区担当 西脇秀一 ☎二二四〇九
- 不動沢地区担当 金子富美子 ☎二二二〇八
- 東谷地区担当 内山 淑 ☎二二二九二
- 西谷地区担当 鳥島藤雄 ☎二二二七六
- 塚野山下地区担当 大矢 勲 ☎二二二五八
- 塚野山上地区担当 大橋フミヲ ☎二二二六〇
- 千谷沢小坂地区担当 内山啓一 ☎二二二八九
- 千谷沢沼地区担当 藤沢直廣 ☎二二二九七

根 績 羽 実 赤 募 金

昭和五十五年度共同募金報告

めぐまれない人に幸せをと

昨年十月から三カ月間にわたり全国一斉に展開されましたこの運動は、皆さまからの暖かいご協力により、目標額を大きく上回る良い成績を得ることが出来ました。

又法人組織の会社、団体からは大口の募金をいただき感謝すると共に募金のためにご苦労された、部落総代さんに厚くお礼を申し上げます。

大口募金者

- マスガタ食品(株) 一万円
- 越路上地区面整理組合 一万円
- キャピラニ菱長岡支店 一万円
- 石津地区農業協同組合 一万円
- 来迎寺農業協同組合 一万円
- 岩塚農業協同組合 一万円
- 塚山農業協同組合 一万円
- 宝徳大社 一万円
- (株) 間島組 五千円
- 篠花石産(株) 五千円
- 長栄工業(株) 五千円
- 関越舗材(株) 五千円
- (株) 信濃舗材 五千円
- (有) 関谷材木店 五千円
- (有) 井口製材所 五千円
- (株) 浅井商店 五千円
- 北越銀行来迎寺支店 五千円
- 三菱自動車販売(株) 五千円
- 越路町商工会 五千円
- 大矢材木店 五千円
- 日本通運来迎寺営業所 五千円

昭和55年度 赤い羽根共同募金部落別結果

金額	0~399円		400~499円		500円以上		合計	
	戸数	金額	戸数	金額	戸数	金額	戸数	金額
岩野	4	800	88	35,200	29	14,500	121	50,500
仲島			10	4,000	3	2,000	13	6,000
釜ヶ島	2	601	79	31,600	17	10,500	98	42,701
浦			304	121,600	15	8,200	319	129,800
神谷			121	48,400	3	1,500	124	49,900
中島			3	1,200	2	1,500	5	2,700
篠花	1	300	19	7,600	7	3,500	27	11,400
飯島			51	20,400	6	3,000	57	23,400
西野	1	300	55	22,000	11	5,500	67	27,800
中沢			43	17,200	7	4,000	50	21,200
来迎寺	76	15,470	782	312,800	10	5,000	868	333,270
朝日			52	20,800	8	4,000	60	24,800
沢下条			80	32,000	1	1,000	81	33,000
飯塚	1	350	321	128,400	12	7,000	334	135,750
岩田	1	200	228	91,200	10	5,950	239	97,350
不動沢	1	350	107	42,800	15	8,000	123	51,150
東谷			105	42,000			105	42,000
西谷	4	901	156	62,400	11	6,500	171	69,801
塚野山	3	700	197	78,800	16	8,000	216	87,500
小坂	1	300	60	24,000	6	3,000	67	27,300
菅沼	1	350	12	4,800	2	1,500	15	6,650
合計	96	20,622	2,873	1,149,200	191	104,150	3,160	1,273,972

日本通運塚山営業所 五千円
長岡信用組合越路支店 五千円

※千円募金者 (願不同)
(岩野) 大塚勇助、野上公平
(釜ヶ島) 山崎丈夫、丸山忠作

伊佐恒二郎、山崎不二雄、山崎敬一、(浦) 白井清次郎、永井徳一、西脇栄治郎、関孝次郎、小林節三、(神谷) 白井孝、高橋義輝、水島昭一、(中島) 佐藤清一、(篠花) 佐藤六三郎、(西野) 大石仁太郎、(中沢) 番場惣一、山本義男、(来迎寺) 安原晃、番場ノブ、青山政七、白井勲次郎、佐藤昭雄、今井恒樹、宮沢実、永井一栄、山崎正也、熊倉幸雄、深井義春、(沢下条) 長東健三、

※善意寄附者
(飯塚) 中静政之助、平石新次郎、平石英一、田中四正八、中静啓一、(岩田) 白井忍、堀信次、(不動沢) 酒井明、高橋文英、(東谷) 永井好一、(西谷) 大谷勇、長谷川重雄、内山徳三郎、米山哲雄、米山只之、(塚野山) 大矢栄一、大矢仁三郎、(小坂) 内山清、(菅沼) 藤沢茂俊

歳末たすけ あい募金

昭和五十五年度歳末募金報告

みんなそろって明るいう正月をと

歳末募金結果

戸別封筒募金	968,896円
町内企業募金	1,300,000
窓口募金	16,204
計	2,285,100

恵まれない人達に明るいお正月をと、昨年暮れに行ないました歳末たすけあい募金には、皆さま方から二百二十八万円余の心あたたまる善意が寄せられました。

この中には企業のご理解ある大口募金が大半を占め感謝しております。

歳末募金は全額が町の社会福祉協議会に配分され、生活保護世帯低所得者世帯、母子父子世帯、重度心身障害児者、ねたきり老人、長期療養施設入所者等に、民生委員

員の方々から、ねぎらいの言葉を添えて手渡されました。

大変喜ばれ、お礼の電話や、手紙も沢山参っておりますので一部

大口募金者

- (株) 西栄建設 十万円
- 越路縫製(株) 十万円
- 小川興業(株) 十万円
- (株) 研精舎 十万円
- 長岡砂利採取販売協同組合 三万円
- 岩塚製菓(株) 十万円
- 朝日酒造(株) 十万円
- (株) 山崎粗 十万円
- (株) 大石組 十万円
- ヨネックススポーツ(株) 十万円
- (株) 永井工業 十万円
- ※千円募金者
(岩野) 大塚勇助、丸山利平治、内山兼作、(釜ヶ島) 山崎不二雄、山崎丈夫、丸山忠作、(中島) 佐藤清一、

施設入所児の親より

明けましておめでとございます。

年末には……施設の子供にたくさん御見舞金を戴き心から深く御礼申し上げます。

越路町の皆さんの偉大な協力に……施設の先生方も感謝致しております。お正月は各家庭で暖かく送っていることと思えます。

お見舞金は……施設の子供達の小さいの方に廻わさせていただきます。

施設入所者より

います。誠に右難う御座居ました。

前日、五千円下さりありがとうございました。

四人もおいで下さりありがとうございます。

ありがとうございます。

老人世帯より
前略御免下さい。

今年も亦御厚情を賜り誠に有難く御礼申し上げます。

先は略儀乍ら御礼迄
(匿名で掲載)

昭和55年度 歳末募金部落別結果

金額	300円以下		300円		301~999円		1,000円		計	
	戸数	金額	戸数	金額	戸数	金額	戸数	金額	戸数	金額
岩野	3	600	101	30,300	17	8,301	1	1,000	122	40,201
仲島			10	3,000	1	500	2	2,000	13	5,500
釜ヶ島			91	27,300	4	2,000	3	3,000	98	32,300
浦	3	651	299	89,700	12	5,900			314	96,251
神谷	2	410	119	35,700	3	1,400			124	37,510
中島			4	1,200			1	1,000	5	2,200
篠花			22	6,600	4	2,000	1	1,000	27	9,600
飯島			53	15,900	3	1,500			56	17,400
西野			59	17,700	6	3,000	1	1,000	66	21,700
中沢			48	14,400	1	500	1	1,000	50	15,900
来迎寺	55	9,511	793	237,900	10	4,801	2	2,000	860	254,212
朝日	1	250	55	16,500	4	1,900			60	18,650
沢下条	1	250	75	22,500	2	801	3	3,000	81	26,551
飯塚			324	97,200	11	5,205	1	1,000	336	103,405
岩田	3	830	232	69,600	1	500			236	70,930
不動沢	1	290	111	33,300	8	4,000	2	2,000	122	39,590
東谷	3	626	99	29,700	2	810	1	1,000	105	32,136
西谷	2	300	162	48,600	4	1,810	2	2,000	170	52,710
塚野山	5	950	202	60,600	10	5,000			217	66,550
小坂			63	18,900	4	2,000			67	20,900
菅沼			14	4,200	1	500			15	4,700
合計	79	14,668	2,936	880,800	108	52,428	21	21,000	3,144	968,896

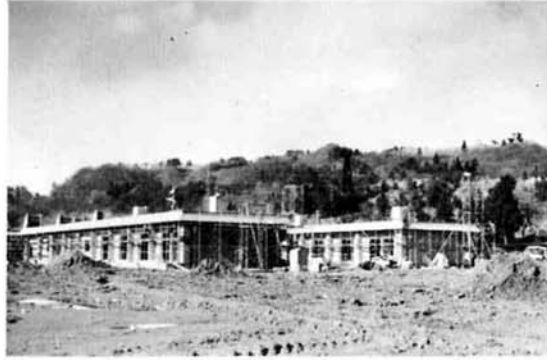

国県補助金と法人借入金を建設財源とし、中越全域の住民各位の温かいご理解とご協力により、中越八市七郡の重度身体障害者収容対象として、昨年七月から建設工事が進められていた、中越ミニコロニー、みなの里療養園(建物面積、一八六一平方メートル)の建設工事は、現地不動況で三メ

(福)中越福社会事務局から報告

工事の現況

一トルを超える積雪の中を、二月末日竣工を目標にして着々と進められており、現在、最後の内装工事を進めております。

入所予定者の状況

この建設工事と併行して、昭和五十六年四月一日から入所する予定の五十名の重度身体障害者の選考も、県並びに中越管内郡市社会福祉事務所で行われ、現在、社会福祉法人中越福祉会に対して、入所委託内議が行われており、近く入所決定が行われる段階に至っております。

入所予定者の日常生活状態をみると概要は次のようです。

洗面	21名	何とか一人で可能	29名
衣服着脱	22		28
食事	13		37
排泄排便	23		27
入浴	全面介助28、一部介助1	何とか一人で可能	16
歩行	自力歩行1、車椅子利用1	何とか一人で可能	2

また、年令については高年令層が多く、二十才以上の方が大半を占めております。以上のように、障害程度は重く高年令層の方が多い現状からして、従事する職員の苦労が思いやられるものがありますが、職員の献身的努力と地域住民の温かいご支援、ボランティアの方々のご奉仕等により、障害者の方々が少しでも幸せに、明るく楽しい生活が出来るように最善の努力をしてゆく所存で諸準備を進めております。

職員の状況

入所者をお世話する職員は一応嘱託医師等を含め二十五名が予定されており、一般職員は第一次試験、第二次試験を経て採用予定者もほぼ内定し、去る一月二十日、採用内定者を集めて勤務内容説明会が越路町総合福祉センターで開催され、勤務内容や待遇等が具体的に説明されました。近く、本人からの就職確約書の提出を待って採用決定がなされ、三月中旬から現地施設において現任業務訓練を行ない入所者処遇の万全を期すべ

四月一日開所めざして

ミニコロニーみのわの里

く諸準備を進めております。
更生施設の建設
一年繰上り工事

二施設一法人で

昭和五十六年度建設予定であった長岡・三古地区内の重度精神薄弱者を収容対象とした精神薄弱者更生施設、「みのわの里更生園」(建物面積、一、二九〇平方メートル)と体育館(建物面積、四〇〇平方メートル)については、国県の深いご理解により一年繰上げて昭和五十五年年度国庫補助事業として着工することに決定し、現在実施設計の段階に進み、近く工事入札を行ない、雪消えを待って工事に着手し、昭和五十六年中に完成させる予定になっております。

この更生園の建設工事が完了すると、中越ミニコロニーみのわの里は一応工事を終り、一法人二施設運営をすることになる訳ですが、何分にも建設地域母体が異なる、一つの施設の集合体であり、これが運営には相応な困難を伴うことが予想されます。

今後とも、地域住民の温かいご理解、ご支援を切にお願い致します。



鳥島相談員 中静相談員 丸山相談員 小野塚相談員

(西谷) 鳥島藤雄
相談日時
毎週火曜日、午後一時半から四時まで、この日が祝祭日の場合は翌日開いています。
相談場所
越路町総合福祉センター

歳末見舞の対象施設・病院

No.	施設病院名	住所	人数	配分額
1	県立新潟養護学校	新潟市	1	5,000円
2	西新潟病院	〃	1	5,000
3	末広橋病院	〃	1	5,000
4	松浜病院	〃	1	5,000
5	中央病院	長岡市	1	5,000
6	日赤病院	〃	5	25,000
7	立川病院	〃	3	15,000
8	宮内病院	〃	7	35,000
9	田宮病院	〃	27	135,000
10	わらび園	〃	5	25,000
11	悠久荘	〃	9	45,000
12	長岡保養園	〃	12	60,000
13	あけぼの学園	〃	2	10,000
14	かしわ荘	柏崎市	4	20,000
15	刈羽郡病院	〃	2	10,000
16	国立新潟療養所	〃	1	5,000
17	高田西城病院	上越市	1	5,000
18	月ヶ岡養護学校	三条市	1	5,000
19	塚ノ目診療所	〃	1	5,000
20	小千谷療養所	小千谷市	3	15,000
21	小千谷養護老人ホーム	〃	2	10,000
22	豊栄病院	豊栄市	1	5,000
23	寺泊老人ホーム	寺泊町	4	20,000
24	コロニーにいがた白岩の里	〃	3	15,000
25	国立寺泊療養所	〃	1	5,000
26	六日町魚沼荘	六日町	1	5,000
27	三島病院	三島町	5	25,000
28	成人健康センター	小国町	2	10,000
29	特養老人ホームやすらぎの里	出雲崎町	15	75,000
30	国立厚潟療養所	大潟町	1	5,000
31	胎内やすらぎの家	黒川村	1	5,000
32	福井県美山荘	福井県	1	5,000
33	群馬県リハビリセンター	群馬県	1	5,000
	計		126人	630,000

歳末募金活用状況

生活保護世帯	9世帯	54,000円
低所得者世帯	19世帯	152,000円
母子父子世帯	49世帯	245,000円
重度心身障害児者	63人	504,000円
ねたきり老人	56人	448,000円
長期療養施設入所者	126人	630,000円

(篠花) 小川勉、(西野) 大石仁太郎、(中沢) 番場惣一、(来迎寺) 五十嵐淑郎、高橋富雄(沢下条) 長東健二、長東清一、吉岡秀雄、(飯塚) 中静政之助、(不動沢) 井口由松、酒井明、(東谷) 内山二郎、(西谷) 高橋利保、大谷勇

善意のご寄附 ありがとうございます

次の方が町の社会福祉に役立てて欲しいとご寄附されました。

守門村雪崩災害被災者へ

去る一月十日、町社会福祉協議会の窓口へ、守門村の雪崩被災者高橋一広さん宅へ(両親、祖母、弟死)見舞金(二万円)を差し上げて欲しいと一主婦から申し出

一主婦が見舞金を

ごお金は町の社会福祉資金として活用させていただきます。本当にありがとうございます。善意に感謝しております。

心配ごと相談所へ お気軽にどうぞ

だれでも日常生活において何らかの悩みごとや心配ごとがあるものです。一人で苦しんでいても解決策も見い出せず、悩みは一層つのるばかりです。人に相談することによって気持ちも柔らかく解決の道も開けるものです。相談員は相談者の身になって相談に応じます。そのため、専門研修会に出席したり、六法全書を読んだりして勉強しています。小さな問題でも、ためらわず相談所へお出かけ下さい。秘密は厳守されます。

相談事項

生計問題、家族関係、職業生業問題、健康医療問題、結婚相談、離婚相談、住宅問題、財産問題、精神衛生、心身障害者(児)福祉、児童福祉、母子保健、教育青少年問題、母子福祉、老人福祉、人権相談、事故関係、苦情相談、出稼相談、法律相談、その他

相談員

(来迎寺) 小野塚重作
(釜ヶ島) 丸山忠作
(飯塚) 中静政之助

トリムとはノルウェーの造船用語で、船の横ゆれに対してバラ...



魚つかみ大会・その後野外バーベキュー大会 (渋海川河原で)

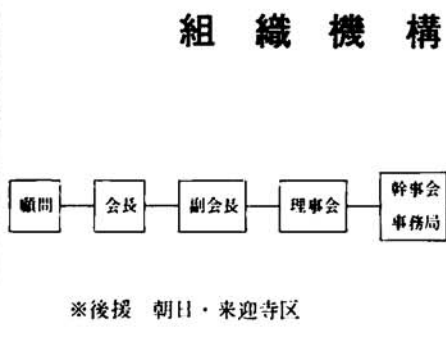

※後援 朝日・来迎寺区

朝日・来迎寺トリムの会 汗とチエと資金は自分で

紹介者 遠藤元男さん

「みんなのスポーツ」をめぐって、健康の増進と体力づくりを...

ボランティアグループ紹介

活動の内容 事務局で年に数回各戸に配布する広報紙の他は次の四つの機関が...

活動の方針 参加者が「汗とチエと資金」を出し合っている「受益者負担の精神」...

今後の課題 当町では民間主導の地域スポーツクラブは皆無に等しい状況でも...



クリスマスの集い(福祉センター)

- 二月...スキーツアー(松がヶ丘)
三月...クリスマス会の集い(福祉センター)
四月...健康ウォークラリー(越路原)
五月...ファミリートリムハイキング(榊形山)
六月...野外バーベキュー大会(渋海川河原)
七月...親子海の集い(荒浜海岸)
八月...親子サイクリング(都合により中止)
九月...ファミリートリムソフトボール大会(越路分校グラウンド)
十月...健康ウォークラリー(越路原)
十一月...クリスマス会の集い(福祉センター)
十二月...スキーツアー(松がヶ丘)

四社会教育関係団体との提携... 町体協への加盟と県体協補助事業の申請...

五財政基盤の確立 六広報活動の充実 トリムの会の申込み 広く窓口を開いております...

九十五歳と米寿の方へ 長寿を祝い記念品を

長寿おめでとうございます。町報でもお知らせいたしました...



山岸ヤスさん(塚野山)

九十五歳の山岸さん



小野塚信太郎さん(浦)



岡村宗一さん(浦)



丸山友一郎さん(岩野)

米寿の皆さん



小川竹七さん(代理)(西野)



高橋友二郎さん(神谷)



高橋石松・ツ子さん御夫婦(神谷)



丸山ソメさん(神谷)



驚頭金七さん(岩田)



田中リンさん(飯塚)



長東逸之助さん(沢下条)



駒村勘蔵さん(来迎寺)



大石勝太郎さん(西野)

毎月第三日曜日 家庭の日



長谷川彌馬太さん(塚野山)



木曾フミさん(東谷)



永井イシさん(東谷)



小林イツさん(岩田)



みんなともだち

今年は何

一般者の意識の転換から
国連が国際障害者年の実施を決議した昭和五十二年二月より二年前に、同じく総会で決議した「身体障害者の権利宣言」を承けて、

先づ「障害者は心身に不全の個所があるのだから、健常者と同様の

先づ「障害者は心身に不全の個所があるのだから、健常者と同様の
先づ「障害者は心身に不全の個所があるのだから、健常者と同様の
先づ「障害者は心身に不全の個所があるのだから、健常者と同様の

先づ「障害者は心身に不全の個所があるのだから、健常者と同様の
先づ「障害者は心身に不全の個所があるのだから、健常者と同様の
先づ「障害者は心身に不全の個所があるのだから、健常者と同様の

先づ「障害者は心身に不全の個所があるのだから、健常者と同様の
先づ「障害者は心身に不全の個所があるのだから、健常者と同様の
先づ「障害者は心身に不全の個所があるのだから、健常者と同様の

先づ「障害者は心身に不全の個所があるのだから、健常者と同様の
先づ「障害者は心身に不全の個所があるのだから、健常者と同様の
先づ「障害者は心身に不全の個所があるのだから、健常者と同様の

電話ホルダーを利用して

国際障害者年

世界が地球社会の建設に向けて、努力し事業を推進して、国際連合同という組織団体が、先に総会で実施を決議した「国際障害者年」が既にこの一月からスタートしています。



中越地区（第6ブロック）身体障害者体育大会は昨年6月越路中学校で盛大に開催された



樹て、全国の各市町村にその実施協力を呼びかけております。

テーマは

社会に対する

完全参加と

平等

この画期的な地球社会が協力して実施する事業の基本理念は、いろいろな心身障害を持つ人びとがそれぞれの社会生活圏において、個々の持つ能力に応じたその社会の発展に対する「完全参加」と、社会の発展によってもたらされる恵沢の「平等な配分」を目標とし、健常者と同じ条件による生活ができる社会の実現にあります。



車いすガイドと（ボランティア）

この画期的な地球社会が協力して実施する事業の基本理念は、いろいろな心身障害を持つ人びとがそれぞれの社会生活圏において、個々の持つ能力に応じたその社会の発展に対する「完全参加」と、社会の発展によってもたらされる恵沢の「平等な配分」を目標とし、健常者と同じ条件による生活ができる社会の実現にあります。

しかし我が国のような経済先進国は自国の体制整備推進と共に、後進国の同じ目標に向っての前進に対しても、物財両面の大きな支援をして行かなければならない使命を負わされております。

文化生活水準に追いついて貰い、その過程においてそれぞれの地域に即した国際障害者年の事業を併せて推進し、地球社会の幸せを全人類の協力によって、築いて行くという崇高な人間精神から発する、大きな目的により行なわれるものです。

Table with 2 columns: 精神薄弱者数 (Mentally Weak) and 身体障害者数 (Physically Disabled). Each table has rows for districts and a total row.

(注) () 内は重症心身障害児・者を再掲

【前ページ下段より】

長谷川敏雄委員(トリムの会々々)

体力づくりのために来迎寺トリムの会を育てており、保育所に通う子供達を対象にしたチビッ子スポーツクラブから始まって親も一緒に、リトルグリーンクラブが出来、ジョギング毎週親子共々楽しみながら体育づくり、地域づくりをやるファミリー体育クラブと

なつて魚つり大会、バーベキュー大会、樹形登山、豚汁会、子供ソフトボール大会、明日(十二月十四日)はトリム少年クリスマスパティーを計画している。この会は運営費は総べて参加者負担で、みんなが知恵と汗を出して地域づくりをしている。このような会が全町に広がることを望んでいる。

この町民会議は町の青少年健全育成の指導的な機構づくりとその活動の第一戦に立つ実働部隊の役割を兼ねなければならぬと思う。

山本順平委員(越路中学校長)

町民会議の役割は何であるか、良い子を育て、悪い子が育たないようにする。このような子供に対する「目」の配りが大切である。万引やタバコ喫煙等をして登校拒否と、この非行の子供に父兄も周囲も社会も振りまわされている。非行防止の網の目をくぐる子供がいる。町民会議としてこれからの補導が必要となっている。

町民会議は各部会の活動を活発にして住民の理解と関心を高め心身共に健全な若者が育つ環境づくりを推進して高めて行くべきである。

内山太郎治委員(社会教育委員長)

町は昭和三十八年に財政再建団体にになり、このため他の市町村より青少年の育成対応が遅れていたが現在は決して遅れていない。青少年の健全育成は継続的に休みなくやらなければならない。又彼等を集め指導することが充分ではない。町は限られた財政の中で青少年の健全育成に大分積極的であるが今後一層スポーツやレクリエーション事業を盛んにして青少年を中心とする町民の融和と心身の鍛錬を図って行くべきだ。

大矢仁三郎委員(町助役)

青少年健全育成という事業名称は以前は青少年非行化防止という事で取り組んでいた。呼び方が変わったが、やはり青少年の非行化防止がこの事業の主眼であると思う。町が現在実施しているこの種の事業はどれも好ましく継続してやらなければならないが、やはり明るい家庭づくり運動が基本となる

う。トリムの会が出来たが、これこそ望んでいた形であり、町全体に拡がり、この種の会が出来るとを希望する。

青少年の健全育成事業に集まって下さる人々には問題なく、指導懇談を必要とする子供や親が顔を見せてくれない事に問題がある。この会議の役員の方々の意見や事業の趣旨浸透を町全域に回ることがこれからの対応であり非常に難かしいが、これこそ重点的に取り組みをしなければならぬ。時代が進んで来ているのに十年一日のごとくあまり変り映えのない対応では解決しない。

昔は暴力行為等悲惨な行為は殆んどなかった。金をかければ施設はいくらでも出来るが、やはり心の施策が必要となっている。

町民会議をどのように対応させて行くかであるが現在の事業はそのまま、進展させ、一声運動(この子供でも誤った行為をしたらすぐ注意)明るい家庭づくり運動等を重点に子供の問題としてだけでなく親の健全育成の見地からも取り組まなければならない。

内山事務局長(福祉課長)

青少年の健全育成は、余りにも大きな事柄であり、これに対する取り組みは尋常一称では出来ないが、先ず事務局はこの青少年育成町民会議の各委員会組織の手足となつて地域の青少年問題に関する諸調査や手近かな健全育成事業の計画樹立とその推進実践に真摯に取り組んで参りたい。

事務局体制は県下では、教育委員会が担当している市町村が殆んどであるが、当町では、町民会議の内部組織別に総務部会を福祉課(厚生係)、健全育成部会を教育委員会(社会教育係)、環境部会を総務課(消防々災係)、で担当して相互に連携を図りつつ事業を推進して行きたい。

米山事務局次長(教育委員会事務局局長)

青少年の健全育成は住民一人ひとりの健全育成事業に対する認識と実践活動によって、その目的を達成して行かなければならない。

小林事務局員(厚生係)

町民会議の運営(総務部会)を主として進めて行きますが、近年非行青少年が多くなつて来ている中で一方では健全な青少年がづつと多くなつて来ている。

この青少年には大きな将来があり、二十年后には確実に二十一世紀の日本を担う中心的な人となる。そして世界に羽ばたいて行くもので、今までの狭い視野の枠でなく二十一世紀の主役にふさわしい青少年の育成を考えて行かなければならない。

町民会議の総会及び運営委員会

部会がそれぞれスムーズに運ばれらると共に広報活動を重点的に取り組む必要がある。

佐藤事務局員(社会教育係)

青少年活動の促進(健全育成部会)を主として担当して行くが、青少年の育成については、スポーツの振興、健全な余暇利用、地域の伝統行事の継承等中広く進めている。

今年の主な事業は青少年の仲間づくり、各種球技大会、各種講演会、クリスマスパティー、キャンプ大会、スポーツ教室、運動会等実施して来た。今後は団体、活動に未参加の青少年を主たる対象に参加を図り又、子供会の中で親と子の参加事業も推進する必要があると思つて行きたい。

田村事務局員(消防々災係)

私の係は警察署との関係が深く環境浄化の推進と明るい家庭づくりの推進(環境部会)を主として担当しているが、現在青少年を取りまく環境は問題視されているものが山積している。未成年の喫煙、飲酒、有害図書、広告、テレビ、玩具等があり、又危険箇所点検、学校PTA活動の校外指導及び環境浄化運動との連携協力、明るい家庭づくり運動を推進するもので従来実施している防犯組合事業や春夏、歳末の警戒運動と関連させて、進める必要があります。

一言に当り

民生委員ごころうさまでした

社会福祉事業の推進、特に福祉活動の実践にその果す民生児童委員の大きな役割は周知のことです。

この度長年にわたつて民生児童委員としてお働きくださった次の七名の方が、今回の改選により退任されました。

民生児童委員は、町民特に恵まれない方々にとつて最も信頼できる相談員ではなかつたでしょうか。退任に当り、一言づつ手記をお寄せくださいましたので、次に掲載いたします。

今後も町発展のためにご協力くださるようお願いいたします。(原稿は昨年十二月寄せられたもので原文のまま掲載)

顧えり見て

想うこと

今井利喜作(浦)

つて、その秘密を第三者に打明け教えを乞う事は許され



過去六年間民生委員の大役を命ぜられ、何とかここに無事退任させて戴くことになりました。私は常日頃平常心を心掛けて、日常の生活を送つておるつもりでございませう。私はこの職務に当り多くの皆様の相談に処して参りました。社会倫理の何たるかの知識にも乏しく、ましてや人様の指導など私如きに本当に正しい判断が出来たのかどうか、大体簡単に答えが出るようなら問題にもならず、葛藤の場に私など出ることはないであります。さりとて他人の苦しみや如何に和らげ如何に解決したらよいか、悩み迷う私にと

ておりませう。幾度か福祉行政の方々の指導助言を仰ぎつつ、住民の代弁者として平常心を持って対処してきたつもりであります。これからの福祉行政は益々多様化し、新たな対応が求められる事でしょうが、新任の方々には、日常地域での相談援助活動に邁進せられ、行政と住民のパイプ役として御活躍下さる事を強く希う者であります。

最後に、これまで陰に陽にわたる私の心の支えになつて下さった多くの皆様に、心からの感謝と御礼を申し述べ次第で御座います。

す。

住みよい町づくりを

滝沢トシ(中沢)



民生委員の仕事は本に難しいものである。民生委員を拝命してから早くも十二年が過ぎました。振り返つて見るに、この期間は大変長くも感じ又非常に短く、あつと言つ間に感じ、色々な事が走馬灯の様に思い出されて参ります。

家庭奉仕員の皆様方のお力添えでご病人のお手伝いやらお話し相手になつたり、またご家族の方々と心の触れ合い等で大変に心が暖まる想いで感謝の念がいっぱいあります。

民生児童委員の職をやめさせていただくことになりました。六期

今回の都合により、責任ある民生児童委員の職をやめさせて

いたいただくことになりました。六期

部会の点も多々あつたと思ひます

十八年間、曲りなりに

も勤めさせ

ていただき

ました。

今後ともよろしく、ご指導の程お願いいたします。

が御許にいたきたいものです。

福祉行政は年と共に複雑多岐に

わたり、ますます大変なことと思

います。及ばずながらもこれから

もお手伝いのまねごとでもと思っ

ています。

きり老人のお家を訪問してもそう

いう心配が感じられます。家族に

困まれたご老人は皆元気です。

【次ページ上段へ】

家族や周囲の

思いやりを

平沢みつ(神谷)



切目よりという言葉もあり、人間愛とか家族の愛情とかいう言葉は何時の世代にも、大切な言葉と思ひます。ねた

す。