



広報 越前

1978

11/1

No. 164

■ 発行 / 越路町役場 (新潟県 三島郡越路町) TEL (02589) 2-3111 ■ 印刷 / 大川印刷株式会社

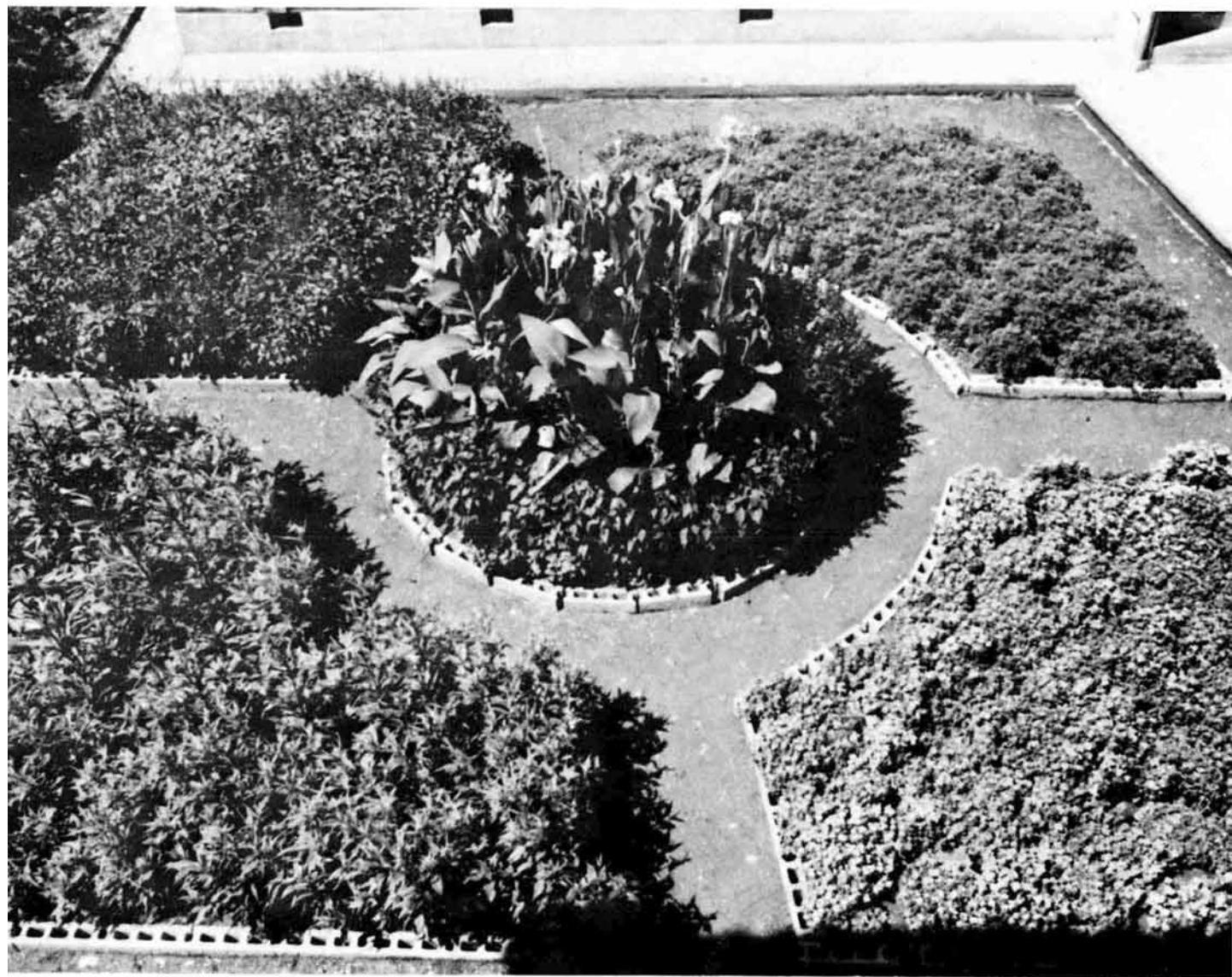

(中庭の花壇)

県・花いっぱい小中学校コンクール
夏の干ばつのりきり
みごと入賞
 塚山中学校

(関連記事は8ページに)

町の人口

住民基本台帳人口 (9月末日現在)

		前月比
世帯数	3,167戸	+4
人口	14,055人	+32
内訳		
男	6,878人	+20
女	7,177人	+12



11月 広報カレンダー

1 水	防火デー	17 金	3才児検診 (2:00~3:30岩田公民館)
2 木		18 土	
3 金	文化の日 町民駅伝大会	19 日	
4 土	菊花展	20 月	
5 日		21 火	心配ごと相談 (1:00~4:00福祉センター) 国民年金相談日 (9:00~4:00役場) 行政相談日 (9:00~2:00役場) 三種混合接種 (2:00~3:30福祉センター)
6 月		22 水	3才児検診 (2:00~3:30 塚野山集落開発センター)
7 火	心配ごと相談 (1:00~4:00福祉センター)	23 木	勤労感謝の日
8 水		24 金	三種混合接種 (2:00~3:30塚山小学校)
9 木	3才児検診 (2:00~3:30福祉センター)	25 土	
10 金		26 日	
11 土		27 月	
12 日	町民囲碁大会 (福祉センター) 謡曲大会 (福祉センター)	28 火	心配ごと相談 (1:00~4:00福祉センター) 三種混合接種 (2:00~3:30浦区事務所)
13 月		29 水	妊産婦検診 (2:00~3:30福祉センター)
14 火	心配ごと相談 (1:00~4:00福祉センター) 3才児検診 (2:00~3:30浦区事務所)	30 木	三種混合接種 (2:00~3:30岩塚小学校)
15 水	高令者職業紹介 (1:00~4:00福祉センター)		
16 木			

**火事・救急車は
一一九番へ**

妊産婦検診
妊婦及び八月、九月の出産者

三歳児検診対象者
昭和五十年四月生まれから昭和五十年十月生まれまでの者

三種混合接種対象者
昭和五十年十月生まれから昭和五十一年八月生まれまでの者

議会だより

第三回定例会

昭和五十二年第三回定例町議会(九月二十五日~九月三十日、会期六日間)は、九月二十五日に招集され、

条例の一部改正、昭和五十二年一般会計補正予算(第四号)をはじめ、国保会計(第一号)、ガス会計(第一号)、水道会計(第二号)の各補正予算を審議、ま

た、昭和五十二年越路町一般会計歳入歳出決算及び国民健康保険事業特別会計歳入歳出決算の認定について審議され、それぞれ原案どおり可決認定されました。主な概要は次のとおりです。

歳入の状況

昭和五十二年第三回定例町議会(九月二十五日~九月三十日、会期六日間)は、九月二十五日に招集され、

歳入歳出それぞれ三億五千四百七十一万円を追加し、歳入歳出予算の総額がそれぞれ二十四億四千七百万円となりました。各款別の補正額は次のとおりです。

Table with 2 columns: Category (e.g., 総務費, 民生費, 衛生費) and Amount (e.g., 八七〇万円, 二五五万円).

歳入の状況

歳入総額は、十七億二千六百八十八万八千円で、前年度と比較し、二億五千二百二十七万二千円(十七パーセント)の増加となりました。

町の財政事情



昭和五十二年一般会計及び国民健康保険事業特別会計の歳入歳出決算が九月定例議会において認定されました。

町財政が、どのようになっていくかを町民の皆さんからご理解いただくため、町公告式規則第四条の規定により、財政事情の概要をお知らせします。

一般会計

決算の概要

昭和五十二年一般会計の当初予算規模は、十四億七千二百二十六万七千円でありましたが、その後八回の追加補正を行い、最終予算額は十七億二千六百八十八万三千円となりました。

これに対し決算額は、歳入十七億二千六百八十八万八千円、歳出十六億八千九百四十四万八千円となり、歳入歳出差引残額三千七百四十四万円となりました。

十七億円こえる(一般会計)

なお、単年度収支は、前年度の実質収支額(純繰越額)三千五百八十五万二千円を差引いた百五十八万八千円となります。

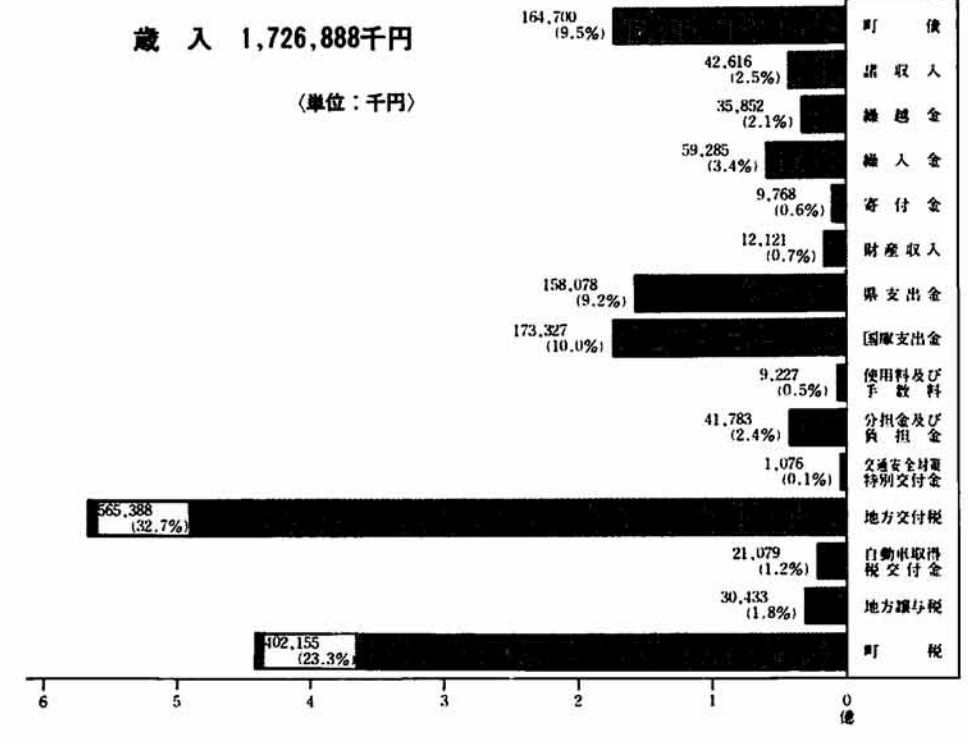

Table showing detailed breakdown of revenue (歳入) and expenditure (歳出) by category, such as 総務費, 民生費, 衛生費, etc.

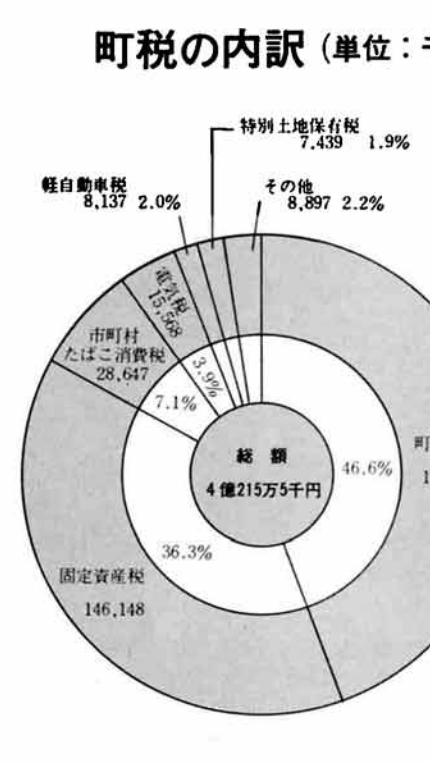
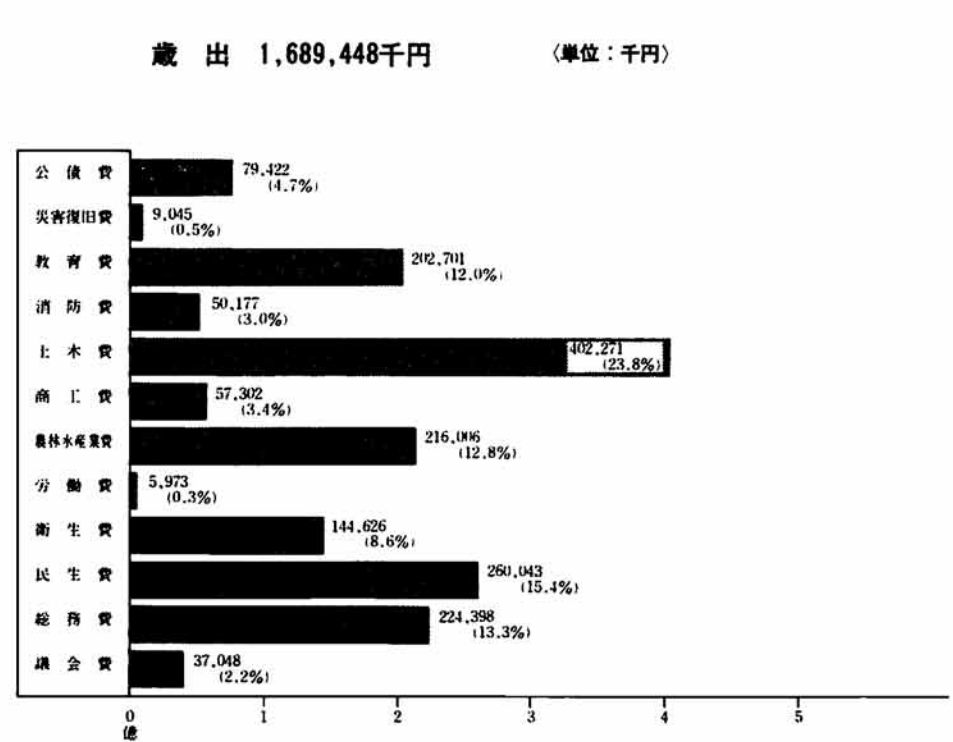

Table showing the breakdown of expenditure by nature (性質別歳出の状況), such as 人権費, 物件費, 維持補修費, etc.

決算額を町民1人当りでみると

使ったお金は 納めた税金は

議決	2,677円
衛生費	16,249
労働費	18,789
林業費	10,450
水産業費	431
工業費	15,607
土木費	4,140
消防費	29,066
教育費	3,625
復旧費	14,646
災害費	654
支那	3,739
公債	31
諸支	122,069

町民税	13,535円
固定資産税	10,560
軽自動車税	588
町たばこ消費税	2,070
電気税	1,125
ガス税	63
鉱産税	89
木材引取税	3
特別土地保有税	537
入湯税	62
都市計画税	425
合計	29,057

町税の推移 単位：千円

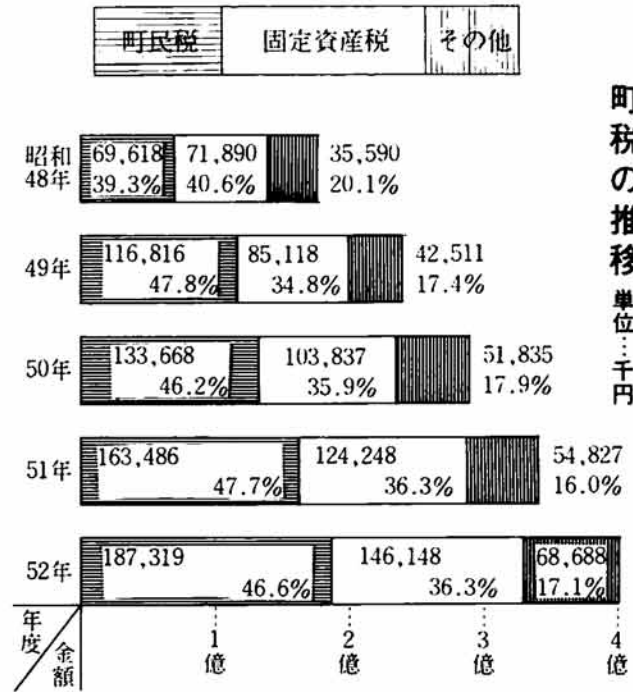

町税の推移 単位：千円

◎ガス事業

昭和五十二年年度のガス事業会計決算が認定されました。
五十二年度は、供給件数で四十二件増加し、三千二百二十件に達し販売量も八・六パーセントの伸びをみました。また、施設面では岩塚小学校へ本管を延長しガス供給を開始し、低圧地区の圧力改善工事を行いました。

営業面では、帝石の原ガス値上げによるガス料金の改定を行ないまた、経費の節減を計り六百四万七千円の純利益を計上し、繰越欠損金の五百七十六万三千円を解消することができました。

◎水道事業

昭和五十二年年度の越路町水道事業(東部広域簡易水道)会計決算が認定されました。
水道事業は、五十二年度は一年次工事である取水場、配水場、給配水管工事等四億六千二百五十六万円の建設工事を施行し、来迎寺、朝日、中沢、西野地区の九九〇戸に給水を実施しました。

経営上は、二百九十一万円の利益を生じましたが水道事業の建設時であり、一般会計からの負担金や受託工事収益によるものです。

ガス事業損益計算書
52年度純利益 6,047,179円

収益	153,929,846円
営業収益	127,198,949円
営業雑益	25,374,535円
営業外収益	1,356,362円
費用	147,882,667円
営業費用	107,233,715円
営業雑費	23,039,885円
営業外費用	17,609,067円

水道事業損益計算書
52年度純利益 2,913,266円

収益	51,621,342円
営業収益	32,335,068円
営業外収益	19,286,274円
費用	48,708,076円
営業費用	44,272,131円
営業外費用	4,435,945円

ガス・水道は 限りある資源です。 貴重な資源をむだなく 大切に使いたいものです。

特別会計

◎国保事業

事業状況

昭和五十二年度平均加入状況は世帯数七百二十二世帯、被保険者数は五千五百八十二人で、町全体の五十四・八パーセントの世帯が加入されました。

事業実施にあたっては、被保険者の健康の保持増進とこれによる受診率の減及び医療受診の適正化に努めた結果、年度末に至り医療単価九・六パーセントの値上げという改訂があつたにもかかわらず、国庫支出金の特別増額も幸いし、また、心配された厳寒季の流行性感冒の影響も極めて軽度になつたことなどから、概ね予期した実績をあげることができました。

歳入総額を前年度と比較すると十一・四パーセントの増加となつております。

歳入の状況

歳入総額は、歳入総額三億五千二百八十八万三千円、歳出総額三億七千六百六十八万八千円、差引き三千三百六十七万五千円となり、そのほとんどを翌年度保険料引き下げ分として繰越しました。

歳入の主なものは、国庫支出金の一億九千二百七十七万七千円、全体の五十四・九パーセントを占めております。加入者が納める保険料は一億三千九百七十四万円で全体の三十九・八パーセントとなり、一人当たり保険料は二万五千三百四十四円となります。

歳出の状況



かぜの予防には「うがい」が一番

1人当り保険料・療養諸費の年度別推移

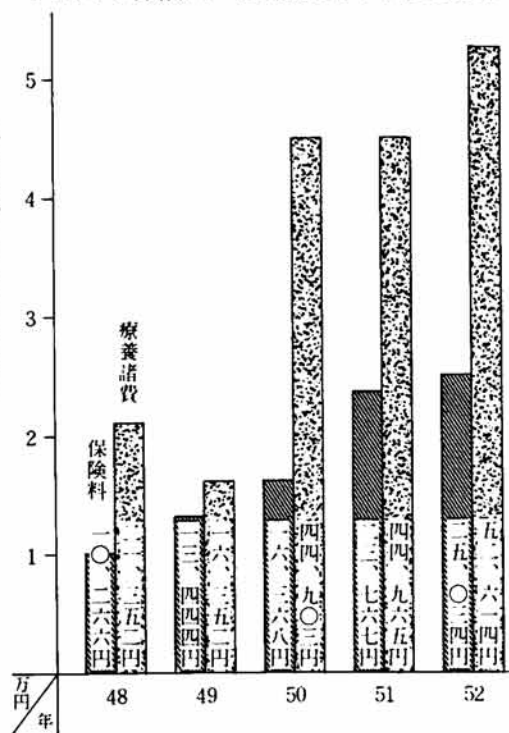

冬を迎えるにあたり 町民のみなさんくれぐれも 健康にご注意ください。

国民年金

出稼ぎされるみなさんへ

間もなく出稼ぎに出かけるみなさんに、国民年金係から三つのお願いがあります。

「年金手帳」は忘れずに 持参しましょう!!

出稼ぎ先の職場の労務担当者に「年金手帳」を提出して、厚生年金の記号番号(初めて厚生年金に加入する人)、加入年月日、喪失年月日を記入してもらってください。出稼ぎの期間(厚生年金加入期間)は国民年金の加入期間と合算して、将来、「通算年金」として受けることとなります。

国民年金の届は そのつど速やかに!!

出稼ぎ先で厚生年金に加入したときは国民年金の喪失届を、出稼ぎから戻ったときには国民年金の加入届をそのつど速やかに手続きをいたしましょう。

保険料を 掛け忘れると大変です!!

保険料を掛け忘れてしまうと、通算年金(老齢・障害)がうけられないこともありますので、保険料は出稼ぎに出かける前に掛け終えるように心掛けましょう。

最後に、「年金手帳」はあなたの分身ともいえるものですから、大切に保管しましょう。

水田利用再編 対策事業に感謝

水田利用再編対策事業につきましては、農家のみなさんより多大なご理解、ご協力を賜わり、当町も目標を達成することができました。

この事業のなかで、農家のみなさんからいろいろな転作をいただいたが、なかでも、岩野農家組合、十楽寺農家組合においては、大豆の集団転作に取り組んでいただき、農家及び農家組合の積極的な意欲に感謝申し上げます。

転作大豆の収穫



国民年金と厚生年金などはつながります

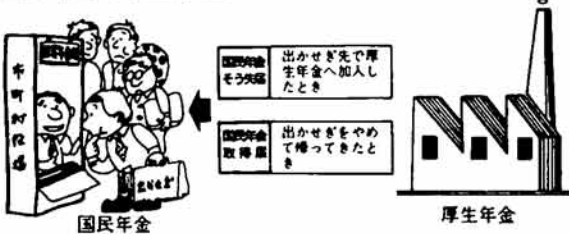

(注) この手続きを怠り年金制度間に空白期間ができると、通算年金(老齢・障害)がうけられないこともあります。

ガス安全使用強調月間

越路町ガス・水道事務所

十一月一日

～三十日

紅葉の秋から冬へとガスの需要が増加しますが、十一月一日よりガスの安全使用強調月間が始まり、全国的に運動が展開されています。正しいガス器具を使用し、常にガスの炎に注意して事故を未然に防ごう、町民の皆さんのご協力をお願いいたします。

正しい器具で きれいな炎を

完全に燃焼している炎は、青いきれいな形で長さがそろって勢いよく燃えています。バーナはきれいに手入れをし、古いヒビ割れしているゴム管はすぐに取替えてください。

越路町で使用するガス器具は、「13A」一萬キロカロリです。器具の購入の際は表示マークに注意して使用してください。

古くなったゴム管はガスもれのもと。ときどき点検し、ヒビ割れているものはとりかえましょう。ゴム管は検査合格品で、ガスせんに合ったものをご使用ください。



部屋の 換気に注意を

近年の住宅は、戸締りもよくサッシなどで密閉されています。開放型の暖房器具を長時間使用する部屋、湯沸器、コンロを使用する台所など、いま一度換気扇の取付状態を点検し、使用中は換気に注意してください。ガスの燃焼には、十分な空気の補給が必要です。

風呂釜や

大型湯沸器には 排気筒の取付けを

風呂釜や大型湯沸器は、ガスの燃焼量も多く、排気筒の取付けと吸気口の設備が義務づけられています。そして、冬は積雪のため吸気口や排気筒がふさがれたり、はずれたりしないよう注意してください。

ガス臭い・ 異常があったら

目に見えないガスも、漏れいしっていると特有の臭いがします。供給所では、定期的に臭気剤を入れてガス洩れの点検をしております。強い臭気に気付かれたら、

風呂釜や大型湯沸器をご使用の際は、ときどき燃焼を止め、部屋の換気をしてください。



器具の使用はストップして換気不良か、不完全燃焼か、屋内配管からのガス洩れかが考えられます。部屋を開放して元栓を閉め、ガス・水道事務所(番二二三四六)へ連絡ください。

屋外の ガス管にも注意を

ガス管は、道路から敷地内へと配管されており、土木工事や建物工事のため損傷したり、細い管で腐蝕のため漏れい事故が発生します。工事の際は、ガス管の位置を確かめてください。また、水溜りに気泡が出たり強い臭気を伴う時は直ちにご連絡ください。

税を知る週間

11月11日～17日

税金は、私たちが安定した住みよい暮らしを願うとき、社会の一員の義務として負担しなければならぬ「公費」のようなものです。そして、日常生活に必要な道路や住宅をつくらしたり、社会福祉を充実させるなどいろいろな面で役立っています。

このように私たちの生活に深いつながりを持っている税金について、そのしくみや使いみちなどを正しく理解していただくため、十一月十一日から十七日まで「税を知る週間」が全国的に行われます。

この期間中税務署では、巡回税務相談、座談会、租税教室など各種の行事を行います。

皆さんもこの機会に大いに税の知識を吸収してください。税金について、困ったときや分からないときは「税を知る週間」中に限らず、いつでも税務署、税務相談室へお気軽にどうぞ！

サラリーマンと年末調整

もうすぐ十二月。年末調整の月がきます。サラリーマンは、毎月の給料から、あるいはボーナスから所得税を差引かれています。この税額は、あくまでもその月の給料やボーナスについて計算されたもので、いわば概算払いの税額です。そこで、一年を通じての精算をしなければなりません。これが「年末調整」です。

この調整は、今年最後の給料の支払いを受けるとき、①今年中の出生、結婚、就職などによる扶養親族の増減、②この一年間に支払った生命保険料、損害保険料、社

会保険料、③住宅取得控除として税務署から通知のあった金額……などを計算して精算します。この結果、これまでに差引かれた税額が年税額に比べて多くなれば税金は戻り、逆に少なければ納めていただくことになっていきます。これでサラリーマンの大部分の方は、確定申告をする必要はありません。しかし、災害や盗難にあった人、多額の医療費を支払った人あるいは、今年初めて住宅取得控除が受けられる人などは、確定申告によって税金の還付を受けることとなります。

子供 保護者の不注意から

親の留守中に火災が発生し、出入口に鍵がかかっていたため焼け死んだり、深夜の火災で大人はかろうじて避難したが、行動力のない幼児だけが逃げ遅れてしまった。このような保護者の不注意による子供の犠牲者は、昭和五十一年中で二百八十八人(十歳以下)も

老人 増加する死者 全体の三五%を占める

最近の火災による死者の傾向をみて注目されるのは、老人の占める割合が増加していることです。とくに寝たきり老人や、一人暮らし老人の死者がふえています。昨年一年間の火災による死者千九百九人のうち六十一歳以上の老人は六百六十四人で、前年に比べて百人ふえており、全体に占める割合は三十五パーセントとなっています。

老人が火災でなくなるケースとて多いのは、就寝中に寝たばこの火の不始末から寝具に燃え移り、煙に巻かれて死亡。あるいは、一人でたき火をしていて、きものに火がついたが、体が不自由なため消すことができず、焼死してしまったなど、悲惨な例がめだっています。

老人を火災から守るためには、家族はもちろん、近隣住民の援助や協力が何よりも必要です。日ごろから次の点に気をつけて老人を火災から守りましょう。

- 老人は避難しやすい場所に寝かせる――いざというとき、階下の出入口近くがいちばん安全です。
- 冬場にむかい、老人は部屋に閉じこもり、ストーブなど暖房器具を独占しがちです。器具の安全な
- 老人は避難しやすい場所には、新聞紙や紙くずなどを燃えやすい物を置かないようにしましょう。
- 老人だけを残して外出するときは、必ず隣近所にひと声かけて出かけるようにしましょう。

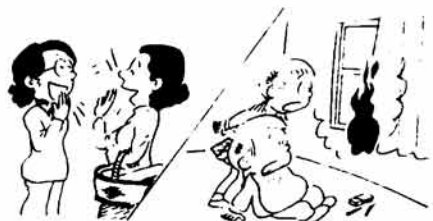

護者の近くに置いておきましょう。●やむをえず子供だけを残して外出するときは、ストーブ、コンロなどは必ず消し、出入口の鍵は、万一の場合を考えて、内側からあけられるように注意しましょう。●子供は火に対し強い興味を示し、ことに火遊びが好きです。火の恐ろしさについて、日ごろから十分教えておくことが必要で、とくに火遊びについては、きびしくしつけるようにしましょう。

秋の全国火災予防運動

11月26日～12月2日

それぞれの持場で生かせ火の用心

火災多発期を迎え、町民ひとりひとりの防火意識の向上を図り、火災発生防止と人命損傷事故の絶滅を図るため、今年も「秋の全国火災予防運動」が十一月二十六日から十二月一日まで全国いっせいに開催されます。

今年一月から六月まで、全国での火災発生ペースは六分に一件の割合で発生し、一日六人が焼死、二十七人が負傷しています。火災の発生原因は、相変わらずたばこが第一位を占め死傷者では、老人と子供の増加が目立っています。

越路町消防団では、十一月二十六日午前六時に警鐘、サイレンの吹鳴を行い、この期間中、防火に対するP・R、防火対象物及び各家庭の予防検査や水利施設の総点検を実施します。

当町は、今年に入って二件の住宅火災が発生しました。件数、被害額とも少ないことは非常に喜ばしいことです。これから冬を迎えるにあたり、暖房器具を使用する機会が多くなります。お互いに「火」には十分注意して、火災のない明るい町にしましょう。



二年連続入賞



学校で、花や草木を育て、児童生徒が自然を愛する心をほぐくも...

優良賞を受賞し、今年六月の水害、夏の干ばつという悪い気象条件にもめげず、先生と生徒が一体となり取り組んだ結果、努力賞を受賞しました。

生徒たちは、これから春にかけて、一人一鉢のパンジー栽培を行い、卒業式、入学式の演壇を美しく色取ろうとがんばっています。

夜間の交通事故防止

例年秋から冬にかけて夜間の交通事故が増えています。夜間は、次のようなことが原因として昼間よりも死亡事故などの重大事故が発生しています。

安全運転競技大会

去る、九月二十三日に長岡地区交通安全協会の主催で、第七回安全運転競技大会が関原自動車学校で行われました。

狩猟事故をゼロに

十一月十五日、ハンターの皆さんには待望の狩猟解禁日です。毎年ちよつとした不注意で悲惨な狩猟事故が発生しております。

- ① 体調の悪いときは狩猟をしない。
② 銃口は絶対に人に向けない。
③ 発射時以外は引金に指をふれない。
④ 獲物を確認するまでは発射しない。



交通死亡事故0運動508日達成

俳句文芸欄

永橋 雪人 蒲原の刈田の中を電車行く
眼前に迫る車窓の紅葉かな
奥只見湖の面に映ゆる夕紅葉

高年齢教室作品

平石 あき 栗拾ふ人の声ある秋の山
権もみじ影冷えびえと庭の池
菊賞めざす競馬や秋高し



神無月三日と聞けば夢遠し
吾等明治の天長節
短歌 西脇 忠一
赤とんぼなつかしうれし再会に
いづこに生きてか三十二年

技術や技能を持った若者を募集しています

青年海外協力隊は、アジア・アフリカ・中近東・中南米・南太平洋の開発途上国に対して、経済・社会の発展のために、技術・技能を身につけた、心身ともに健全な若者を派遣して、各国の国づくりに協力しています。

停電のお知らせ

次により作業停電しますのでご協力ください。
十一月八日(水) 午前九時三十分から午後一時まで、神谷、浦の一部
十一月十日(金) 午前八時三十分から午後五時まで、菅沼



越路町の自然の美しさをそのま
まの姿で見たい。味わっ
ていただくと言う気持ちで推進す
ることが基本になると思います。

越路町は観光資源に乏しいと町
民の声を耳にしていますが、観光
開発を大資本、大企業により開発
を望むことは今後の課題として越
路町には埋もれている観光資源が
多くあります。これを掘り起こす
ことが町民の希望であると思われ
ます。そのためには、どんな方法が
一番効果的であるかでございます。

最近の都市の旅行者の旅行形態
は一本の旗の下にまとめられた団
体旅行から、四、五人の気の合っ
たグループや趣味を同じくするグ
ループの旅行へと変わりつつあり
ます。そして、その旅行マナーも
目に見えて向上しています。

越路町の観光資源に乏しいと町
民の声を耳にしていますが、観光
開発を大資本、大企業により開発
を望むことは今後の課題として越
路町には埋もれている観光資源が
多くあります。これを掘り起こす
ことが町民の希望であると思われ
ます。そのためには、どんな方法が
一番効果的であるかでございます。

観光パンフレット

作成について 来迎寺駅長

それでは、具体的にどうか、こ
れには色々の考えがありますが、
越路町の観光開発は奥只見地域と
は大きく相違する点があり大変有
利であると思われれます。それは、
宝徳稲荷神社参拝者が年間約30万
人以上と言われています。この参
拝者は「こみ」は落して行くが、
「あか」は爪のあかほど落ちて
くれないと聞いています。
現在は言われるとおりであるこ
とは明確であります。が又、半面
「あか」を落とせるよう地元の人
極的な努力がほとんどないことも
又、明確であります。

皆さんもご存じのように上越線
只見線の各駅スキー場があり夏は
奥只見、田子倉ダムを中心とした
観光地で、にぎわっています。そ
れは、越路町には資源、立地条件
には、大差はあるとしても一例を
上げるならば守門村の須原スキー
場は、今から十五年前に建設され
たのでありますが、これはゼロか
ら始めた大変冒険な建設だと言わ
れたスキー場でありますが、現在
は一シーズン約十二万人のスキー
客でにぎわっており又、夏は冬の
民宿を生かしテニス等学生スポー
ツ合宿及びびなびた鉱泉、白石温

来迎寺駅からお願い 国鉄をご利用される皆様へ!!



来迎寺駅を近代
的な駅に改築、み
どりの窓口設置に
ついての運動が、
前々から新潟鉄道
管理局及び国鉄本
社に町長、議長、
商工会長さん方が
陳情等運動を進め
てまいりましたが、
来年度是非実現し
ていただきたいこと
から、九月三十日
町定例会議におい
ても改築促進を議
決いただき、決議書
をもつて、次の関係
機関に再度陳情いた
だきました。

来迎寺駅開業 八十周年記念事業

越路町町民号

大好評で終了

去る、九月二十日六時二十分、
来迎寺駅ホームで、国鉄当局か
ら旅客課長、長岡運輸長をはじめ
関係者多数が参列し、初の「越路
町町民号」の発車式が盛大に行わ
れ、テープカット、くす玉割りの
後、一行二百六十名を乗せた六両
編成のお座敷列車が、一路天童温
泉に向って旅立ちました。
車内では、座椅子座ぶとんでテ
ーブルを囲み、八十周年記念アル
バムを見ながら昔をしのび、お祝
いの酒で車内はなごやかな雰囲気
が続きました。

天童温泉では、天童市長、観光
協会長等との交換会、市長の観迎
会、また、地元民謡クラブと越路
町民謡協会の民謡の交換会が催さ
れ、何ごとも忘れ、ただ、楽しさ
いっぱい一夜を過ごしました。
帰りの車内では、お互いに杯を
交わし、お座敷列車でなければ
できない「車内のど自慢コンクール」
を楽しみ、ますます発展が期待さ
れる来迎寺駅に到着しました。

すると大変少ないといわれていま
す。
来迎寺駅の改築、ミドリの窓口
設置の運動を進めるについて、町
民各位のご理解とご協力を得、国
鉄を利用されるときは一枚でも一
円でも多くの乗車券、指定券、団
体券、定期券、小荷物(発送)を
お買い求めいただき、来迎寺駅の
売上げを多くして、是非来年度近
代的な駅を建設していただき、越
路町の発展のポイントとし、また
新幹線高速時代に対応できる発火
点として、来迎寺駅の新しい駅づ
くりを町民各位のご協力をお願い
します。

越路町の観光開発プラン、受入
施設、観光ルートの設定パンフレ
ット作成経費の確保等が基本とな
ります。関係者の今後のご協力を
お願い申し上げます。立派なパンフレ
ットができ越路町にすこしでも「あ
か」が多く落ちることが成功する
よう願っています。

座席指定券のお申込は 電話でお気軽に

来迎寺駅 TEL 二一〇一〇

みどりの窓口とは
お客様が申込まれた座席指定券と乗車券が電機計算機
の操作により、一分間に約六枚から十二枚自動的に印刷
され発売される設備のある出札窓口のことでありま
す。この機械には、一日二百枚以上発売できる大型
のもの、二百枚程度の二種類があります。
来迎寺駅では、一日百枚程度発売できる機械を設
置することにより、当駅の出札窓口「みどりの窓
口」の電氣看板が掲げられるのです。
この電算機械を設置するには、来迎寺駅の指定券
の発売実績が一日七十枚以上ないと設置され
ない基準があります。この基準に達するには、
町民のみならずが特急、急行、寝台列車を
ご利用されるときは来迎寺駅
から買っていただき実績を多くして
いただきたいのであります。
なお、特急券、急行座席指定券は、
日本全国のどの駅から乗車され
る指定券も来迎寺駅で発売して
おりますのでお知らせします。

募集 謝恩秋の国鉄特選ミニ旅行

「はんばきぬぎ」
◇東山温泉 のんびりの旅◇
期日 十一月十五日(土) 期日 十一月二十一日(土)
募集員 一〇〇名 募集員 一〇〇名(各班とも)
費用 来迎寺駅九、七五〇円 費用 一四、〇〇〇円
岩塚駅九、七五〇円
塚山駅九、九一〇円
行程 来迎寺 9:13 出 10:17 松 13:42
坂 12:35 渡辺 13:15 若 13:42
村 11:30 12:16 米迎寺 17:01
※当日昼食持参、お酒一本付
※一泊四食、お酒二本付
行程 来迎寺 9:34 出 10:17 松 13:42
新 15:21 東山温泉(泊) 8:40 武家屋敷 9:10 山田温泉(泊) 10:20 会津若松 12:30
長 16:26 16:48 米迎寺 17:10

お年玉つき年賀はがき 十一月六日(月)発売

郵便局では、昭和五十四年新年用お年玉つき年賀はがきを十一月
六日から発売します。
発売するはがきは、寄付金つき二十一円と寄付金なし二十円の二
種類です。
意匠は、寄付金つきが「おぞうに」、寄付金なしは「檜扇紋様」
です。
発売枚数は次表のとおりです。

区別	寄付金つき二十一円	寄付金なし二十円	計
信越管内	一億二千万枚	八千万枚	二億
全国	三億五千万枚	三億五千万枚	七億

お年玉の品名は次のとおりです。
▶一等 ラジオつきテレビ
▶二等 手紙セット
▶三等 ポケットカメラ
▶四等 お年玉切手シート

11月分有線放送番組予定表

月・日	曜	タイトル	内容	放送者
11・1	水	役場だより	国保だより	役場
3	金	政府の窓	寒くなるおきやすい病気と予防	有放
6	月	営農アワー	今年の秋野菜について	普及所
8	水	役場だより	社会福祉協議会だより	役場
9	木	生活の窓	健康診断をうけよう	中央病院
10	金	学校だより	私達の学習発表会	岩塚小学校
13	月	営農だより	農薬について	来迎寺農協
15	水	役場だより	冬期除雪対策について	役場
16	木	暮らしの窓	老人の食事	保健所
17	金	マイク訪問	蔬菜園芸に情熱をもつ田中武夫さん	有放
20	月	営農だより	農事相談	岩塚農協
22	水	農協だより	定期積金のお進め	来迎寺農協
23	木	学校だより	吹奏楽の時間	塚山中学校
24	金	防災だより	秋の全国大震災予防運動	役場
27	月	営農アワー	越冬野菜について	普及所
29	水	役場だより	出稼き対策について	役場
1	金	有放広場	健康シリーズ(寒さと腰痛)	有放