

お知らせ

7月 広報カレンダー

1 土	半夏生	18 火	心配ごと相談 (13:30~16:00福祉センター) 国民年金相談 (9:00~16:00役場)
2 日		19 水	風しん予防接種 (13:40~14:30福祉センター) 土用
3 月		20 木	海の日 
4 火	心配ごと相談 (13:30~16:00福祉センター)	21 金	行政相談 (9:00~12:00役場)
5 水		22 土	大暑
6 木		23 日	
7 金	風しん予防接種 (13:40~14:30福祉センター) 七夕・小暑	24 月	胃がん大腸がん検診 (8:00~10:00保健センター)
8 土		25 火	心配ごと相談 (13:30~16:00福祉センター) 胃がん大腸がん検診 (8:00~10:00保健センター) 基本健診事後指導会 (9:30~11:30塚野山集落センター)
9 日		26 水	胃がん大腸がん検診 (8:00~10:00岩田婦人研修センター) 基本健診事後指導会 (9:30~11:30西谷集会所)
10 月	胃がん大腸がん検診 (8:00~10:00岩野集落センター)	27 木	胃がん大腸がん検診 (8:00~10:00神谷集落センター) リハビリ教室 (10:00~15:00保健センター)
11 火	心配ごと相談 (13:30~16:00福祉センター) リハビリ教室 (10:00~15:00保健センター)	28 金	胃がん大腸がん検診 (8:00~10:00塚野山集落センター)
12 水		29 土	
13 木	胃がん大腸がん検診 (8:00~10:00西谷集会所)	30 日	
14 金		31 月	固定資産税第2期納期限 国民健康保険料第4期納期限 骨検診 (受付時間9:30~10:30保健センター)

○今月の町内巡回バス運休日 7月2日(日)、8日(土)、9日(日)、16日(日)、20日(祝)、22日(土)、23日(日)、30日(日)

ナイター

日盛りの暑さを避けて夕方から行われる夜間試合(主に野球)は、ナイターと呼ばれる。これは、典型的な和製英語です。英語ではナイトゲーム (night game) としかいけません。野球のナイターは、毎年四月ごろから十月ごろまでですが、俳句では夏の季語。榎本冬一郎の句「ナイターの投手最も照らされる」には、テレビ中継では味わえない臨場感が感じられるようです。

アメリカの大リーグで初めてナイト・ゲームが行われたのは、一九三五(昭和十年)。日本では一九四八(昭和二十三年)八月、横浜のゲリリック球場(現在の横浜スタジアム)での巨人対中日戦が、プロ野球初のナイターでした。後楽園球場(現在の東京ドーム)に夜間照明が完成したのは一九五〇(昭和二十五)年七月で「ナイター」という言葉はそのころから使われています。ホームランをホームマー (home run) というのも和製英語のように思われますが、これは本来の英語。「ナイター」という和製英語は、案外「ホームマー」がヒントになってきたのかもしれない。

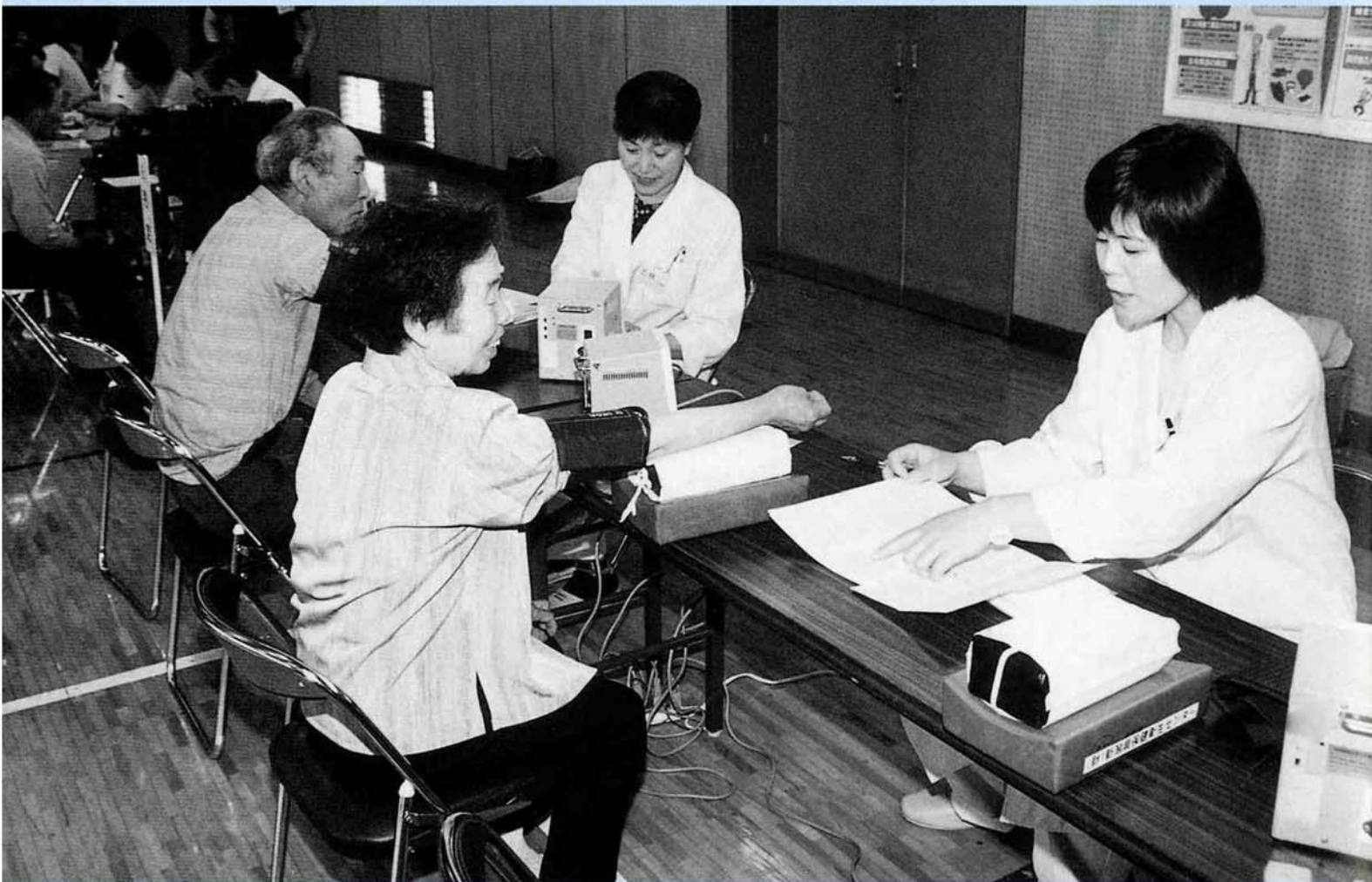

5月19日から6日間にわたり、町内3会場において基本健康診査が実施され、1,267の方が受診されました。

5月26日 基本健康診査最終日 勤労者会館

町の人口

住民基本台帳人口 (5月末日現在)

		前月比
世帯数	3,933	+6
人口	14,577	+4
内 男	7,055	-2
内 女	7,522	+6

町総合消防演習盛大に実施される



分列行進

町消防団では、火災・風水害等の災害が発生した時、迅速に住民の生命と財産の安全を確保するため、常日頃から各種の訓練を積み重ねて非常時の出動に備えております。その成果を示す町総合消防演習が六月十一日(日)、塚山小学校グラウンドで実施され、開会後に無火災地区の表彰、永年動続された団員の表彰等が行なわれました。

演習訓練では機械器具点検・ポンプ操作訓練・第五分団(塚山地区)による整然とした小隊訓練や油火災を想定した初期消火訓練が行なわれ、観覧者からも大きな拍手が送られていました。また、洪水



「大雨注意報」発表!

そのとき、どうする?

夏が本番! 風水害への備え

夏は台風や集中豪雨が発生しやすく、毎年、各地で、大雨による洪水や土砂災害、暴風雨による被害が出ています。風水害への備えはこれからが警戒シーズン。ふだんから、家の周りや地域の危険箇所を確認し、家族や地域で安全対策を話し合っておきましょう。

家の周りや地域の危険箇所をチェック

大雨や台風があったとき、あなたの家の周りは安全ですか。近くの川の洪水やがけ崩れなどの危険はありませんか。家の周りや近所を見回して、危険な箇所はないか、チェックしてみましょう。自宅周辺では、窓や屋根、雨どいや側溝、擁壁などを点検し、壊れているところがあったら早めに修理を。



避難場所や避難方法をチェック

風水害の備えについて家族や地域で話し合ったり、防災訓練をしたりするなど、日ごろの防災活動も大切です。また、それぞれの地域には指定された避難場所があるので、実際に家から歩いてみて、場所と道筋を確認しておきましょう。高齢者や子ども、病人、体の不自由な人がいる場合は、地域の人たちが手伝って避難活動を行なえるよう、日ごろから協力体制を築いておくことも必要です。



川右岸の野焼きにより火災が発生したという想定に基づき行なわれた模擬火災訓練では小型ポンプ積載車四台、長岡市消防署越路出張所の消防自動車二台が出動し迅速かつ正確な操作により放水が実施されました。訓練の最後には、参加消防団員全員による規律正しい分列行進が行なわれ、町消防団の力強い団結力が示されました。

最後に、「火の用心三唱」を行ない、今後の安全と幸せを誓って、平成二十二年年度の町総合消防演習が閉会いたしました。表彰された地区及び団員は次の通りです。

◎日本消防協会表彰
精進章 関 清(浦)

◎団長表彰
無火災表彰

三十年 朝日
二十五年 西野
二十年 神谷
十五年 飯塚
十年 飯塚

二十年以上勤続表彰
桑原 文夫(西谷)
内藤 信久(飯塚)
藤沢 茂幸(小坂)
田中祐紀彦(飯塚)
十五年以上勤続表彰
丸山 雅行(飯島)



油火災初期消火訓練

内山由紀夫(塚野山)
桑原 保則(浦)
渡辺 久(沢下条)
今井 肇(塚野山)
高橋 太(神谷)
白井 正巳(来迎寺)
山崎 晃(来迎寺)
山崎 勝(来迎寺)
内山 和(東谷)
内山 昌幸(東谷)
五十嵐秀夫(東谷)
山崎 浩(岩野)
平沢 敏行(浦)
桑原 敏(浦)
山崎 忠幸(浦)
ラッパ隊十五年以上勤続表彰
郷 浩之(朝日)
ラッパ隊十年以上勤続表彰
桑原 輝光(来迎寺)

避難所施設

地区名	避難場所	地区名	避難場所
岩野	石津保育園	来迎寺	来迎寺保育園
	農業者トレーニングセンター		町総合福祉センター
	岩野集落開発センター		郷土資料館
仲島	仲島会館	朝日	朝日転作研修センター
釜ヶ島	釜ヶ島集会所	沢下条	沢下条集落開発センター
浦	浦保育園	飯塚	岩塚保育園
	浦集落開発センター		飯塚集会所
	浦南部公民館	十楽寺	越路町勤労者会館
	浦(中)集会所	中島	宝徳稲荷神社
	浦北部公民館		越路町婦人研修センター
勤労者体育センター	岩田	岩塚小学校	
神谷	越路小学校	不動沢	不動沢構造改善センター
	神谷集落センター		塚山コミュニティセンター
篠花	篠花集落開発センター	東谷	東谷集落センター
飯島	飯島集会所		西谷
西野	中野島保育園	塚野山	塚山小学校
	中野島コミュニティセンター		塚山中学校
中沢	中沢集落開発センター		塚山保育園
白山	白山保育園	小坂	塚山青少年センター
	白山集会所		塚野山集落開発センター
	児童交流会館		小坂集落センター
来迎寺	越路中学校	菅沼	菅沼集落開発センター
	町民体育館		

気象情報をキャッチする

台風が近づいているときや梅雨の時期などは、テレビやラジオ、防災行政無線などの気象注意報・警報などに十分注意しましょう。土砂崩れなどの災害予想などの情報が提供されたり、家屋などに危険が迫ったとき、町から避難勧告や指示が出されたりします。

日ごろから備えておきたいもの

風水害だけでなく、地震などの災害の備えにもなります。

- 非常持ち出し袋
懐中電灯、ラジオ、非常食、現金、通帳、救急用品、水、衣類など
- 緊急連絡カード
自分の名前や住所、生年月日、血液型、家族との緊急連絡先などを記入した「緊急連絡カード」を家族で作り、携帯しておきましょう。

衆議院議員総選挙結果

6月25日(日) 町内12投票所

政党の名称	得票数
自由党	一、一二四
政党自由連合	一九
日本共産党	三九九
自由民主党	四、〇四〇
民主党	一、三九九
社会民主党	九二二
公明党	五六一

衆議院比例代表
選出議員選挙

有権者数 一一、四七一人
投票者数 九、〇八九人
投票率 七九・二二%

候補者氏名	得票数
桜井 新	五、六九三
近藤 基彦	二、四一三
村山 史彦	五二三
川原 勇	一二五

衆議院小選挙区
選出議員選挙

有権者数 一一、四六四人
投票者数 九、〇九二人
投票率 七九・三一%

町制施行45周年記念事業

越路町PR展開催

N'ESPACE
表参道・新潟館「ネスパス」



▲越路の“おもち”を食べようと長い行列ができました



▲うんめえ「もちつき」大会

首都圏との交流を目的として、六月二日(金)から六月四日(日)まで、東京原宿にある表参道新瀧館「ネスパス」において越路町PR展を開催しました。

会場では、越路町を紹介するため、自然部門では本物の稲の苗を使って田んぼを作ったり、樹形山から望む眺望パネルを展示し、農・林産物部門では東京都との流通協定米・酒・琴の製造過程を展示。またイベント部門では昔語りアニメ「あつたてんがのお」を上映・神谷芸能保存会によるあめや踊り・酒造り唄保存会による酒造り唄・越路琴製造組合による琴の演奏会などのライブを実施し大勢の観客を魅了しました。

体験コーナーとして、三角ちまき作り・せんべい焼き・もちつきなどを体験していただきました。

イベント実施期間中の入館者は約二千人で首都圏の人たちに越路町を充分堪能していただき、次回の開催を望む声も多く寄せられ、大盛況のうちに終了しました。

水からのおくりもの

水のつくりし 越の里



▲三角ちまき作りはむずかしい!



▲産物展は好評でした



▲郷土芸能「あめや踊り」



▲艶やかな琴の演奏会

西部地区町立学校整備に関する住民懇談会を開催します

西部地区の町立学校整備について、学区の皆様から広くご意見やお話をお聞きするため、住民懇談会を次の日程で開催します。都合のつく最寄りの会場にご出席ください。

期日	時間	会場	対象地区
7月8日(土)	午後7時30分	中島集会所	中島
7月10日(月)	午後7時30分	岩田婦人研修センター	岩田
7月11日(火)	午後7時30分	不動沢構造改善センター	不動沢
7月12日(水)	午後7時30分	塚山コミュニティセンター	東谷、西谷
7月14日(金)	午後7時30分	塚野山集落開発センター	塚野山、小坂、菅沼
7月17日(月)	午後7時30分	飯塚集会所	飯塚
7月18日(火)	午後7時30分	勤労者会館	十楽寺
7月21日(金)	午後7時30分	沢下条集落開発センター	沢下条

◎問い合わせ先
越路町教育委員会
☎九二一五九一〇

年金だより

公的年金とは世代と世代の助け合い 社会全体で支え合う年金制度です



公的ねんきんとは

公的年金制度は、社会保障の一環として、保険料を納めて年金を受け取るという社会保険方式により、高齢や障害になったり、死亡したときに、本人またはその家族の所得保障を行なう社会連帯・助け合いの仕組みです。

公的年金は、国が責任を持って運営し、20歳以上の人は年金に全員加入し、現役世代の稼ぎの一部を保険料として払い、高齢者世代の生活費として仕送りをする仕組みになっています。したがって将来、自分が高齢者となったときには、その時代の現役世代から、仕送りされてくる年金を受け取るようになります。

公的年金の優れたところ

- 基礎年金の3分の1は、国が負担します。
- 物価の上昇などに応じ、年金額もあがります。
- 一生涯、亡くなるまで受給できる終身年金です。

問い合わせ先 役場町民課 年金担当まで ☎92-5905

年金相談室

国民年金の手続きは?

私は今月で二十歳になる学生ですが、役場から国民年金に加入してくださいといわれています。卒業後会社に勤めるつもりですので、はいってすぐやめることになると思うのですが、その場合国民年金はどうなるのでしょうか。

Q

学生の皆さんが卒業後就職して、厚生年金や共済組合に加入すると国民年金をやめたと考えるようですが、実は単に種別が変わっただけで国民年金の加入者であることに違いありません。

A

国民年金の加入者は、あなたのような学生さんや自営業の方を「**第一号被保険者**」として、厚生年金、共済組合の加入者

である

「**第二号被保険者**」 第二号被保険者の被扶養配偶者である

「**第三号被保険者**」 学生時代に保険料を納めた国民年金の期間と、就職してからの厚生年金期間を合算して、将来の老齢基礎年金、万一の障害基礎年金や遺族基礎年金の受給資格を積み重ねていくこととなります。基礎年金を受けられることが、厚生年金や共済組合の上乗せの年金を受け取るための資格にもなります。

このように、将来の年金受給にとって、とても重要なことですので、すぐに役場で国民年金の加入手続きを行ってください。

なお、学生の方には国民年金保険料を後払いできる「**学生の国民年金保険料納付特例制度**」がありますので加入の手続きの際に役場にてご相談ください。

食生活改善推進員の活動を紹介します

「私たちの健康は私たちの手で」をスローガンに生涯における健康づくり活動を推進しているボランティア組織の団体です。食を通して、また、運動を通して健康づくりの輪を広げていくために越路町には105名の食生活改善推進委員（ヘルスメイト）が各地区にいます。気軽に呼びかけて下さい。

昼食会風景（5月13日沢下条地区）



久しぶりに顔を合せ、ごちそうを食べながらお話もはずみ、楽しい時間を過ごされました。

高齢者の昼食作り（5月19日岩野地区）

80歳以上の高齢者の方に昼食弁当を作り、家庭に配食しました。旬の野菜や果物を使い色彩、味ともに「よかったて!!」「うまかったて!!」と大変喜んでいただきました。



メニュー

- ・五目赤飯
- ・フキの炒め煮
- ・南瓜のバター煮
- ・切り昆布
- ・ワカメときゅうりの酢の物
- ・ゴマ豆腐
- ・イチゴ、きぬさや

ちまき、笹だんごづくりの勉強会

（6月12日岩田地区）



「下準備が大変だけど、皆さんと一緒にしていると楽しくて!!」

次の方が地区役員のみなさんです。

大字	氏名
岩野	内山 ミチ
釜ヶ島	伊佐 多喜子
浦	平沢 和子
神谷	若井 喜恵
飯島	山本 京子
篠花	五十嵐 ミヨ
西野	細川 綾子
中沢	竹武 春美
来迎寺	長田 スミエ
白山	吉原 和子
朝日	郷 久子
沢下条	松永 京子
飯塚	内藤 佳代子
十楽寺	渡辺 道子
岩田	丸山 シヅ
不動沢	高橋 厚子
東谷	永井 由起子
西谷	清水 久子
塚野山	内山 カズエ
菅沼	藤野 ヒサノ

介護保険のおしらせ

今回は短期入所利用についてご紹介します。

越路町介護保険パンフレットでお知らせしましたが、介護保険の居宅サービスの一つとして短期入所生活介護があります。

これは従来の福祉施設であるわらび園やこしじの里における短期入所のことです。要支援、要介護と判定された人が、施設で入浴、排泄、食事などの日常生活における世話及び機能訓練のサービスを受けることができます。家族（介護者）にとっても一時、介護から離れ休養をとったり旅行を楽しんだりできるため、利用者にとっても家族にとっても気分転換になります。

しかし、短期入所での利用日数は介護度別で決められているため、利用日数については、介護保険がスタートする前から「短期入所において利用できる日数が少なすぎる。要介護の人が月に2～3日、最も重度の人でも7日の利用では在宅介護は続けられない」等の声がありました。そして、このことについて検討が加えられ、介護保険スタート直前に短期入所で利用できる限度日数について「次期拡大措置」、「振り替え措置」という新たな仕組みが加えられました。

家族介護への支援の一環として一定の条件のもとで利用できるこの新しい短期入所の利用方法についてご紹介

いたします。詳細については担当の介護支援専門員、または役場介護保険係へご相談ください。

1. 次期拡大措置

要介護認定の更新（変更認定）の際、申請が行われた日の3～4ヶ月前のそれぞれの月において、訪問・通所系サービスの利用が6割未満であれば、次期認定有効期間における短期入所の利用の基準が2倍に拡大される（要介護5は1.5倍）制度のことで

2. 振り替え措置

振り替え措置の対象となる人は、以下の要件に該当する人で短期入所における限度日数を全部利用した後に、訪問・通所系サービスの使い残し分を1ヶ月で最大2週間まで振り替えることができる制度のことで

- ①利用者が痴呆であることなどにより、同居している家族等の介護が困難な場合
- ②同居している家族等が高齢や疾病であること等を理由として十分な介護ができない場合
- ③その他冠婚葬祭などの理由で短期入所を拡大しなければ在宅介護の継続が困難と町が認める人

短期入所サービスの最大利用日数

（6ヶ月当たり）

区分	本来の利用限度日数	拡大による最大利用日数 （次期拡大措置）	振り替えによる最大利用日数 （振り替え措置）
要支援	7日	14日	49日
要介護1	14日	28日	84日
要介護2	21日	42日	91日
要介護3	21日	42日	91日
要介護4	42日	63日	98日
要介護5	42日	63日	98日

介護保険窓口より

要介護認定の更新申請の受付が行われています。該当者（案内済み）は速やかに主治医の診察を受けられ、介護保険窓口で申請をしてください。介護サービスの問合せや不満など、お気軽にご相談ください。
問合せ先 保健福祉課 介護保険係 ☎92-5906

骨粗しょう症予防検診のご案内

1. 対象者
18歳～65歳の女性
（妊婦の方はご遠慮下さい）
2. 申込方法
7月3日（月）～12日（水）までに保健センターへ ☎92-5011
3. 検診日 7月31日（月）
4. 受付時間 9時30分～10時30分
5. 場所 町保健センター
6. 料金 1,300円
7. 検査方法
手指のレントゲン撮影による骨密度測定

長岡保健所総合相談のおしらせ

健康、食事、介護の仕方など専門家がご答えします。来所、電話でお気軽にご相談下さい。（来所の場合はあらかじめご連絡下さい。）
☆受付時間
〈平日のみ〉午前8時30分から12時まで、午後1時から5時まで
☆相談内容
赤ちゃんやお母さんの健康に関すること
思春期の悩みや心の悩み 成人病について ほけについて
お年寄りの介護について 感染症や結核のこと
難病について 歯について 栄養について 薬について
その他健康に関すること
TEL：34-4149（総合相談専用）
*エイズの相談は下記へ
◇相談は平日午前8時30分から午後5時まで随時受け付けております。 TEL：36-8120
◇検査日・時間
〈毎週木曜日〉午後1時30分から3時まで（予約が必要）



平成十二年度の越路町戦没者追悼式が木々の緑深くなる六月一日、町民体育館において盛大かつ厳粛に執り行われました。
式典には、全町内から二百二十三名の遺族が参列され、町長の式辞、来賓や遺族代表の追悼の言葉が述べられました。最後は参列された遺族全員が菊の花をささげ、おそかに戦没者の冥福を祈りました。

厳粛に
戦没者追悼式

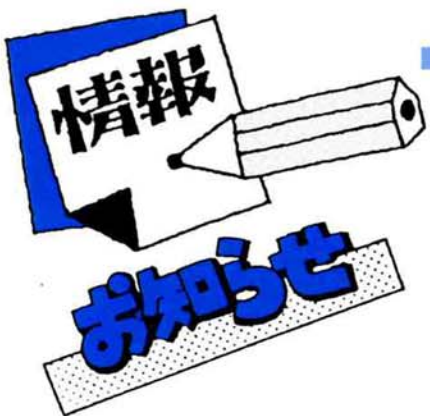

第五十回社会を明るくする運動が実施されます

毎年七月は社会を明るくする運動の強調月間です。「ふれあいと対話が築く明るい社会」を統一標語として、地域住民の理解と協力により、犯罪・非行を防止し、罪を犯した人や非行に陥った青少年の更生を支えることを重点目標に全国的に展開される運動です。

この運動にあわせて長岡市、越路町、山古志村が構成する長岡地区保護司会で「愛の協力運動」の会員募集が行なわれます。

「愛の協力運動」にご協力下さい
次代を担う青少年の健全育成事業及び犯罪予防、更生保護の活動資金に使われる会員募集です。
各家庭から一戸「三百円程度」の募金にご協力をお願いします。
なお、一人「千円」以上の会員募集も同時に行なわれます。

特設人権相談所の開設についてお知らせ
近隣間のいやがらせ、名誉・信用の侵害、いじめ、相続に関すること等心配ごとやお困りのことがありましたら、越

善意をありがとうございます

皆様から、心温まる寄付金をいただき、心から感謝申し上げます。
○5月24日 飯塚美佳会様 10,000円
○6月9日 白山一鉢会、越路山草会 [代表] 矢代征平様 23,450円
指定寄付金を除く寄付金については、全額「越路町社会福祉基金」に積み立てます。

行政相談
期日 7月21日(金)
時間 午前9時～正午
場所 越路町役場
心配ごと相談
期日 7月4日、11日、18日、25日 (毎週火曜日)
時間 午後1時30分～午後4時
場所 福祉センター
国民年金相談
期日 7月18日(火)
時間 午後9時～午後4時
場所 越路町役場

路町人権擁護委員と法務局職員が相談をお受けします。相談は無料で秘密は守られます。

七月二十八日(金)午前10時から午後三時まで
二、場所 町福祉センター
三、問合せ 越路町役場町民課戸籍係 ☎九二一五九〇五

「かたり調査」にご注意下さい
国勢調査が、九月下旬から十月上旬にかけて、「国勢調査員証」を携帯した国勢調査員が世帯を訪問し、直接、調査票を配布・収集する方法により行ないます。

内水面水産試験場一般公開のお知らせ
「見て触れて淡水魚の知識」をテーマに内水面水産試験場の一般公開をします。ぜひ、ご家族連れでお願いします。

街頭労働相談会開催
県では、七月を労働相談強化月間として、次の通り街頭労働相談会を開催します。相談は無料で秘密は厳守されます。

一、日時 七月十四日(金)午後二時から午後六時まで
二、会場 長岡市厚生会館前
三、内容 労働全般の相談に労働基準監督署、ハローワーク、社会保険労務士等が応じます。
四、問合せ 長岡労働事務所 ☎三七一六一〇
平成十二年度就学義務猶予免除者等の中学校卒業程度認定試験実施
この認定試験は、就学義務猶予免除者である者又は就学義務猶予免除者であった者や平成十三年三月三十一日まで十六歳以上になる者等に対し、中学校卒業程度の学力があるかどうかを認定するため、国が行なう試験で、合格した者には高等学校の入学資格が与えられます。
詳しい資格や、内容等は越路町教育委員会までご連絡下さい。 ☎九二一五九一〇

下さい。
平成十二年七月三十日(日)午前10時から午後三時まで(随時受付します)

二、場所 内水面水産試験場(長岡市大川原町二六五〇)
三、内容 魚類の解剖、標識体験、水质分析、魚の飼いの相談等
四、問合せ 内水面水産試験場 ☎二二一二二〇一

新潟県総合スタジアム愛称募集
二〇〇二年ワールドカップサッカー大会の新潟会場となるスタジアムが、平成十三年春に完成します。

このスタジアムに、より多くの人々が親しみをもてる「愛称」を付けて下さい。
一、募集期間 平成十二年六月五日～七月十七日(当日消印有効)
二、応募方法 はがきに愛称案(ふりがな)、愛称の理由、住所、氏名(ふりがな)、年齢、性別、職業(学生・生徒・児童の場合は学校名、学年)、電話番号を記入し、郵送して下さい。
三、問合せ・申込先 新潟県土木部都市整備局都

第二回こしじの里夏祭り
一、日時 七月二十九日(土)午後六時三十分～八時三十分
二、会場 こしじの里駐車場
三、内容 盆踊り、カラオケ大会、花火、太鼓、出店(焼きそば、焼き鳥、金魚すくいなど)
四、問合せ 特別養護老人ホーム こしじの里 ☎四一〇八〇一

おごしの里夏まつり
一、日時 七月二十二日(土)午後六時から午後八時まで
二、場所 おごしの里駐車場(雨天の場合おごしの里内食堂)
三、内容

市計画課公園緑地室スタジアム管理班(千九五〇一八五七〇 新潟市新光町四番地一) ☎二五二八〇一五二二六五

第五十回新潟県勤労者美術展中越地区展作品募集
一、募集部門 日本画、洋画、彫塑、工芸、書道、写真の六部門
二、受付期間 平成十二年八月二十一日(月)～二十二日(火)
三、応募資格 県内に住所または勤務先を有する勤労者(自営業、主婦、退職者等を含む)で、応募部門についての作品の制作及び教えることを職業としない者
四、問合せ 詳しくは、長岡労働事務所まで ☎三八一二五四六

出雲崎町天領まつり巡見使行列参加者募集
一、期日 平成十二年十月八日(日)
二、内容 時代衣装を着用し、出雲崎町の海岸線、北国街道を約二キロ歩きます。
三、お申込・問合せ 出雲崎町役場天領まつり実行委員会事務局 ☎七八一三二九一

放送大学学生募集
放送大学では十月入学の学生を募集しています。
一、募集期間 六月十五日～八月十五日
二、募集学生 全科履修生、選科履修生、科目履修生
三、問合せ・資料請求 新潟学習センター ☎二五二二八二二六五

歌謡大会、盆踊り、出店(飲み物、金魚すくい、焼き鳥など)
四、問合せ 特別養護老人ホームおごしの里 ☎九五一一三一一〇

募集種目	資格	受付期間	試験期日
2等陸・海・空士	18歳以上 27歳未満の男女	(男子)年間を通じて行っています (女子)8月7日～9月8日	受付後指定します
曹候補士	18歳以上 27歳未満の男女	8月7日～9月8日	一次試験 9月16日
一般曹候補学生	18歳以上 24歳未満の男女	8月7日～9月8日	一次試験 9月16日
航空学生	高卒(見込) 21歳未満の男女	8月7日～9月8日	一次試験 9月23日
看護学生	高卒(見込) 21歳未満の女子	9月14日～10月13日	一次試験 10月26日
防衛大学校学生(一般)	高卒(見込) 21歳未満の男女	9月14日～10月13日	一次試験 11月11日～12日
防衛大学校学生(推薦)	高卒(見込) 21歳未満の男女 推薦については高等学校長の推薦等、別途資格が必要です	9月5日～9月8日	一次試験 9月16日～17日
防衛医科大学校学生	高卒(見込) 21歳未満の男女	9月14日～10月13日	11月4日～5日

詳しいお問い合わせは
自衛隊新潟地方連絡部柏崎募集事務所
柏崎市穂波町1-35 内山ビル104号 ☎0257-24-3000

年月日	事業名	請負業者名	落札価格
12. 5. 30	町道200号線測量調査設計業務委託	(有) 越路地計	11,130,000円
〃	浦地区汚水枝線築造工事	(株) 永井工業	16,065,000
12. 6. 23	町道109号線舗装新設工事	(株) 大石組	6,510,000
〃	町道528号線舗装新設工事	(株) 西栄建設	9,450,000
〃	町道147号線道路改良工事	(株) 永井工業	8,347,500
〃	町道800号線道路改良工事	(株) 宮川建設	13,440,000
〃	中之島地区宅地造成第1次工事	(株) 西栄建設	87,675,000
〃	中之島地区宅地造成第2次(下水管路布設)工事	(株) 田中組	12,600,000

今月の町内巡回バス(雪ボタル号)運休日
7月2日(日)、8日(土)、9日(日)、16日(日)、20日(祝)、22日(土)、23日(日)、30日(日)

- 長岡広域圏ガイド**
- リリック野外劇「じゃじゃ馬ならし」
期日 7月21日(金)～23日(日)
時間 19:30開演
会場 長岡リリックホール野外ボケットステージ
問合せ ☎29-7711
 - 二荒神社祭礼
期日 7月13日(木)～7月15日(土)
会場 小千谷市本町ほか
問合せ 小千谷市観光協会 ☎83-3512
 - わくわくちぢみSHOW
期日 7月15日(土) 19:00～
会場 小千谷市総合産業会館サンプラザ
問合せ わくわく小千谷21事務所 ☎82-9111
 - 第32回見附まつり
期日 7月21日(金)、22日(土)
会場 見附市街地
問合せ 見附商工会 ☎62-1365
 - うま市
期日 7月23日(日)、24日(月)
会場 谷内通り
問合せ 栃尾市商工観光課 ☎52-5827
 - 秋葉の火祭り
期日 7月24日(月)
会場 秋葉公園・常安寺
問合せ 栃尾市商工観光課 ☎52-5827
 - 第19回わしままつり
期日 7月29日(土)、30日(日)
会場 和島村営野球場
問合せ 和島村企画観光課 ☎74-3111
 - 国指定重要無形民俗文化財闘牛大会(牛の角突き)
期日 7月16日(日) 13:00～
会場 山古志村虫亀会場
問合せ 山古志村産業課 ☎59-2331
 - えちごかわくち物語・夏「川口まつり」
期日 7月29日(土)、30日(日)
会場 川口町役場周辺
問合せ 川口町企画商工課 ☎89-3112

すてきな人



金安 伸也さん (篠花・20歳)

◆あなたの趣味は スケートボード、スノーボード、ギターをひくこと、音楽をきくこと、パソコン、ゴルフ(超初心者)。越路の加山雄三めざしてなんでもやることにしています。
◆仕事はどうですか 父親の会社で技術関連の仕事をしなが、修業をしています。ACTIVE INC.画像計測、三次元測定、省力化機械のことならおまかせください。
http://www.active-n.co.jp
◆今、夢中になっていることは バンド活動。ライブやるときは、みなさんみにきてください。(バンド名 decided big): Jun. Ban. Kane. Kazuto.
◆あなたのおすすめの本・映画は 本:バガボンド(宮本武蔵のお話です。) 映画:メナースIIソサエティ(黒人のお話です。2回はみてください。)
◆あなたのストレス解消法は 酒をのんで、大さわざるとイイことイヤなことすべてわすれる。酒をのんでも、のまれるな!!
◆好きなタイプの女性像は 顔も性格もかわいい人。あといっしょにいたのしい人。
◆町への要望は 今年の2月まで東京に住んでいたのですが、東京とくらべても負けないくらいすばらしい町だと思います。いつも越路っ子でよかったと思うので、そんな越路町はcoolです。大好きです。

歳時記

出す夜店。夏の夕涼みがたから楽しむことが多いため、夏の季節になつていっているのでしょう。夜店は江戸時代から引き続いて明治・大正期には盛んに行われるようになり、現在に至っています。また、縁日以外にも夏の盛り場などに、露天商が夜店を出している地区もあります。最近は見かける機会が少なくなつてしまいましたが、昔は夜店の演し物として、大道芸人が鮮やかな手付きでこまを回したり、ガマの油売りを演じてみせたりというようなことを見るのは、珍しくありませんでした。
食べ物、綿飴、飴細工、ソースせんべいなどを売っていますが、タコ焼き、焼きそば、お

夜店

好み焼きなどは、いつでも人気があるようです。遊ぶものとしては、金魚すくいや射的、輪投げなどが定番ですが、最近ではテレビゲームをはじめ、ハイテクを駆使した機器なども登場しています。夜店を見て歩くには、面倒でなければ、やはり浴衣です。浴衣姿は、夜店に風情を添えるようです。
夜店は夏の風物詩ですが、夏は清らかな水の流れるに親しむシーズンでもあります。七月は「河川愛護月間」(北海道は八月)です。河川は地域の産業経済、文化などの発展になくてはならないものです。水質汚濁、景観悪化から美しい河川を守ることに関心をもつていきたいものです。



来迎寺保育園を紹介

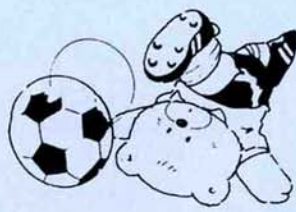

寺泊海浜公園でハイポー

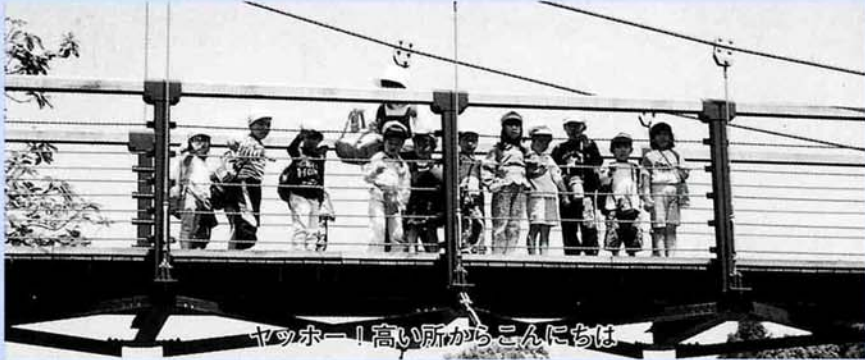

ヤッホー!高い所からこんにちは



中学生のお姉さんと かわいいものつ〜くる



もも組さんを抱っこして ちょっぴりお父さん気分?

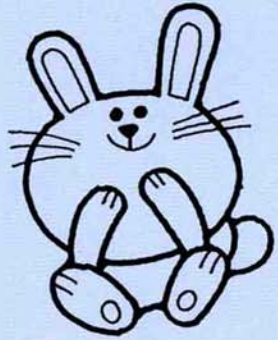

ゴミがたくさんあるな~ ゴミはゴミはここに!



手作りのおにぎりおいしいネ

波辺のんがの しゃんぱん NO.33



暮らしのノウハウ

夏の生活必需品、網戸。汚れたり破れたりして、網の寿命はおよそ7~8年ですが、アルミの枠はかなり長持ちします。網だけなら家庭で簡単に張り替えることができます。しかも材料代はあまりかかりません。

網戸の張り替え

用意するのは、新しい網、網戸用のローラー、ドライバ、古歯ブラシ、カッターです。いずれも日曜大工用品売り場にあります。
最初に古い網を外します。網は枠の溝にゴムひもで押し込むようにとめられています。まずゴムひもの端を探し、ドライバで引き起こして外します。ゴムの弾力がなくなつていたら新しいものと交換を。ゴムの太さは網戸によって異なるので、サイズを確認してから購入しましょう。
ゴムを外したら、溝を古歯ブラシで掃除します。ここは汚れがたまりやすいので、必ずきれいにしてから網を取り換えます。ゴムが再利用できる場合は、雑巾できれ

いにかいておきます。次に、枠を平らな床面に置き、上から新しい網をかぶせます。作業しやすいように、網は枠より1センチくらい大きめに切っておきましょう。
四辺をそれぞれ洗濯ばさみなどで仮どめしてから、ローラーで網ごとゴムを溝に押し込みます。この時、網目と枠が平行になるように注意することと、網がたるまないよう、片手で軽く引っ張りながら固定することがポイントです。
網はまず長辺の両側を、次に短辺の両側を固定します。四辺すべてに押しえゴムをはめ込んだら、余分な網を軽く引っ張りながらカッターで切り取り、完成です。
網戸は、一年中取り付けたままにすると早く傷みます。冬場は外して水洗いし、物置などで保管すれば長持ちします。



こしじ 俳句 文芸

新浮海俳句会

- 山女釣瀬を抜き上げて弧を画く 葉桜となり行人の仰がざる 万緑を足下ゴンドラ宙を行く(西徳高ロープウェーにて) 五月晴うたた寝さそう芝の上 吾庭のせまきに遊ぶ梅雨の蝶 三尺の藤花の命小半月 池の面をたをやかに浮く藤の花 鴨放ち網の中なる青田かな 短夜の明けゆく浜は藻の匂ひ 日の匂ひ持ち来し子等の夏帽子 紫陽花のかくす小さな投句箱 草茂り流れかくせどひびく音 乙女等の裾軽やかに初夏の街 あれこれと両手に重し苗の市 鎌砥ぐや葉桜の影揺るる中 谷底に草家二軒の青田かな 額の花楚々と一里の古墳みち 槍穂高大パノラマの夏峰かな(西徳高ロープウェーにて) 短夜や恙なき朝陽りて 大青田果て、寝釈迦の弥彦山 山々来ばえを見廻る青田農に老い 白山を指呼に北アの嘸れる(西徳高ロープウェーにて)
大矢仁三郎 白井勘次郎 郷やすし 西脇弥一郎 上田ひろ 大矢弘 内山博一 高橋広美 清水久子 五十嵐了三



公民館だより

公民館は、住民のために教育、学術及び文化に関する各種の事業を行い、住民の教育の向上、健康の増進、情操の純化を図り、生活文化の振興、社会福祉の増進に寄与することが目的です。



※問い合わせは、教育委員会(九二一五九一〇)まで
 演奏 フルート 小熊勲乃さん
 ピアノ 林 憲子さん
 入場 入館料として大人四百円、子ども二百円を申し受けます。(当日長谷川邸にてお求めください。)

長谷川邸夕涼みコンサート
豪農の館で奏でるフルートの調べ
 重要文化財長谷川邸で、夕暮れを過ごしてみませんか? 思いがけない涼しさが貴方待っていることでしょう。長谷川邸では、平成元年以来初めての夜の公開をいたします。同時にフルートの演奏会をいたします。透きとおったフルートの演奏とともに、豪農の館でさわやかな夕涼みを楽しんでみませんか?
 記



◆共育セミナー
二〇〇〇前期終わる◆
 幼年期、少年期のお子さんを持つ保護者の方を中心に行った前期の共育セミナーは、定員を上回る申し込みがあり、好評のうちに終了いたしました。今期は、長岡市立図書館司書の松矢美子先生より読み聞かせの実技指導をいただきました。なごやかな雰囲気の中にも熱意にあふれた講座となりました。先生からは「読み聞かせを通じて子どもたちに本好きになってほしい。現在の子どもの心の中にもサントクロースや妖精がいっぱい棲めるようになったら」とのしめくくりのお言葉をいただきました。なお、秋には、思春期のお子さんを持つ保護者の方のためのセミナーを予定しています。

◆公民館図書室から◆
 越路川柳会から本をご寄贈いただきました。ありがとうございました。
 大野風流監修「全国都道府県別川柳作品集」
 新潟県篇 葉文館出版
 福祉センター公民館図書室にて閲覧、貸し出ししております。

- 7月の行事**
- ◎高齢者教室(中央学習会) 7月13日(木) 福祉センター
 - ◎高齢者教室(出張学習会) 7月3日(月) 沢下条集落開発センター
7月4日(火) 朝日集会所
7月6日(木) 福祉センター
 - 7月10日(月) 中野島コミュニティセンター
 - 7月18日(火) 神谷集落センター
 - 7月21日(金) 浦区事務所
 - 7月25日(火) 岩野区事務所
 - ◎英会話教室(ジュニア低学年、高学年、初級、中級) 7月5、12、19日(毎週水曜日) 福祉センター
 - ◎英会話教室(上級) 7月6、13、27日(毎週木曜日) 福祉センター
 - ◎わんぱく教室 かみしばい 7月1日(土) 児童交流会館
 - ◎るるん親子教室 7月14日(金) 浦河川敷公園
7月25日(火) B & G 海洋センター
 - ◎古文書読講座 7月4、11、18、25日(毎週火曜日) 福祉センター
 - ◎コーラス教室 7月5日(水) 19日(水) 福祉センター
 - ◎初心者ダンス教室 7月11、18、25日(毎週火曜日) 福祉センター

平成12年度税制改正法案が成立しました

最近の経済情勢等を踏まえ、本格的な景気回復に資する等の観点から所要の措置を講ずることとし、税制改正が行われました。そこで、主な改正点について、所得税に関するものを中心に概略を説明します。

民間投資等の促進

1 住宅ローン税額控除制度

住宅借入金等特別控除制度について、平成13年1月1日から同年6月30日までの間に居住の用に供した場合の住宅借入金等の年末残高の限度額、控除期間及び控除率が次のように改正されました。

なお、平成13年7月1日から同年12月31日までの間に居住の用に供した場合の住宅借入金等の年末残高の限度額、控除期間及び控除率は改正前のおりです。

改正前		改正後			
住宅借入金等の年末残高	控除期間及び控除率	住宅借入金等の年末残高	控除期間及び控除率		
	1~6年目		1~6年目	7~11年目	12~15年目
2,000万円以下の部分	1%	5,000万円以下の部分	1%	0.75%	0.5%
2,000万円超 3,000万円以下の部分	0.5%				

2 特定情報通信機器の即時償却制度の適用期間の延長

個人事業者又は法人が、取得価格100万円未満の特定の情報通信機器を取得して事業の用に供した場合には、初年度において、取得価格の全額を必要経費又は損金に算入することができる特定情報通信機器の即時償却制度の適用期間が平成13年3月31日までに延長されました。

その他の税制改正

1 年齢16歳未満の扶養親族に係る扶養控除制度の見直し

年齢16歳未満の扶養親族(年少扶養親族)に係る扶養控除の額の割増し(10万円加算)の特例が廃止され、平成12年分以後は、控除額が38万円(同居特別障害者である場合には73万円)になりました。

2 青色申告特別控除額の引き上げ

不動産所得又は事業所得を生ずべき事業を営む青色申告者(現金主義によることを選択している人を除きます。)の青色申告特別控除額が最高45万円から最高55万円へ引き上げられました。

(注)上記の改正は、平成12年分以後の所得税について、不動産所得の金額又は事業所得の金額に係る取引を正規の簿記の原則に従って記帳し、その記帳に基づいて作成した貸借対照表を損益計算書とともに、期限内提出の確定申告書に添付している場合に適用されます。

なお、簡易な簿記の方法に従って取引を記帳している場合の経過措置による青色申告特別控除額は、従来どおり最高45万円とされています。

税の意見・要望は 国税モニターへ

税については多くの方々が様々な意見や要望をお持ちのことと思います。

税務署では、皆さんのパイプ役として、国民の方々のから国税モニターを委嘱していますので、皆さんのご意見をお近くの国税モニターにお寄せ下さい。

お聞かせいただいたご意見は税務行政に生かしたいと思っております。

越路町の国税モニターは次の方です。

白井 勲さん
 (神谷一五〇四)
 九二一四〇一一

この社会あなたの税がいきている

全国に挑む 塚山JBCの選手達

6月11日(日)新潟市鳥屋野総合体育館を会場に、第16回若葉カップ全国小学生バドミントン大会の新潟予選会が行われ、男子団体戦の部で塚山JBCが見事に優勝を果たしました。塚山JBCの選手達は新潟県の代表として、8月に京都府長岡京市で開催される同全国大会に出場いたします。各選手共に全国大会に向けて、日々厳しい練習に頑張っています。



▲ 若葉カップに出場する選手達

また、今年より開催される第1回全国小学生ABCバドミントン大会新潟予選会において塚山JBCの竹内裕也(6年)中山喜子(4年)の両選手がAクラス(5・6年生)とBクラス(3・4年生)でそれぞれ優勝を果たし、8月に栃木県宇都宮市で開催される同全国大会に出場することとなりました。両選手も全国大会に向けて日々猛練習に励んでいます。全国大会での活躍が期待されます。



▲ 全国に挑む竹内選手(右)中山選手(左)

☆☆☆ 7月のスポーツ ☆☆☆

大会	日時	会場	対象者	内容	参加費	申込み・問合せ
第21回職域バレーボール大会	9日(日)	町民体育館	町内職域チーム	9人制	2,000円	教育委員会 社会教育係 ☎ 92-5910
第21回町民テニス大会	9日(日)	河川公園(雨天中止)	中学生以上の方	硬式シングルス ダブルス	500円	教育委員会 社会教育係 ☎ 92-5910
第24回成年野球大会	9日(日)	河川野球場 他	成年(35歳以上)	トーナメント式	3,000円	教育委員会 社会教育係 ☎ 92-5910
第22回少年少女親善球技大会	16日(日)	河川野球場 町民体育館	町内小学生 4~6年生	野球、ミニバス、ソフトドッジ	—	教育委員会 社会教育係 ☎ 92-5910

第21回スプリングスマイルカップ

6月11日(日)、勤労者体育センターを会場に第21回スプリングスマイルカップが開催されました。大会には5チームが参加し予選リーグが行われ、コスモと水曜クラブの間で決勝が行われました。安定した強さを見せたコスモがセットカウント2-0で2年連続の優勝を飾りました。



▲ 優勝に喜ぶコスモの選手達

優勝 準優勝 **コスモ 水曜クラブ**

第21回ヨネックス杯兼 第11回ジュニアバドミントン大会

6月18日(日)町民体育館を会場に上記大会が開催されました。結果は下記のとおりです。

	小学生男子	小学生女子
1位	塚山JBC(A)	新潟ジュニア
2位	田尻育成会BC	小須戸町スポ少
	中学生男子	中学生女子
1位	中野島JBC(A)	小須戸町スポ少
2位	中野島JBC(C)	中野島JBC(A)
	男子Aクラス	男子一般
1位	関 朋 幸	青 柳 忠 浩
2位	米 山 佑 介	鈴 木 輝 夫
	女子一般	
1位	毛 利 里 実	
2位	鈴 木 智 恵	

第24回春季野球大会

5月21・28日(日)河川野球場他で第24回春季野球大会が14チームの参加により開催され、岩塚オリザーズが接戦を制して優勝を果たしました。

優勝 準優勝 **岩塚オリザーズ 焼肉軍団**



初めて優勝させていただいた“岩塚オリザーズ”です。岩塚製菓(株)の公式クラブとして活動しています。部員数の減少にも拘らず、レベルの高い越路町で優勝したことを誇りに思います。上部大会でも越路町の代表として恥じないようなプレーを心掛けていきます。(代表 川崎選手)

第25回町民野球大会 参加チーム募集!!

期 日 8月6日(日)・15日(火)
会 場 河川野球場・多目的広場
成出野球場・越路中学校
対 象 町内の高校生以上の方、または町内に職場を有する方。
参 加 費 1チーム3,000円
(連盟加盟チームは2,000円)
申 込 み 教育委員会 社会教育係
☎ 92-5910
締 切 り 7月21日(金)まで
代表者会議 7月27日(木) PM7:30~
抽 選 会 福祉センター 1階 会議室



B&Gプール ご案内

6月よりオープンいたしましたB&Gプールを7月より午後も開館いたします。運動不足解消に、仕事帰りに心身ともにリフレッシュしませんか。

	午前 9:00~12:00	午後 13:00~17:00	夜間 18:00~21:00
火~金			
土			
日			
料金	子供 50円 大人 100円	子供 50円 大人 100円	子供 100円 大人 200円

.....開館時間

※ 8日(土)・22日(土)・29日(土)は午前中も開館します。

