

お知らせ

12月 広報カレンダー

| | | | |
|------|--|-------|---|
| 1 木 | 乳児健診 (13:30~14:30福祉センター) | 18 日 | |
| 2 金 | 乳児健診 (13:30~14:30 J A岩塚) | 19 月 | |
| 3 土 | 役場閉庁日 | 20 火 | 三種混合接種 (13:40~14:30塚野山集落センター) (13:40~14:30浦区事務所) 心配ごと相談 (13:30~16:00 役場) 国民年金相談 (9:00~16:00 役場) |
| 4 日 | | 21 水 | 行政相談 (10:00~14:00 役場) |
| 5 月 | | 22 木 | 冬至 |
| 6 火 | 心配ごと相談 (13:30~16:00 役場) | 23 金 | 天皇誕生日 |
| 7 水 | 大雪 | 24 土 | 役場閉庁日 |
| 8 木 | 母親学級 (14:00~ 役場) | 25 日 | |
| 9 金 | | 26 月 | |
| 10 土 | 役場閉庁日 | 27 火 | 心配ごと相談 (13:30~16:00 役場) |
| 11 日 | | 28 水 | 官庁御用納め |
| 12 月 | | 29 木 | し尿収集休み(~1/3) |
| 13 火 | 心配ごと相談 (13:30~16:00 役場) | 30 金 | |
| 14 水 | 三種混合接種 (13:40~14:30福祉センター) (13:40~14:30 J A岩塚) | 31 土 | 生ゴミ収集休み(~1/3) |
| 15 木 | | 1/4 水 | 官庁御用始め |
| 16 金 | | | |
| 17 土 | 役場閉庁日 | | |

※氏名は常用漢字を使用していますので、戸籍上の字体と異なる場合があります。

もみじ園 紅葉まっさかり

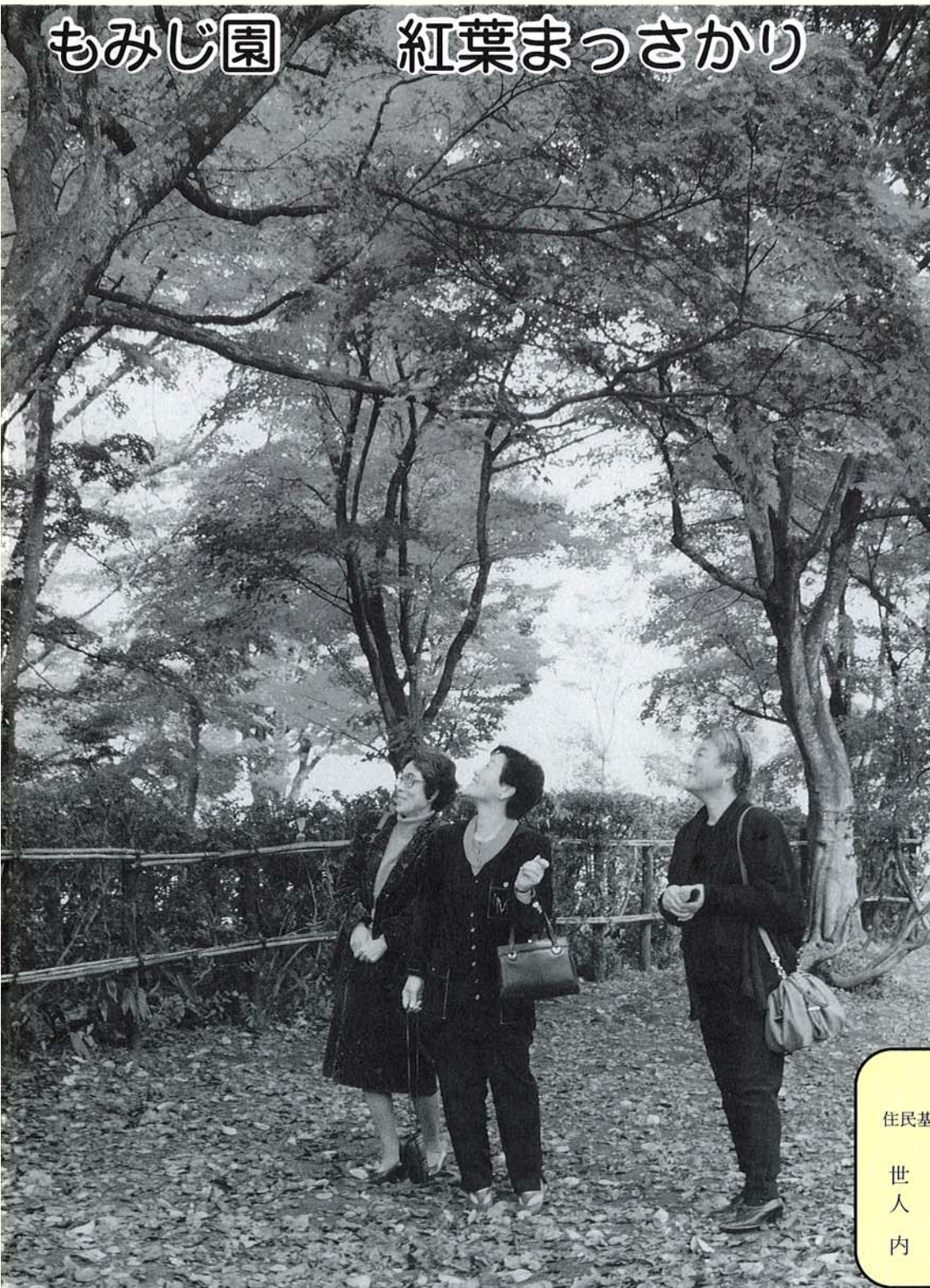

町の人口

住民基本台帳人口 (10月末日現在)

| | | |
|-----|--------|-----|
| | | 前月比 |
| 世帯数 | 3,521 | +3 |
| 人口 | 14,565 | +5 |
| 内訳 | | |
| 男 | 7,105 | ±0 |
| 女 | 7,460 | +5 |

撮影11月17日

発行/越路町役場 千九四九一五四 新潟県三島郡越路町大字浦七一五

編集/総務課文書係 ☎〇二五八一九二一三二一

印刷/大川印刷株式会社

サンタクロース



十二月に入ると、街はクリスマス一色に彩られます。宗教と無関係に、こんなにクリスマススを祝うのは日本だけ、と皮肉をこめた声も聞かれますが、幼い子供たちにとって、サンタクロースが運んでくるプレゼントは、何にもまして待ち遠しいものではないでしょうか。

サンタクロースのモデルは、聖ニコラウスという司教で、四世紀ごろトルコにいた人といわれています。たいへん慈愛深く、子供を守る聖者として崇められたことから、聖ニコラウスの祝日である十二月六日の前夜に、よい子にプレゼントを運んでくるといふ言い伝えが生まれ、聖ニコラウスに扮した人が子供にプレゼントを配ってまわるようになりました。

これが、やがてオランダ移民によってアメリカに伝えられ、クリスマスにプレゼントを交換する習慣と一緒に、子供にプレゼントを持ってやってくるサンタクロースという形ができあがったそうです。

越路ほたる

2,000人の人出



竹馬で空き缶障害物ゲーム



錦鯉は子供たちのともだちだ



空き缶ゲームコーナー
空き缶つりに挑戦



牛乳パックでハガキを作る
リサイクル体験コーナー



アマチュアレスリングの説明をする
タレントのアゴ勇さん



露店も子供たちに人気



晴天に出足は好調

産業フェアを開催

でにぎわう



山積みされた野菜売場
新鮮な野菜の売れゆきは上々



テープカットで開幕

十一月三日（文化の日）、
役場広場を会場に「越路ほたる
産業フェア」が盛大に行わ
れました。
この催しは、昨年行った産
業まつりとごみ祭り、さらに
内容を充実させた企画で実施



つきたてのもちに長い列

されました。
朝、小雨のばらつく天気も
次第に晴れ上り、十時の花火
を合図に越路小学校児童百名
による音楽隊パレードが来迎
寺駅前を出発、沿道の見物人
の見守る中役場までの約八百
メートルの行進が行われまし
た。役場入口では音楽隊パレ
ード到着を待って水島町長ら六
名によるテープカットが行わ
れ役場催し場の開幕となりま
した。
会場には、山積みされた野
菜やつけ物、加工食品などが
いく張りも張られたテントの
中にずらりと並べられ、取り
たての野菜とあって売れゆき
は上々で、午前中にほとんど
売りつくされました。
また、町民のみなさんから
もっとごみ問題に関心をもっ
てもらおうとごみコーナーが



祭り屋台の引き廻しのあと舞台上で神楽や踊りが披露



きのこ汁の無料コーナーで一服

平成六年秋の叙勲

高橋文英さん

藍綬褒章を受賞



高橋文英さん（61歳・不動産）は、十一月三日付で内閣総理大臣から藍綬褒章を受けられました。

高橋さんは、多年保護司として対象者の補導援助に尽くし、更正保護事業に貢献されたことが認められこのたびの受賞となりました。

現在、越路町議会議員、長岡地区保護司会第六分区長、町社会福祉協議会監事等に在職し活躍されています。

星野信二さん

勲六等瑞宝章を受賞



星野信二さん（64歳・来迎寺）は、十一月三日付で天皇陛下から勲六等瑞宝章を受けられました。

星野さんは、元郵政事務官として来迎寺郵便局に四十二年間勤務し、郵政業務に功労があったことが認められこのたびの受賞となりました。

町食生活改善推進委員協議会が 県知事表彰を受ける



越路町の食生活改善推進委員協議会は、長年にわたる食生活改善活動の業績が認められ、去る十月十九日の健康づくり県民大会において知事表彰を受けました。白井道子会長他百二十五名の会員の皆さんによる地域に根ざした二十一年間の食生活改善活動が認められたもので、これからもこの喜びをかみしめ、地域で働くみなさん及びお年寄りや子供の健康増進のために、活動をつづけてくださることを期待されます。

歳末たすけあい募金のお願い

「地域でささえあう明るいお正月」をスローガンに十二月一日より歳末たすけあい募金運動がスタートします。

この募金は、おもに歳末慰問として、施設（病院）入所者および老人福祉対象者等の歳末見舞金の資金に充てられます。すべての人々が、少しでも

明るいお正月を迎えられますよう応分のご協力をお願いいたします。

平成五年度の実績を下記の表のとおりご報告いたします。皆様の心あたたまるご支援によりお寄せいただきました募金は次のように使わせていただきました。

| 種類 | 対象者数(人) | 金額(円) | 施設名 |
|---------|---------|-----------|---|
| 老人関係施設 | 73 | 511,000 | おごしの里、わらび園、やすらぎの里、みしま園、こぶし園、かつば園、小千谷市養護老人ホーム、寺泊老人ホーム、魚沼荘、胎内やすらぎの家、グリーンヒル与板、サンプラザ長岡、やすらぎ園、レインボーヴィラ清津 |
| 病院等 | 64 | 448,000 | 厚湯病院、三島病院、田宮病院、表町病院、中央総合病院、悠久荘、長岡保養園、西小千谷病院、柏崎厚生病院、豊栄病院、小国町立診療所 |
| 心身障害者施設 | 20 | 140,000 | 桐樹園、さんわ工房、みのわの里、コロニーにいがた白岩の里、あけぼの園、越路ハイム |
| 救護施設 | 6 | 42,000 | おぐに荘、かしわ荘 |
| 養護学校等 | 4 | 28,000 | さざなみ学園、月ヶ岡養護学校 |
| (計) | 167 | 1,169,000 | |

| 対象別 | 対象者数(人) | 金額(円) |
|---------|---------|-----------|
| 要保護世帯 | 13 | 126,000 |
| 母子、父子世帯 | 20 | 140,000 |
| 重度障害児者 | 61 | 671,000 |
| ねたきり老人 | 71 | 923,000 |
| 一人暮らし老人 | 48 | 336,000 |
| 運動諸経費 | - | 26,403 |
| (計) | 213 | 2,222,403 |

すべての人に

平等に認められている

人権を一人一人が見直そう

人権週間 十二月四日～十日

幸せに生きていく権利——これは日本国憲法ですべての人に平等に認められた権利、つまり人権です。しかし、実際はどうでしょう。現代の複雑な社会環境のなかでは、学校でのいじめや体罰、男女差別、エイズ差別、外国人に対する差別など、人権を無視した行為が問題になっています。世界でも有数の経済大国になり、物質的に豊かになった反面、人への思いやりや気配り、連帯感などが薄れつつあるのではないのでしょうか。いま、こうした問題に目を向け、人権とは何か、人権の尊重とはどのようなものなのかを理解することが、わたしたち一人一人に求められています。

災害に備えて

災害は忘れた頃に訪れると言われていますが、最近、隣接する小国町を中心とした付近一帯で有感地震が発生しております。このため町内で万が一の地震が発生した時に備えて、二次災害を防止するため平素から次の注意事項を守り災害の拡大とまらないよう心掛けてください。

- 一、冬期間は家庭で暖房器具を使用する機会が多いので火の元等に注意すること。
- 二、降雪期は道路等が凍結し危険ですのであわてて外へ出ないこと。
- 三、災害が発生した時はあわてることなく落ち着いて行動する。
- 四、災害が発生した場合に備えて常備にトランジスタラジオ・懐中電灯を用意しておくこと。

ストーブ火災に注意

寒い冬の訪れにより各家庭や職場において暖房器具が使われますが使用前に必ず安全点検を行い火の用心につとめて下さい。

- ① 燃えやすいものを近くに置かないようにしましょう。
 - ② 給油は、必ずストーブの火を消してから行いましょう。
 - ③ 給油のとき、こぼれた油はよくふき取りましょう。
 - ④ 給油口のキャップは確実にしめましょう。
- ※積もった雪や、雪下ろしのため避難口がふさがれてしまします。玄関のほかにも出入り口を作りましょう。
- ※雪下ろしときは、プロパンガスのボンベや配管を傷めないように注意しましょう。
- 長岡消防署越路出張所
火災通報は一一九番へ

工業統計調査

石油等消費構造統計調査

にご協力ください

今年も十二月三十一日現在で調査が行われます。年末年始でお忙しいところお手数をおかけしますが、町の調査員がお伺いしますのでご協力ください。

◎工業統計調査

対象 製造業に属する全ての事業所
区域 全町

◎石油等消費構造統計調査
対象 従業員30人以上の製造業を含む事業所
区域 全町

新潟県最低賃金

平成六年十月一日から
「日額」 四、六〇四円
「時間額」 五七六円

| 研修コース | 期間 |
|--------------|---------------|
| 簿記会計初級 | 9/23 土 16 休 |
| 表計算ソフト(マクロ編) | 18/25 土 日 休 |
| BASIC初級(B) | 21/22・28・29 |
| MSDOS入門 | 21/22・28 |
| CAD製図(1) | 9/13 |
| CAD(1) | 30/2/3 |
| 建築CAD | 30/2/3 |
| アナログ回路 | 24/31 土 日 休 |
| 8086系CPUの制御 | 23/27 水 休 |
| デジタル回路設計 | 10/12 |
| 板金展開図法の基礎 | 23/26 |
| 塗装技術 | 28/10/31・2/21 |
| 2F検査予備講習 | 21/22 |

精神薄弱者更生施設入所のお知らせ

精神薄弱者更生施設「桜花園」（長岡市西津町）が平成7年8月1日開設されます。入所を希望される方はお申し込みください。

- ・定員 50人（男子30人、女子20人）
 - ・対象者 施設での保護と指導を必要とする精神薄弱者
（既に他の施設に入所している者も含まれますが、中高年を優先します。）
 - ・費用 本人の収入、家族の方の課税状況から決定されます。
 - ・締切り 平成7年1月31日
 - ・申込み 越路町役場福祉課福祉係 ☎92-3111 内線431
- ※ 入所には申請後、別に指定される日に精神薄弱者更生相談所で判定を受け入所が決定されます。

心身障害者の有料道路における通行料金が割引になります

社会生活に関してハンディキャップを負う障害者の自立と社会活動全般の参加を支援するため、有料道路通行料金が割引になります。

対象

- ・身体障害者手帳を持っている方で、自ら乗用自動車等を運転する場合
- ・第一種身体障害者又は重度の精神薄弱者が乗用し、その対象



「おごしの里」からお知らせ

おごしの里では、ボランティアの受入れを開始しております。

活動日は、月曜日～金曜日の午前10時から12時までで、センター内における入浴前後の利用者への対応です。（入浴後の整髪・爪切り、水分補給、話相手など）詳しくは、次へ連絡してください。

- の移動のために介護者が運転する場合
- ※なお、営業用の車両は割引の対象となりません。申請に必要なもの
- ・身体障害者手帳または療育手帳
 - ・免許証（本人運転の場合のみ）
 - ・車検証
- 割引率
- ・五十%以内
 - ・交付枚数
 - ・申請者一人につき原則として一回六十枚（通勤、通学、通院等は、一回百八十枚）
- お問い合わせと手続きは、役場福祉課福祉係まで。

生ゴミ、し尿の収集 年末年始は休みます

生ゴミとし尿の収集が次の期間それぞれ休みとなります。生ゴミは次の収集日までお待ちください。し尿は休みに入る前に量を確認し、早めにくみ取りをすませましょう。

- 休みの期間
- 生ゴミ 12月31日から1月3日まで
 - し尿 12月29日から1月3日まで



お知らせ

もみじ園バケ丘山荘、樹形山自然公園管理棟が十二月一日より冬期間の休館となります。多数の方々からのご利用大変ありがとうございます。なお、もみじ園の園内や樹形山自然公園の公園内は自由に散策できます。

私たちの税金 (5)

所得税とは

税には国税と地方税とに分けることができます。今回は国税の中の直接税の代表的な『所得税』について説明しましょう。

所得税は、私たち個人の所得に対してかかる税金です。この所得とは、簡単にいえば私たちがいろいろな形で手にする収入から経費を差し引いた利益ということができるといえます。具体的には、私たちが、会社に勤めて給料をもらったり、商売をして利益を得た場合などには、所得税を納める必要があります。

しかし、所得税は、所得の金額に対してかかるのではなく、所得の金額から、たとえば、基礎控除や配偶者控除、扶養控除などの各種控除を差し引いた残りの所得に対してかかることになっています。したがって、所得税は私たちの家族の構成など、状況に応じたキメ細かな配慮が行われることにより、所得の金額が一定額以下の人にはかかりません。

所得税はどんなときに

(1) 所得税とは

所得税は、所得に応じて納める税金ですが、その所得とは一体どのようなものをいうのでしょうか。それは、私たちが日常生活のいろいろな場面で手にする経済的な利益のことです。

たとえば、私たちが商品を販売して利益を得た場合の所得は、商品の販売額から商品の売上原価と、商品の販売に必要な費用との合算額を差し引いたものです。この場合の商品の販売額を『収入金額』といい、商品の売上原価や販売に必要な費用を『必要経費』といいます。

このような所得の基となる収入金額の範囲は極めて広く商品の販売額のほかに、利子配当・給料・役務の報酬、土地・建物の売却代金、土地・建物の賃貸料などが含まれます。さらに、金銭以外の物品、

資産、権利などを受けた場合であっても、収入金額とされます。

(2) 税金のかからない所得

所得税は、通常すべての所得にかかることになっていますが、特定の所得については、原則として、申告や申請などの手続をしなくても、かからないことになっています。これを『非課税所得』といいます。

たとえば、生活保護のための給付金や、六十五歳以上の方などが預け入れする一定の元本までの預貯金などの利子が非課税所得とされています。

- △生活の用に供する家具、衣服その他の家庭用動産の売却による所得
- △出張旅費のうち一定額
- △通勤手当のうち一定額
- △文化功労者年金、学術奨励金等
- △ノーベル賞の金品
- △相続、贈与などによって取得したもの（相続税や贈与税

(3) 税金のかかる人

所得税を納める義務のある人、つまり『納税義務者』は、原則として、私たち個人ですが、例外的に法人も納税義務者となることがあります。納税義務者が、居住者、非居住者、内国法人、外国法人のいずれであるかによって、所得税のかかる所得の範囲は次のようになっています。

- イ 居住者 日本に住所または一年以上居所がある個人を居住者といいますが、私たちのほとんどは居住者となります。居住者は、一般に、国内、国外いずれで生ずる所得についても、所得税を納めなければなりません。
- ロ 非居住者 日本に住所または一年以上居所を有しない個人を非居住者といいます。たとえば、公演に来日した外国の芸能人などは非居住者となります。非居住者は、国内で生ずる所得について所得税を納めなければなりません。
- ハ 内国法人

所得にはこんな区分が

私たちの所得は、その性格によって次の十種類に区分して、それぞれ個別に所得金額を計算することになっています。

- ① 利子所得
- ② 配当所得
- ③ 事業所得
- ④ 不動産所得
- ⑤ 給与所得
- ⑥ 退職所得
- ⑦ 譲渡所得
- ⑧ 山林所得
- ⑨ 一時所得
- ⑩ 雑所得

ぼくら

中野島保育所

ともだち



ゆり組
本多 みほさん
(中沢・六歳)



ゆり組
堀井かずきくん
(篠花・六歳)



絵は野原で妹と遊んでいるところ。保育所で積木たおし、お買物ごっこをして遊びます。給食はカレーライス、すまし汁が好きです。

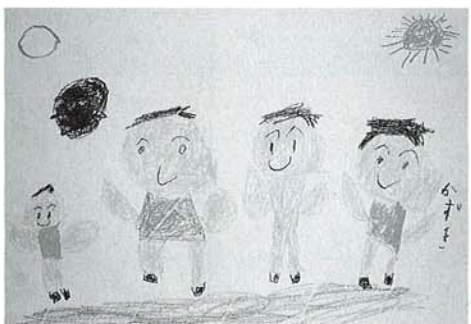

運動するのが得意だからバスケットで遊ぶのが好き。絵は外でバスケットをしているところを書いた。給食はチーズと豚汁が好きです。

頭の体操

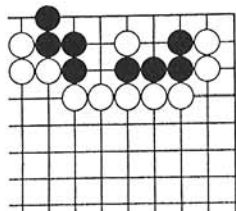

出題 十段 武宮正樹
●黒先生き・7手まで
●ヒント：セキねらい。
3分で1級、2分以内で有段者。

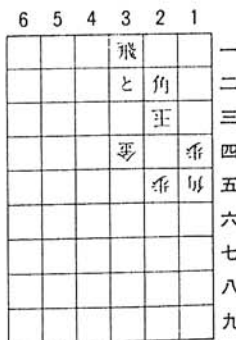

出題 九段 北村昌男
●ヒント：飛車が働かなくては
けません。
10分で4級、3分で初段。
持駒 銀

ら2一飛成、2三玉、3一角成まで。
駒を消す狙いを含みに初手は1二銀と打つ。これを回玉な
【解説】2二の角がいないければ、3手で詰みます。シマス
で9手詰め。
三角成、回玉、2三銀成、回玉、2一飛成、1三玉、2二
二銀、2四玉、1
【詰将棋正解】1
【解説】1
1二は白
7まで2二
駒は、
か手狙いの
す。白はど
で美にうま
は迫力がなさ
【詰将棋正解】1

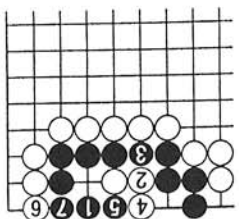

【詰将棋正解】1
1二は白
7まで2二
駒は、
か手狙いの
す。白はど
で美にうま
は迫力がなさ
【詰将棋正解】1

11月3日に行われた「越路はたる産業フェア」に展示したビッグタイヤ台付ブランコを子供たちから愛用してもらいたいと、北越キャタピラ三菱建機販売(株)より町へ寄贈され、浦勤労者体育センター広場に設置いたしました。

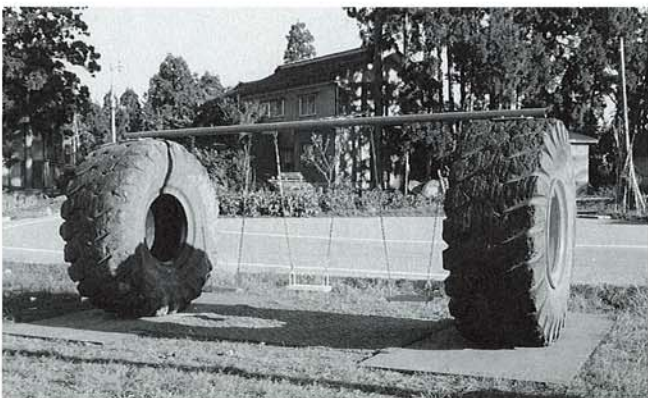

ビッグタイヤ台付
ブランコを寄贈

電話・接遇対応セミナー

心のこもった対応は、よりよい人間関係を築きます。基本からもう一度見つめ直してみませんか。(笑顔とありがとうを大切に！)

日時：12月13日(火) 9:30~16:30
場所：長岡商工会議所2階特別室
日程：9:30~12:30 ワンランクアップの電話対応
13:30~16:30 更に高めよう接客マナー

料金：半日コース 4,000円
1日コース 7,000円

申込・問い合わせ先
NTT新潟コミュニケーション長岡支店
フリーダイヤル 0120-354711 担当：中村

越路の巨木



エノキ

樹高 17.0m
幹周 2.5m
所有者 泉島 神社

泉島集落の一角に神社が在り、渋海川の堤防にほど近いところに位置する。
エノキの大樹は神社の右手裏側に生え、根元近くに米山塔が祭られている。

趣味と私

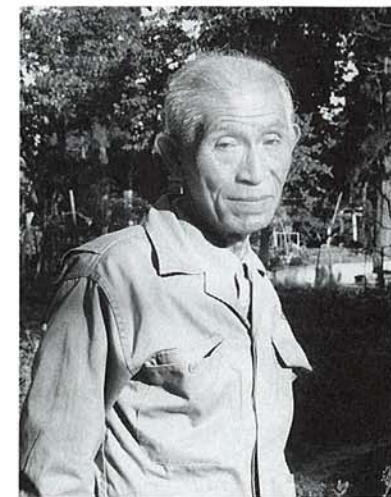

藤塚 修次さん

(沢下条・七十三歳)

私の趣味は、ゲートボールと川柳それに一番好きなのは書道です。

子供の頃から字を書くのが好きでしたので、小学校のときは展覧会に出品するための習字の時間が楽しみでした。六年ほど前から町の高齢者教室に参加、毎週三十名ほどの方と一緒に書道を習っています。字を書くおもしろさと書道仲間と顔を合せ話し合えるのが何より楽しみです。また、十三年前に妻を亡くした当時、人の勧めで写経を始めました。般若心経や正信偈の経文を一字一字ていねいに書き写し一冊のお経本を作ったり、掛軸にしたりしています。

こしじ
川文芸
柳芸

みのわの里川柳を学ぶ会



彼岸花

来なくてはじめてわかる農の汗
回復の兆しがみえる粥の味
植えし苗豊作願ひ安堵する
こしひかりよりも人気の真紀子さん
不器用な人と一緒に丸く生き
雪解けの川の流れば春近し
青空に桜が似合うみのわ坂
うっとうしい雨を笑顔にさせる紫陽花
あじさいにきらめく露がふるえる
青葉通りという名の街のビルディング
マニキュアの手で笹団子講習会
車椅子離れてジョギングしてみたい
健康が教える歩幅でコース決め
やせたいとジョギングしてまた食べる
健康にダイエットにも良い効き目
留守電の相手次第で受話器取り
女房の機嫌がわかる返事っぷり
つつぬけのアパート隣の返事
良く育ち父を越えてる児の理想
出稼ぎの父待つ里の子だくさん
我が施設小さな力で出来ている
自分史の余白に記す五七五

湖恒ス友敬安理恒信友湖ト敬信理信山弘安全湖安全
ミ全地イ一の地ミ地帯
風星子風子帯咲星子風風子子路咲子男子帯子風



いい日!
いい汗!
いい笑顔!

申し込み・問い合わせは
町教育委員会へ
☎92-4655

～各種大会や
教室のご案内～

12月のスポーツ

| 行 事 | と き | と ころ | 対 象 者 | 内 容 (参加費) | 問 い 合 わ せ 先 |
|----------------------|-----------|--------|------------------------|--------------------------------|---------------------------|
| 第7回 秋季婦人 バレーボール大会 | 12月4日(日) | 町民体育館 | 町内婦人チーム | リーグ戦・決勝トー ナメント (1,500円) | 役場内 協会 佐藤 (92-3111) |
| トリムの会 クリスマスこども会 | 12月11日(日) | 福祉センター | 越路小学区小学生・ 幼児(保護者同伴) | ゲーム・映画・キャ ンドルサービス (500円) | 小林 康一 (92-2856) |
| 第4回 町民 バスケットボール大会 | 12月18日(日) | 町民体育館 | (詳細は広報11月号参照) | | 教育委員会 (92-4655) |

第10回町民バレーボール大会結果

11月6日(日)町民体育館を会場に、第10回町民バレーボール大会が行われました。

本大会にはA・B・Cクラスに20チームが参加、熱戦を展開しました。結果は下記のとおり。

- ◇Aクラス 優勝 ポ ッ キ ー ズ
準優勝 浦中ファミリーズA
- ◇Bクラス 優勝 ガ マ ン ズ A
準優勝 NAKAYA・A
- ◇Cクラス 優勝 浦中ファミリーズB
準優勝 ス カ ッ シ ュ



全国大会結果

スポレク北九州市'94 〈ソフトバレーボール〉

全国都道府県代表48チームが参加して行われたソフトバレーボール(トリムの部)に越路クラブが出場。予選リーグを2位で通過し、2位グループの決勝トーナメント(16チーム)でも順当に勝ち進み、第3位と健闘しました。(北九州大学体育館)



第7回全国スポーツレクリエーション祭 11月13日(日)～15日(火)

〈男女混合綱引〉

全国都道府県代表50チームが参加して行われた男女混合綱引大会には、浦上雷神チームが会場。A・B各レーン25チームずつに分かれて試合が行われ、Aレーン第9位と健闘しました。(小倉南体育館)



越路クラブ女子健闘5位

〈全国青年大会バレーボール女子〉
昨年の男子に続き、今年は女子チームが出場した全国青年大会が、11月12日・13日、東京駒沢屋内球技場を会場に全国の強豪41チームが参加して開催されました。千葉県、福井県を破り、ベスト8進出を果たしました。



技能士をめざす方へ

一・二級技能士通信講座の受講生募集

この講座は、技能士をめざして生産現場で働く方々が技能の裏づけとなる専門的知識を系統的に広く習得するための通信講座です。また、仕事上での不安や疑問を解決したり、新しい仕事に対応するために役立つ実務知識、事業主の方が社内の教育訓練として利用することもできます。

〔受講資格〕
実務経験のある方
〔受講期間〕
標準一年

〔特典〕
修了者は、技能検定の学科試験が免除されます。また、



平成七年度新潟職業能力開発短期大学校学生募集

一、募集科・定員等

| 科名 | 定員 | 備考 |
|-------|------|-------------------------|
| 生産技術科 | 100名 | *いずれの科も修業年限は二年で男女を問わない。 |
| 制御技術科 | 100名 | |
| 電子技術科 | 100名 | |
| 住居環境科 | 100名 | |
| 情報処理科 | 100名 | *定員には推薦による入学予定者を含まむ。 |
| 計 | 500名 | |

二、応募資格
学校教育法による高等学校を卒業した者(平成七年三月卒業見込の者を含む)又は、これと同等以上の学力を有すると認められる者。

三、願書受付期間
平成七年一月九日～二十七日

四、試験日
平成七年二月七日(火)

詳しい問い合わせは次にし
てください。
新潟職業能力開発短期大学校
学務課
☎〇二五四―三三―二一六八

雇用保険法の改正について

平成七年四月一日より雇用保険制度が大幅に改正されます。

この改正の目的は、今後の急速な高齢化や女性の職場進出の進展等に対応し、円滑な職業生活の継続を援助、促進するため新しい給付制度の創設を含む改善を行ったものです。

○ 高齢雇用継続給付の創設
六十歳時点に比して、賃金額が八十五パーセント未満に低下した状態で雇用を継続する六十歳以上六十五歳未満の被保険者に対し、六十歳以後の賃金の二十五パーセント相当額が支給されます。

平成六年度 新潟県推奨優良品の認定審査実施のお知らせ

新潟県では、県産品の品質向上と販路拡張を図るため、県産品推奨制度を設けています。この制度に基づく推奨優良品の認定審査を次により実施します。

○ 申請資格
県内に事業の本拠がある製造又は販売業者の方で、製造又は販売について許可や認可を必要とするものは、

○ 育児休業給付の創設
一歳未満の子を養育するため育児休業を取得した被保険者に対し、休業前賃金の二十五パーセント相当額が支給されます。

○ 一般求職者給付について
も失業中の生活の安定、再就職の促進のため、高齢者の給付日数を中心に改善されました。

詳しいことは次に問い合わせてください。
長岡公共職業安定所
☎〇二五八―三三―一八八



その許可又は認可を得る必要があります。

○ 推奨対象品
加工食品、繊維製品、家具、金属製品、雑貨又は観光土産品であって次の項目に該当しなければなりません。
・ 製造又は加工の最終工程が県内において施されたもの。

○ 本審査
平成七年二月九日(木)

○ 申請期限
平成六年十二月二十二日(木)

詳しいことは次にしてください。
新潟県商工労働部商業振興課
☎〇二五―二八五―五五一一
町総務課商工係
☎九二―三三―一一一



▲福祉センター菊花展会場

福祉センター1F会議室 各流派生花展▶

第35回 菊花展

35回を迎えた菊花展が、今年も11月2日から4日まで福祉センターを会場に華やかに行われました。本年の猛暑に負けず、町内の菊作りの名人たちに育てられた菊たちが、優美な姿で訪れた人々の目を楽しませておりました。

なお、成績は以下のとおりでした。

| | | |
|----------|----|-------|
| 6本花壇の部 | 優勝 | 田中 英輔 |
| | 2位 | 大塩 豊次 |
| | 3位 | 丸山惣一郎 |
| 3本花壇の部 | 優勝 | 大塩 豊次 |
| | 2位 | 田中 英輔 |
| | 3位 | 伊津登喜夫 |
| 1本国華開運の部 | 優勝 | 田中 英輔 |
| | 2位 | 大塩 豊次 |
| | 3位 | 中沢 靖巳 |

文化の秋を満喫

| | | |
|-----------|----|-------|
| 1 本国華右近の部 | 優勝 | 田中 英輔 |
| | 2位 | 西脇 忠男 |
| | 3位 | 大塩 豊次 |
| 3 本清見の霞の部 | 優勝 | 田中 英輔 |
| | 2位 | 中沢 靖巳 |
| | 3位 | 大塩 豊次 |
| 総 合 | 優勝 | 田中 英輔 |
| | 2位 | 大塩 豊次 |
| | 3位 | 中沢 靖巳 |



第4回 町民茶会

越路町の秋を独り占めにしたような紅葉鮮やかな『もみじ園』で、11月6日に町民茶会が行われました。すっかりおなじみになり、秋の名物ともなりつつある町民茶会では、本年は、宗偏流、裏千家の3席の茶席が立てられました。訪れた人々は、あるいは気軽に、あるいは秋の深まりとともに、しみじみと名流派のお茶を味わっていました。

▼茶室にて



◀会場となったもみじ園

文化展 第39回 美術展

長い伝統を有する町美術展が、十一月一日から三日まで、福祉センターを会場に開催されました。昨年同様に四部門で作品が募集され、それぞれ絵画四十九点、書道七十一点、写真十七点、陶芸八十点の作品を出品いただきました(いずれも無鑑査の作品を含みます)。力作・秀作の揃った美術展となり、審査員の方々から年々レベルが上がっていることが指摘されました。表彰式は三日に行われ、受賞者に賞状と賞品が渡されました。なお、各部門緒成績は右下の通りでした。



▲見事書道の部で町長賞を受賞された丸山ミサ子さん



◀2階子供遊戯室にて

各部門で受賞された皆さん

| | |
|------|-------------|
| 絵画の部 | |
| 町長賞 | 郷 玲子 (来迎寺) |
| 奨励賞 | 永井 修治 (来迎寺) |
| 努力賞 | 吉岡トシ子 (沢下条) |
| 〃 | 永井 芳 (来迎寺) |
| 〃 | 大石千恵子 (来迎寺) |
| 〃 | 榎 キク (十楽寺) |
| 〃 | 石坂 栄一 (西野) |
| 〃 | 米山 秀雄 (塚野山) |

| | |
|------|-------------|
| 書道の部 | |
| 町長賞 | 丸山ミサ子 (神谷) |
| 奨励賞 | 藤塚 修次 (沢下条) |
| 〃 | 佐藤 肇 (浦) |
| 努力賞 | 岡村 寿風 (浦) |
| 〃 | 高頭 草俊 (深沢) |
| 〃 | 岡村 峯吉 (浦) |
| 〃 | 佐藤 たけ (来迎寺) |
| 〃 | 山本 正二 (西野) |
| 〃 | 半藤 スミ (岩野) |
| 〃 | 大塚 のり (岩野) |
| 〃 | 深井 よし (来迎寺) |
| 〃 | 白井清次郎 (浦) |
| 〃 | 佐藤 宗平 (浦) |

| | |
|------|-------------|
| 写真の部 | |
| 奨励賞 | 五十嵐義明 (来迎寺) |
| 努力賞 | 大平 松夫 (来迎寺) |
| 〃 | 西脇 正道 (浦) |

| | |
|------|-------------|
| 陶芸の部 | |
| 町長賞 | 永井 修治 (来迎寺) |
| 奨励賞 | 榎 キク (十楽寺) |
| 〃 | 小林 健三 (来迎寺) |
| 〃 | 田中 ミヨ (来迎寺) |
| 努力賞 | 伊佐 英一 (釜ヶ島) |
| 〃 | 高橋 愛子 (来迎寺) |
| 〃 | 小林カオル (飯塚) |

町民将棋大会

プロ棋界では竜王戦がまさかりの秋の一日、福祉センター子供遊戯室では、町の竜王・名人を決めるべく、町民将棋大会が開催されました。大会は、11月6日の午前9時から始まり、総当たりのリーグ戦によって行われ、熱闘・熱戦が繰り広げられました。その結果、根津正樹さんが見事優勝されました。そのほかの成績は下記の通りでした。おめでとうございます。



▲2階子供遊戯室での熱戦

| | |
|----|------|
| 優勝 | 根津正樹 |
| 2位 | 小野吉治 |
| 3位 | 永井芳夫 |

公民館は、住民のために教育、学術及び文化に関する各種の事業を行い、住民の教育の向上、健康の増進、情操の純化を図り、生活文化の振興、社会福祉の増進に寄与することが目的です。

公民館だより

中 静 静 山 展

11月1日(火)より3日(木)までの3日間、越路町郷土資料館において、来迎寺在住の中静静山さんの個展(絵画展)が開催されました。中静さんによる詩情豊かな日本画やシルクに描かれた繊細な作品の数々が公開され、町内をはじめとして近郷からも多くの方々にご来館いただきました。来館者は3日間で1,500人を越え、訪れた皆さんが、中静さんの作品の圧倒的な迫力と緻密な技能に魅了されていました。



▲中央が中静静山さん

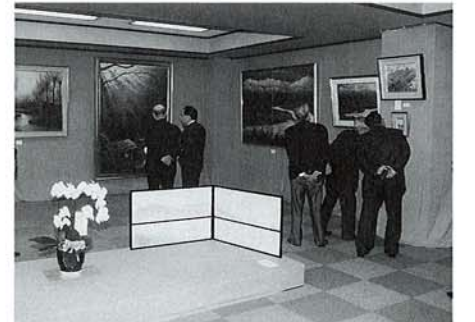

◀ 精妙なタッチに吸い込まれるように見つめる来館者



12月の行事

- ・高齢者教室出張学集会
 期日：12月1日(木) 会場：西谷公民館
 8日(木) 東谷集落センター
 15日(木) 不動沢公民館
 22日(木) 婦人研修センター
- ・英会話教室(ジュニア・初級・中級)
 期日：12月7日(水)、14日(水) 会場：福祉センター
- ・英会話教室(上級)
 期日：12月8日(木)、22日(木) 会場：福祉センター
- ・るんるん親子教室
 期日：12月21日(水) 会場：福祉センター
- ・古文書解読講座
 期日：12月6日(火) 会場：福祉センター
- ・コーラス教室
 期日：12月7日(水)、14日(水)、21日(水) 会場：福祉センター

町民文芸大会

11月13日(日)、福祉センターにおいて第13回町民文芸大会が行われました。俳句の部、川柳の部、短歌の部の3部門で行われ、投句者および出席者を合わせた参加者は50名でした。

なお、各部門の成績は以下のとおりです。

| | | |
|-----------|-----------|-----------|
| ◎ 俳句の部 | ◎ 川柳の部 | ◎ 短歌の部 |
| 第1席 入村 玲子 | 第1席 西沢 ミツ | 佳作賞 黒崎 みせ |
| 第2席 米山 節子 | 第2席 白井 勝一 | |
| 第3席 真島 慶二 | 第3席 井口 義篤 | |
| 第3席 今井 芳子 | 第3席 高橋 撰 | |
| 第3席 白井 繁市 | | |



越路の文化財 第三回 山屋 局部磨製石斧

前回までは、百万年前という非常に古い足跡化石と露頭を紹介してきました。今回からは一度年代を下ることにして、人間が残してきた文化財を見ていくことにします。まず、最初に登場するのは、約一万二千年前の石斧です。

【越路町最古の人類の痕跡】

日本列島に初めて人類が登場したのは、現在のところ約五十万年前のことだと言われています。このような非常に古い人類遺跡の発見は、おもに宮城県を中心になされてきており、今後もっと古く遡る可能性ががあります。いずれにせよ、これらの遺跡は現代の人類とはやや異なる「原人」段階の人間の遺跡です。越路町にもこのような非常に古い遺跡が残され

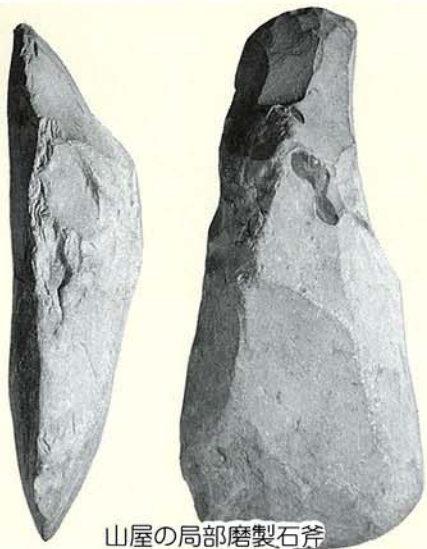

山屋の局部磨製石斧

【局部磨製石斧の特徴】
 この石斧は、昭和三十年代現在の主要地方道柏崎―越路線の拡幅工事の際に発見されたものです。岩田の関谷守夫さんから町に寄贈され、現在郷土資料館に展示されています。

一万二千年前の石斧の特徴として、①大型で、②横断面が三角あるいはカマボコ状を呈しており、③片刃で、④刃の部分が丁寧に研磨されている、ことがあげられます。山屋の石斧はこれらの特徴とビツ

ている可能性はあるのですが(既に陸地になっていましたから)、今のところ発見されていません。

では、越路町で最も古い遺物は何かと申しますと、それがこれから紹介する石斧なのです。皆さんは、学校の歴史時間やテレビなどで「旧石器時代」という時代があったことを聞いたことがあるかと思えます。これは、人類の誕生からおよそ一万二千年以上前までの長い時期のことを指します。この旧石器時代の最後、縄文時代の初めと言ってもいい微妙な時代に、日

タリ一致します。このような特徴を持つ石斧を、「丸のみ型石斧」とか「神子柴型石斧」あるいは「局部磨製石斧」などと呼んでいます。写真は表面と左側面のものだけ掲載しましたが、なんとなくでもその特徴が分かるでしょうか。越路町のこの石斧は、そうとうに大きく(最大長約二十五センチメートル)、かつ、刃部の磨きも丁寧ではつきりと残っています。このことからかなり石斧作りに熟練した人が製作し、使用されないまま保管され、現代にいたったものであるという想像もできるかも知れません。

このタイプの石斧はしばしば大型の石槍とともに発見されます。この石槍にもかなり熟練した技術が必要とされる丁寧な作りのものがあり、「石器作りの専門家が現れた時代」と考える学者もいます。また、あまり大きくない穴の中で、きちんと並べられたままいくつもの優れた石斧や石槍がまとまって発見されることが多いことから、「祭祀の跡」と考える人や「交易の場(市場の跡)」と考える人もいます。

越路町でも、この山屋遺跡の周辺から日本最古の石器や石槍が発見される可能性が十分考えられます。

本列島には、特徴のある石槍と石斧を持った集団が活動していました。長い氷河期が終わわり、気候が温暖になるにつれ、人間の文化も急激に変化し、やがていわゆる縄文時代が到来します。その過渡期に造られた一本の斧。それがこれから紹介する山屋出土の局部磨製石斧です。この石斧は次に述べるような特徴から約一万二千年前のものと考えられます。

【石斧が作られた時代】
 先ほども述べましたように、この石斧が作られた時代は人間の文化が急激に変化する時代であります。石器の種類だけみても、旧石器時代最後の細石器の時代―今回の局部磨製石斧・大型石槍の時代―有舌尖頭器の時代―石鏃が登場する時代というように、めまぐるしく変わっていきます。また、重要なのは、この激動の時代に「土器」が出現することです。この土器の出現によって、人間はそれまで食べることのできなかった食物を摂取できるようになり、栄養も効率的・衛生的に得ることができるようになります。さらに、植物を主に食べるようになったことで定住をはじめめるきっかけにもなり、文化が大きく発展する推進力にもなっています。このような土器が出現する時代、その時代こそここに紹介した局部磨製石斧の時代なのです。前述のように、



★印は山屋の局部磨製石斧発見位置

生活道路をみんなで確保 除雪はみんなの協力で



今年もいよいよ冬将軍到来の季節がやってきました。八年も続いた暖冬少雪で今年の冬も少雪かと思っている方も多いと思われます。しかし、自然の気候は計り知れず、ともすれば大雪になるかもしれません。

町では、冬期間の生活道路の確保に万全を期すため、十一月十八日、長岡土木事務所等関係機関と除雪会議を行い、町内除雪計画を策定しました。これに基づいた除雪隊を結成し、すでに除雪体制が整っています。スパイクタイヤの使用禁止と交通量の増加により、よりきめ細かな除雪確保の対策がとられています。町民のみならず除雪作業にあたっては事故のないよう十分注意していただくとともに、機械除雪がスムーズにできるよう路上駐車などしないようご協力をお願いします。

赤い布など目印をつけ協力を！

- ◆除雪作業は、主に夜間や早朝に行います。
- ◆除雪作業がスムーズに進められるように、次の点にご協力ください。
- 道路に車を駐車したり、物を置かないでください。
- 塀、垣根、植木など雪の下になると見えなくなったり、わからなくなったりするものには、あらかじめ赤い布などの目印をつけておいてください。
- 樹木や竹など除雪や交通の障害となるものは早めに処理してください。
- 屋根や屋敷の雪を道路に出さないでください。
- 止むをえない場合はすみやかに片付けてください。
- 消雪パイプの設置してある道路にも雪を出さないでください。交通の妨げとなり、大変危険です。
- 除雪作業中の機械は、大変危険ですので近寄らないでください。
- 除雪により、皆さんのお宅の入口をふさぐことがありますので、各自で入口を確認してください。
- 消雪パイプが故障した場合は、町役場建設課へご連絡ください。
- 除雪作業について、ご不便・ご不満・ご迷惑をおかけすると思いますが、機械・人員・時間などに限りがありますので、ご理解の上、ご協力をお願いします。

消パイ2時間運転休止 雪が降っても少ししんぼう

町内の消雪パイプ用井戸は、第二融雪用電力の契約をしています。このため雪が降っても消雪パイプの運転は毎日一時間ずつ二回休止します。

運転休止時間は次のとおり。

- 午後2時～3時
- 午後4時～5時

冬期道路交通の確保



消雪パイプは毎年増設されている

今年の除雪計画では、国や県の除雪対策機関と密接な連携をとり、冬期間の生活道路の確保に万全を期するとしています。

今年の除雪延長は一〇五・〇kmと昨年より若干伸びておりますし、消雪パイプ布設延長が一・三km伸び総延長七〇・五kmとなったことからよりきめ細かな除雪ができるものと期待しています。

今年度の主要除雪機械は、ロータリー車三台、タイヤローザー七台を常時稼働させるほか、降雪の状況によっては、さらに民間の借上車を予定しが届かない天井のすすや、ふだんはできない床下のごみをきれいに取り除いて、家中をすっきりきれいにする掃除のことで。



歩道除雪で歩行者の安全確保

除雪体制は、今年度も主要路線、交通量、除雪可能度を勘案して、一種、二種除雪路線に区分し一線路優先確保にとめますので皆さんのご理解をお願いします。

また、歩道の機械除雪も県の協力を得て国県道の通勤、ホコリなどを払い落とすと、逆にホコリを部屋中にまき散らすこととなります。柄の長いホウキの先に、古いタオルかポロ布を巻きつけ、さらに

天井の掃除

ホウキや掃除機を小道具に

その上に古いナイロンストックキングをかぶせて、ホコリやクモの巣をなでるようにして取り除きます。天井にこびりついた古いクモの巣は、固く絞った布で水ぶきをして取りましょ

せんで路上放置しないでください。

■道路に雪を出さないで
道路はみんなのもので、道路に雪を出すと交通の妨害となるばかりでなく、事故の発生のもとになります。

みだりに屋根の雪を道路におろし、交通の支障になることのないように注意してください。やむを得ない場合は、道路の雪をすみやかに片付けてください。

■ごみの持ち出しは
決められた日に
ごみは、決められた収集日と時間を守り、しっかりと包装して出してください。収集日以外に出すと除雪に支障となり他人の迷惑となります。

一度使ったナイロンストックキングは、掃除のたびに取替えましょう。そうしないと取れたホコリが、天井にくっついてしまします。化学ハタキを使うのもいいでしょう。なでる感じでホコリを取ります。しかし、布張りの天井や白木の天井に使うのは、避けたいでしょう。跡が

残ってしまう恐れがあります。簡単な方法は、掃除機を使う。のホコリの吸い取りです。延長管に、丸口ブラシをつけて吸い取ります。しかし、重い掃除機を片手にしての天井掃除は疲れます。掃除機をタンスの上か踏み台に置いて使うとラクです。

年に一度の「すす払い」だけでなく、定期的に年二〜四回程度、掃除をしておけば大掃除だからといって大騒ぎすることもありませんね。

暮らしのワンポイント



年末に行う大掃除を、俗に「すす払い」といいます。手