



広報

こしじ

1992

7/1

No.328

発行/越路町役場 (新潟県三島郡越路町) TEL (0258) 92-3111 ■ 印刷/大川印刷株式会社

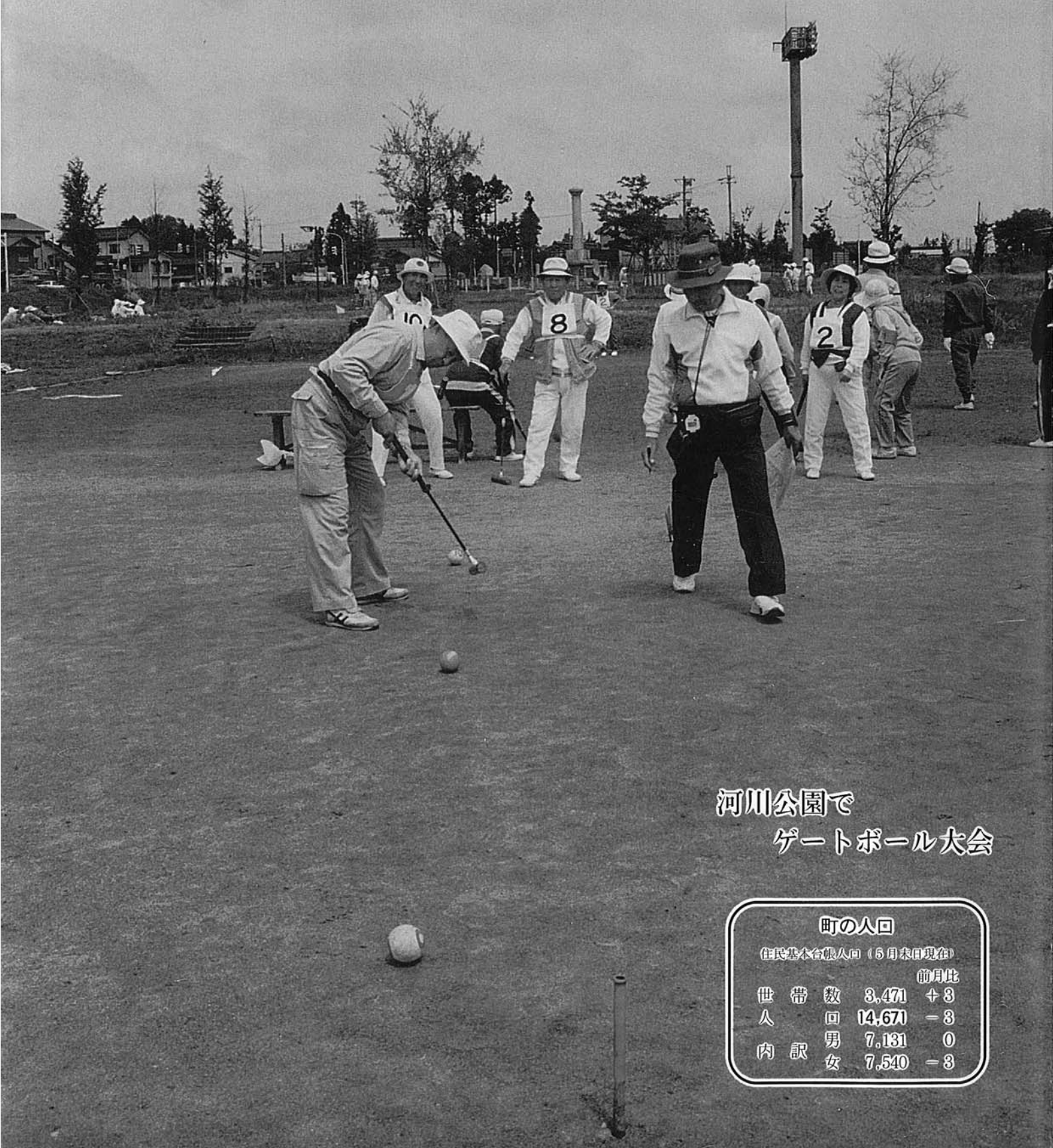

河川公園で
ゲートボール大会

町の人回

住民基本台帳人口 (5月末日現在)

		前月比	
世帯数	3,471	+	3
人口	14,671	=	3
内訳	男	7,131	0
	女	7,540	= 3

お し ら せ

7月 広報カレンダー

1 水	国民安全の日 全国安全週間(～7日) 子宮・乳がん検診 (9:15～10:30福祉センター)	16 木	
2 木	胃がん大腸がん検診 (8:00～12:00釜ヶ島集会所)	17 金	
3 金		18 土	母親学級 (9:00～9:30 役場)
4 土	母親学級 (9:00～9:30 役場)	19 日	
5 日		20 月	海の記念日 基本健診事後指導会 (9:15～4:00石津農業者 トレーニングセンター)
6 月	胃がん大腸がん検診 (8:00～12:00勤労者会館) 子宮・乳がん検診 (9:15～10:30勤労者会館)	21 火	行政相談 (10:00～2:00 役場) 心配ごと相談 (1:30～4:00 役場) 国民年金相談 (9:00～4:00 役場) 胃がん大腸がん検診 (8:00～12:00福祉センター) 基本健診事後指導会 (9:15～4:00中野島 コミュニティセンター)
7 火	七夕 心配ごと相談 (1:30～4:00 役場) 胃がん大腸がん検診 (8:00～12:00 塚野山集落センター)	22 水	基本健診事後指導会 (9:15～4:00 勤労者体育センター)
8 水	胃がん大腸がん検診 (8:00～12:00 勤労者体育センター) 子宮・乳がん検診 (9:15～10:30 勤労者体育センター)	23 木	基本健診事後指導会 (9:15～4:00勤労者会館)
9 木	胃がん大腸がん検診 (8:00～12:00飯塚集会所) 三才児健診 (1:30～2:30 岩塚農協)	24 金	基本健診事後指導会 (9:15～4:00飯塚集会所)
10 金	胃がん大腸がん検診 (8:00～12:00 岩田婦人研修センター) 子宮・乳がん検診 (9:15～10:30 岩田婦人研修センター) 三才児健診 (1:30～2:30福祉センター)	25 土	役場閉庁日
11 土	役場閉庁日	26 日	
12 日		27 月	基本健診事後指導会 (9:15～4:00 塚野山集落センター)
13 月	胃がん大腸がん検診 (8:00～12:00 不動沢構造改善センター) 子宮・乳がん検診 (9:15～10:30 不動沢構造改善センター) 1才6ヶ月健診 (1:30～2:30岩塚農協)	28 火	心配ごと相談 (1:30～4:00役場) 基本健診事後指導会 (9:15～4:00 塚山コミュニティーセンター)
14 火	心配ごと相談 (1:30～4:00 役場) 胃がん大腸がん検診 (8:00～12:00 塚野山集落センター) 1才6ヶ月健診 (1:30～2:30福祉センター)	29 水	基本健診事後指導会 (9:15～4:00福祉センター)
15 水	胃がん大腸がん検診 (8:00～12:00 勤労者体育センター) 子宮・乳がん検診 (9:15～10:30 勤労者体育センター)	30 木	基本健診事後指導会 (9:15～4:00福祉センター)
		31 金	基本健診事後指導会 (9:15～4:00 岩田婦人研修センター)
		8月 1 土	母親学級 (9:00～12:00 役場)
		4 火	乳児健診 (1:30～3:30 岩塚農協)
		5 水	胃がん大腸がん検診 (8:00～12:00 神谷集落センター) 乳児健診 (1:30～3:30福祉センター)

七月にちなんだ食べ物といえ、最初に挙げられるのは、うなぎ。体力の落ちる夏場にうなぎを食べると良いという考え方は相当古くからあったようです。昔の人は、栄養価を経験から学んでいたのでしょう。

うなぎの栄養価で特に注目したいのはビタミン類が豊富なこと。とりわけ目や皮膚の健康に欠かせないビタミンAの含有量が多く、うなぎの脂質と相まって、体に吸収されやすい形をとっているのが特徴的です。

脂質は、成人病予防に役立つと最近関心を集めているEPA、DHAが豊富です。

このようにすぐれた栄養を持つうなぎですが、難はビタミンCが不足していること。うなぎに野菜と果物を補えば、栄養価は満点です。



ウナギ

愛の献血助け合い運動 7月1日～31日 進んで献血に参加してみまじよう



成分献血も町で行われるようになりました

私たちはいつ病気にかかったり、事故にあったりするかわかりません。そんなとき急に輸血が必要になることがあります。それを支えているのが、善意の献血です。これから夏に向けて血液が不足してきます。みなさんのご協力をお願いします。

科学がすばらしく進歩した今日でも、人の命を救う血液だけは、いまだ人工的に造ることはできません。現在輸血に使われている血液のほとんどは献血によって確保されているもので、人間同士、互の助けあいの精神によって支えられています。

献血は200mlと400mlのどちらか一方で

- 献血は「200ml献血」、「400ml献血」の中から選べます。この献血は血液のすべての成分を献血する方法で「全血献血」といいます。
- 200ml献血
 - 満16歳～64歳
 - 体重 男子45kg・女子40kgを越える方
- 献血間隔 男女共最低1ヶ月

- ケ月
 - 年間総献血量 男子一、二〇〇ml以内、女子八〇〇ml以内
 - 400ml献血
 - 満18歳～64歳
 - 体重 男女共50kg以上
 - 献血間隔 男子3ヶ月以上、女子4ヶ月以上
 - 年間総献血量 男子一、二〇〇ml以内、女子八〇〇ml以内

です。今年から役場等三会場成分献血ができるようになりました。

献血すると検査結果を知らせてくれます

血圧、比重を測ってから献血となります。

200ml献血では主に肝臓、腎臓等の機能について6項目、400ml献血では14項目の検査をします。

また、低比重で献血できなかった方のためにも希望者には貧血検査を実施しています。献血は健康管理にたいへん役立っています。

献血協力者に記念品

献血をされた方には記念品をさし上げています。さらに30回、50回と献血された方に感謝状と名入りの盾が贈られます。

標語 一家に一冊献血手帳

成分献血ってなに？

成分献血とは全血献血とは別に、血液成分中の赤血球を体内にもどし、血小板や血漿だけを献血していただく方法

献血されているみなさんにお聞きしました

献血が健康管理のバロメーターに
広川 保さん 飯塚



「献血はいま何回ですか。60回表彰をしてもらいましたので今は62回目です。」

「若い頃は、体力にも自信があったので、年に3～4回やったときは目標を20回、30回と上げ100回もできるかと思っていました。ですが、仕事もありなかなか思うようにいきまませんでしたね。」

「成分献血について。まだ成分献血はやったことがないですが今度やってみたいと思っています。ただ、鉄工場の仕事をしているので時間がとれず全血献血だけやっています。」

「あまり医者にかかったことがないので、献血の際、測ってもらおう血圧等や献血後の結果通知で注意がなければ安心というので、自分の健康管理に役立てています。」

「私は何ともありませんでしたし、また新しい血液がつくられると聞き安心していきます。」

勤務が終わってからかけこみで
大塚勇作さん 仲島



「献血はどこでやっていますか。」

「長岡駅裏のデパート前に献血車が来ます。会社から近いのでそこでするのがほとんどです。」

「時間はとれますか。」
「越路交通バスの運転手ですが、仕事が早く終り会社に着

いたとき、献血車が来てれば直ぐに行って献血してきます。なかなか回数に行けないので四〇〇ml採血するようにしています。」

「会社の職員の方はどうですか。」
「職場の運転手の皆さんも、いつ交通事故に遭うかわからないので献血には関心が強く協力しているようです。」

「献血は何回ぐらいやっていますか。」
「今は63回目です。」
「こんど、60回表彰ですが、自分のためにやっていると

「思いがあるので、表彰してもらいたいので、表彰状は記念として飾ります。」

一ヶ月前から体調を整え献血の準備
高橋久子さん 神谷



「献血をしようと思ったきっかけは何でしたか。」
「おじさんが交通事故に遭い病院で何人かの人と輸血をし

たのですが、その時、献血している自分と自分が事故のとき優先的に輸血してもらえるという話を聞き、献血をするようになりました。」

「何歳から始めたのですか。」
「28歳のときだったと思います。今32回しているので平均すると毎年2回やっています。」



「献血はどこでしていますか。」

「職場が町外で建築業なので仕事で休みのときにやっています。ほかに飯塚部落の青年部が献血に協力し日曜日にできるようなしてもらっています。」

「そうですね、一ヶ月前から風邪を引かないよううがいをしてしたりして体調をこわさないようにしています。」

「献血についての気持は。」
「はじめのうちは自分のためという気持でやっていたのですが、献血で少しでも皆さんの役に立てればと続けてきました。今では、献血手帳に回数が増えていくのが楽しみになりました。」

「献血の量は。」
「あまり献血会場へ出向けないので一回の採血量は四〇〇mlにしています。」

「いま献血回数は。」
「献血は、30歳ごろ始めたので今は32回しています。」

「ご家族の方も献血されているのですか。」
「飯塚部落へ献血車が来たときは、オーイ行くぞと声をかけ妻と一緒にいくこともありますが、無理に誘ってはいないのですが献血してくれそうです。」

町民1人当たりのお金

使ったお金

科 目	1人当り円
1. 議会費	5,959
2. 総務費	55,204
3. 民生費	35,909
4. 衛生費	18,617
5. 労働費	11,397
6. 農林水産業費	34,903
7. 商工費	4,890
8. 土木費	68,135
9. 消防費	15,678
10. 教育費	44,727
11. 災害復旧費	1,799
12. 公債費	25,824
13. 諸支出金	4,058
14. 予備費	1,992
合 計	329,092

納めたお金

区 分	予算現額千円	1人当り円
町 民 税	732,779	49,879
固定資産税	512,935	34,915
軽自動車税	17,683	1,204
市町村たばこ税	46,233	3,147
鉅 産 税	84,804	5,772
特別土地保有税	1	-
入 湯 税	1	-
都市計画税	24,229	1,649
計	1,418,665	96,566

町民一人当たり納めたお金と使ったお金は

平成三年度一般会計における下半期(三月末日)までの、町民一人当たり納めたお金は、
 平成三年度一般会計における下半期(三月末日)までの、町民一人当たり使ったお金は、
 九万六千余円、使ったお金は三十二万九千余円となっております。

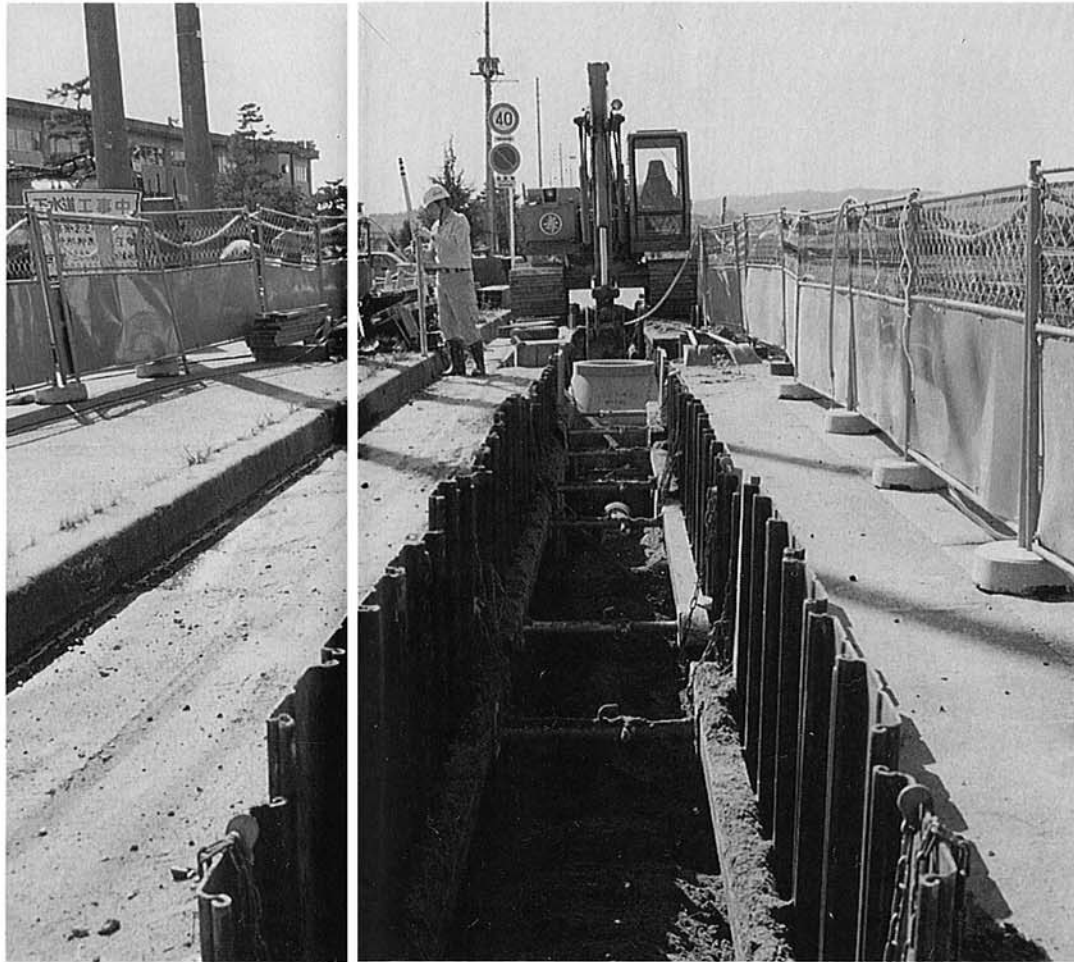

町の財政状況をお知らせします

(平成3年度予算執行状況)

越路町の財政がどのように運営されているか、町民のみなさんに知っていただくために、平成三年度下半期の財政状況をお知らせします。

平成三年度一般会計は当初予算額四十億九千万円でありましたが、その後四回の補正を行ない、予算額は、四十八億三千万円となっております。

平成三年度一般会計の主な事業費は、町道並びに農林道整備改良費及び生活環境整備費のほか、越路勤労者体育センター及び榊形山自然公園整備費などがあります。

(町の会計は、三月三十一日で締められ、四月、五月が出納整理期間となっているため三月末の執行率が低くなっている項目があります。)

地方債現在高

(平成4年3月末日現在)

1. 一般会計 (単位:千円)

区 分	現在高(見込)
1 普通債	2,568,242
(1) 庁舎	335,967
(2) 土木	1,786,043
(3) 農林水産	71,216
(4) 教育	95,396
(5) 公営住宅	7,413
(6) 保育所	10,485
(7) 体育施設	103,867
(8) 福祉施設	639
(9) 消防	157,216
2 災害復旧債	29,329
(1) 土木	1,665
(2) 農林水産	27,487
(3) 教育施設	177
3 その他	231,083
(1) 調整債	28,489
(2) 臨時財政特例債	96,919
(3) 特定資金公共事業債	105,675
合 計	2,828,654

2. 特別会計 (単位:千円)

区 分	現在高
ガス事業債	393,944
水道事業債	705,724
下水道事業債	3,525,732
農業集落排水事業債	298,700

特別会計

(平成4年3月末日現在)

歳入 (単位:千円)

会計名	区分	予算現額	収入済額	執行率(%)
国保会計		598,026	564,200	94.3
老人保健会計		937,373	883,781	94.2
ガス会計	3条	379,110	378,830	99.9
"	4条	20,987	7,217	34.3
水道会計	3条	136,985	145,206	106.0
"	4条	31,400	30,654	97.6
下水道会計	3条	234,463	234,049	99.8
"	4条	889,852	890,580	100.0
農業集落排水会計		703,800	385,979	54.8

歳出 (単位:千円)

会計名	区分	予算現額	支出金額	執行率(%)
国保会計		598,026	475,716	79.5
老人保健会計		937,373	851,450	90.8
ガス会計	3条	365,018	356,733	97.7
"	4条	80,220	56,890	70.9
水道会計	3条	132,537	129,332	97.5
"	4条	62,124	55,198	88.8
下水道会計	3条	263,869	258,419	97.9
"	4条	916,042	915,570	99.9
農業集落排水会計		703,800	520,252	73.9

一般会計

(平成4年3月末日現在)

歳入 (単位:千円)

款	予算現額	収入済額	執行率(%)
1. 町税	1,418,665	1,420,302	100.1
2. 地方譲与税	110,000	137,496	125.0
3. 利子割交付金	32,000	57,048	178.2
4. 自動車取得税交付金	65,000	68,938	106.0
5. 地方交付税	1,744,493	1,750,898	100.3
6. 交通安全対策特別交付金	3,000	3,499	116.6
7. 電源立地促進対策交付金	1,000	0	0.0
8. 分担金及び負担金	104,449	113,601	108.7
9. 使用料及び手数料	59,382	48,613	81.8
10. 国庫支出金	104,266	76,370	73.2
11. 県支出金	275,823	169,820	61.5
12. 財産収入	83,877	4,415	5.2
13. 寄附金	317	317	100.1
14. 繰入金	526,611	12,286	2.3
15. 繰越金	55,072	55,072	100.0
16. 諸収入	114,491	109,471	95.6
17. 町債	136,200	0	0.0
18. 特別地方消費税交付金	54	355	657.4
歳入合計	4,834,700	4,028,501	83.3

歳出 (単位:千円)

款	予算現額	支出済額	執行率(%)
1. 議会費	87,548	86,341	98.6
2. 総務費	811,002	437,947	54.0
3. 民生費	527,539	505,869	95.8
4. 衛生費	273,508	250,917	91.7
5. 労働費	167,436	55,187	32.9
6. 農林水産業費	512,756	472,969	92.2
7. 商工費	71,842	70,588	98.2
8. 土木費	1,000,980	841,612	84.0
9. 消防費	230,319	213,125	92.5
10. 教育費	657,086	609,324	92.7
11. 災害復旧費	26,424	16,255	61.5
12. 公債費	379,377	376,497	99.2
13. 諸支出金	59,616	0	0.0
14. 予備費	29,267	0	0.0
歳出合計	4,834,700	3,936,631	81.4

知事とのふれあいトーク



「県民に開かれた県政」を目指す金子知事が、長岡市で、「ふれあいトーク」と題して「住民との対話」を開催することになりました。会場への入場や知事への質問など発言

は自由です。

なお、会場の都合により参加を希望される方は、七月七日までに役場総務課までご連絡ください。

また、当日知事への発言を希望される方は、発言要旨も併せてお知らせくださるようお願いいたします。

開催日 七月三十一日(金)
13時30分～15時30分
会場 長岡市市民体育館

信濃川水防演習に 越路町消防団が参加



月の輪工法にいどむ越路町消防団員

5月26日(火)、妙見堰左岸下流の河川敷において信濃川水防演習が実施されました。これは、出水期に当り、水防技術の向上と水防体制の強化、そして、地域のみなさんに水防の重要性を認識していただくために行われるものです。

財団法人新潟県暴力追放運動推進センター(仮称)シンボルマーク募集
応募基準
暴力団犯罪を社会から根絶し、県民が安心して暮らせる、明るく住みよい郷土「新潟」を実現するための組織を象徴的に表現したものを募集要領
。用紙の規格は、B5版横書きとします。
。カラー、文字入り等自由です。
。応募作品は、自作未発表作品に限りません。
。各作品の裏面に応募者の住所氏名、性別、職業(学校名)電話番号(連絡先)及び作品の説明を明記してください。
。応募資格
どなたでも応募できます。
。締切
平成4年8月15日(当日消印有効)
。受付場所
〒950新潟市新光町4番地1
新潟県警察本部
刑事部捜査第二課
暴力団対策室
☎025-284-3131

'92健康フェア終る 健康に対する意識 ますます高まる



劇 甘いものが大好きな朝太郎さん 糖尿病は大いじょうぶかな……

今年で第四回目になる健康フェアは、さる五月二十四日福祉センターで開催されました。約百三十人の参加があり手づくりコンニャクの即売コーナーや介護用品展示コーナー、健康相談コーナーなど、それぞれのコーナーは家族連れや友だちでにぎわいました。今年の健康劇は、身近に「ジュースやかんコーヒー」があり、糖尿病の患者が増えてきていることや、「自分の家系は脳卒中で、がんには絶対にならない」と信じている人がいまだにいることなどを話題に、シナリオを作りました。昨年の「健康を考える講座」の参加者たちと住民課職員による熱演は、時々大爆笑をよび出演者たちを激励してくれました。笑いの中にも最後の場面は、早期胃がんの手術をした夕次郎さんは、検診嫌いの朝太郎さんに、「検診っていうのは年に1回受けなきゃ、意味がないんだ。オレだって今年症状がなかったらどうなっていたかわからない。

いいかお前もちゃんと受けるよな。そして、百才までがんばろうじゃないか。」と、語っていました。友情あふれる夕次郎さんの言葉に「きんさんやぎんさんのように百才までか……」と朝太郎さんはしみじみと答えていました。

この健康劇をご覧になって、健康診断はいつたい何のためにあるのだからかを考え、又健康を守るために、今私達はどうしたらよいかを知ったことでしょうか。

講演会では、「酒と人生」と題して、朝日酒造(株)工場長の嶋梯司先生より、酒の意義や酒と健康についてわかりやすくお話しをしていただきました。昔は酒はお祝いやお祭りの時にだけ飲んでいたので酒害は問題にならなかったと言います。今は日常的に酒があり、飲酒の機会があまりにも多いことから、健康を害したり、人とのトラブルを生じたりするので、酒の飲み方に十分注意しなければならぬと強調されていました。休肝日を三日に一回作ったり、つまみの味つけやバランスなどにも気を配ることが大切のことです。酒はもともと神からいただいたもので、私たちに



展示即売された越路ハイムの皆さんの和紙工芸作品



お年寄りの世話について相談もありました

元気を与えてくれるものだと教えていただきました。「酒が百薬の長」となるように皆で心がけたいと思います。最後に参加者より健康フェアについてのアンケートを協力していただきました。



自分の健康に関心をもっている人が多い—健康相談所を開設—

今後の講演会テーマの希望として、がんや脳卒中、糖尿病などの成人病についてが多く、老人やボケの看護や福祉情報についての話を聞きたい人もありました。開催時期は五、六月を希望する人が大多数でした。アンケート結果を参考に、来年度も皆さんと一緒にこの健康フェアを意義あるものにしていきたいと思

こしじの植物⑦ ネムノキ

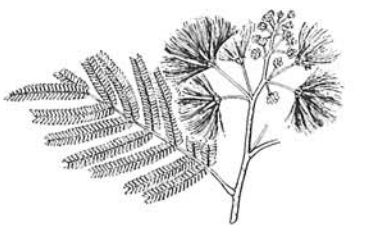

ネムノキは、山野や川原に生えるマメ科の落葉低木です。芽吹きは大変遅く、六月に入ってからようやく葉を開きはじめます。夕方になると開いていた小葉は、ピタリとひとつに重なりあ

これは、葉からの水分の蒸散量と、根から吸い上げる水分のバランスがとれているうちは、葉は開いていますが、夜になって葉からの蒸散量が減少すると、小葉のつけ根の関節部の細胞に変化がおこり葉が閉じるというものです。

ネムノキの漢名は、「合(合わせる)」という字に「昏(たそがれ)」という字を書いて合昏(ごうかん)と読みます。たそがれどきに葉を合わせるという意味です。また「昏」の字のかわりに「飲」という字を書いて合飲(ごうかん)と音読みもします。ネムノキを「ごうかのき」「ごうのき」「ごうこのき」と呼ぶのは合昏木・合飲木から由来したものとされています。

ネムノキの花はおしろいを塗るときに使う牡丹刷毛のようなピンクの花を咲かせますが、一個の花に見えるのは、多数の花が集まったものです。ピンク色のふさはさとした毛のようなものは雄しべで、根元にある花びらは目立ちません。

ネムノキの花は、夕方葉が眠りに入る昏(たそがれ)どきのすこし前に開きます。

参議院議員通常選挙が行なわれます 投票日 7月26日(日)

参議院議員の半数が三年毎に改選される通常選挙の日程が次のとおり決定されました。
公示日は七月八日(水)、投票日は七月二十六日(日)です。国の政治を任せる大切な選挙です。政見を良く聞き、良く考えて棄権することなく投票しましょう。

投票するとき

投票できる時間は、午前七時～午後六時まで。入場券を忘れずに。入場券が届かなかったり、なくしたときは、投票所で係員に申し出て下さい。

不在者投票

投票日にやむを得ない用事で投票所へ行けない人は、公示日から投票日の前日まで不在者投票ができます。受付時間は毎日午前八時三十分から午後五時までです。印鑑を持参して下さい。

不在者投票

不在者投票のできる病院(施設)の入院(入所)中の人は、その病院で不在者投票ができます。

不在者投票

不在者投票のできる病院(施設)の入院(入所)中の人は、その病院で不在者投票ができます。

投票の方法がちがいます

○ 比例代表選出議員選挙
(投票は、政党等の名称(又は略称)を)

○ 県選出議員選挙

(投票は、候補者の個人名をはっきりと)

○ 個人に投票します

効となることはありません。また、字を知らなかったり手にケガをして書けないときは、係員に申し出れば代理投票の補助者から代筆してもらえます。投票の秘密は守られますので安心して申し出て下さい。

不在者投票

不在者投票のできる病院(施設)の入院(入所)中の人は、その病院で不在者投票ができます。

不在者投票

不在者投票のできる病院(施設)の入院(入所)中の人は、その病院で不在者投票ができます。

不在者投票

不在者投票のできる病院(施設)の入院(入所)中の人は、その病院で不在者投票ができます。

不在者投票

不在者投票のできる病院(施設)の入院(入所)中の人は、その病院で不在者投票ができます。

不在者投票

不在者投票のできる病院(施設)の入院(入所)中の人は、その病院で不在者投票ができます。

不在者投票

不在者投票のできる病院(施設)の入院(入所)中の人は、その病院で不在者投票ができます。

不在者投票

不在者投票のできる病院(施設)の入院(入所)中の人は、その病院で不在者投票ができます。

不在者投票

不在者投票のできる病院(施設)の入院(入所)中の人は、その病院で不在者投票ができます。

不在者投票

不在者投票のできる病院(施設)の入院(入所)中の人は、その病院で不在者投票ができます。

不在者投票

不在者投票のできる病院(施設)の入院(入所)中の人は、その病院で不在者投票ができます。

不在者投票

不在者投票のできる病院(施設)の入院(入所)中の人は、その病院で不在者投票ができます。

不在者投票

不在者投票のできる病院(施設)の入院(入所)中の人は、その病院で不在者投票ができます。

不在者投票

不在者投票のできる病院(施設)の入院(入所)中の人は、その病院で不在者投票ができます。

不在者投票

不在者投票のできる病院(施設)の入院(入所)中の人は、その病院で不在者投票ができます。

不在者投票

不在者投票のできる病院(施設)の入院(入所)中の人は、その病院で不在者投票ができます。

不在者投票

不在者投票のできる病院(施設)の入院(入所)中の人は、その病院で不在者投票ができます。

不在者投票

不在者投票のできる病院(施設)の入院(入所)中の人は、その病院で不在者投票ができます。

作品募集

越路町で行なわれている祭り、行事などの写真を募集します。

おらがまつり

越路町で行なわれている祭り、行事などの写真を募集します。

写真展

越路町で行なわれている祭り、行事などの写真を募集します。

作品募集

越路町で行なわれている祭り、行事などの写真を募集します。

作品募集

越路町で行なわれている祭り、行事などの写真を募集します。

作品募集

越路町で行なわれている祭り、行事などの写真を募集します。

作品募集

越路町で行なわれている祭り、行事などの写真を募集します。

作品募集

越路町で行なわれている祭り、行事などの写真を募集します。

作品募集

越路町で行なわれている祭り、行事などの写真を募集します。

作品募集

越路町で行なわれている祭り、行事などの写真を募集します。

大矢 勲さん(塚野山) 交通安全協会より表彰



横断歩道に立つ大矢さん

交通事故防止を自主的に協力されている大矢さんに、六月八日長岡警察署及び長岡地区交通安全協会より表彰状が贈られました。
大矢さんは、塚山小学校児童が登校中、交通事故に遭わないようにと、三年ほど前から毎朝校門前国道の横断歩道で交通整理をされてきました。学校の国道は拡巾工事もあり、朝夕はマイカーが連なりなかなか横断歩道を渡ることが困難な場所です。
大矢さんは、黄色い旗をふって車を止め、安全を確認してから児童を渡らせます。又児童に大きな声で「おはよう

の挨拶をするので児童もまげずに「おはよう」と返す。大矢さんが交通整理を始めた動機は、以前登校中の児童が横断しようとして車にはねられたことがあり、児童が安全に登校できるよう守ってやろうと決心されたそうです。
塚山小学校では、大矢さんに感謝の作文を贈っていました。その一つを紹介しましょう。
塚山小学校 六年 米山達哉君
大矢さん、雨の日も風の日も校門の前に立ってみんなの安全を守ってくれてありがとうございます。先生に聞くとボランティアでやっていると言ったので「すごいなあ」と思いました。それと、いつも登校の時に大矢さんが立っていてくれると安全に横断できるし、あいさつも上手になれるので大矢さんはいい人だなあと思います。
これからもぼくたちを守ってください。



自衛官募集中心

防衛庁では、年間を通じて自衛官(二等陸・海・空)を募集しています。
応募資格 日本国籍を有する十八歳以上・二十七歳未満の方
身分 特別国家公務員
初任給 月額一四二、八〇〇円
詳しくは、役場総務課または、自衛隊柏崎募集事務所
☎0257-24-3000
へお問い合わせください。か、相談員におたずねください。
小野塚東一(白山) ☎92-2242
平石一男(飯塚) ☎92-13004

消費者トラブル Q&A 「送りつけ商法」にご用心

聞いたこともない団体から私宛てに郵便物が届き、開封してみると「ハンドグリッブ」というバネつきの品が出てきました。添えてある手紙には「健康に最適……」といったことが書いてあり、これを「福祉に協力するため買ってほしい」といいます。「いや、ない場合は返送してください」とあるので知人に相談すると、「このまま放っておけばいいんじゃないの」といいます。このままいいのでしょうか。
☐ 注文もしないのに勝手に商品を送りつけて代金を請求したり、寄付を強要する商法は、かなり前からあります。た。ネガティブオプシオン」といって「訪問販売等に関する法律」で規制されているものですが、最近こうした手口による被害件数が増え続けています。知人がおっしゃるとおり放っておけばいいでしょうか。
☐ でも、品物が手許にあると気になりますし、そうかといって捨てるわけにもいきません。

☐ 何もしないで放っておいて十四日間、「引き取ってほしい」と先方に連絡をして七日間を過ぎれば相手方に返還請求権がなくなります。その間は、ご自分の持ち物と同じ程度の注意を払って保管しておけばよく、後は自由に処分して下さい。
☐ こうして送られてくる品は、他にもあるのでしょいか。それに、どの年代が狙われやすいのですか。
☐ 書籍や雑誌、紳士録や名簿、あるいは安眠用アイマスクなど、いろいろあります。これらを無差別に送るので対象年齢もまちまちです。
☐ 「福祉」といわれると断わりにくいし、それに開封してしまうと買わなければならぬような気もしますが。
☐ 全額が一、〇〇〇円～四万円程度なので、被害にあっても諦める人が多いようですが、払ったお金が福祉に生かされることはほとんどありません。開封したからといって責任を感じることもないので、絶対に支払わないことが肝心です。

越路勤労者体育センター落成記念 バドミントン模範試合行われる



越路勤労者体育センターは、去る五月十三日落成式を行い、一般に開放されました。この体育センターの落成記念行事として、バルセロナ・オリンピック候補選手を含むヨネックス株式会社所属のバドミントン選手を招き、五月二十四日、同体育センターでバドミントン模範試合が行われました。

観覧者は、一流選手が行うバドミントンの妙技に見とれ、好プレーが決まると、ドット熱い拍手を送っていました。バドミントンコートマットなどをご寄附ヨネックス株式会社殿当体育センター竣工にあたり、ヨネックス株式会社殿より、バドミントンコートマット一面、ポール一組、ネット一面を町へご寄附いただきました。ご厚意に感謝申し上げますとともに地域のスポーツ振興に活用させていただきます。

四季の写真展入賞作品



初夏の夕ぐれ 商工会長賞

長岡市深沢町 石橋 征二さん
早苗がしっかりと根付いて伸びる様、その昔より悲喜こもごもの庶民のくらしを見つめ、大地を抱える様になっている大樫、いつかはこれを逆光の中に焼きつけようとねらっていた作品がこれである。

こしじ

川文芸

みなの里療護園川柳

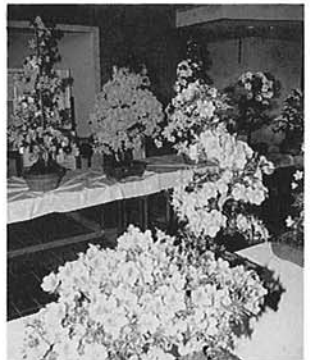

高齢者教室のさつき

新緑 新緑につばめが飛んでる五月晴れ
新緑にベビージューズの音はずみ
新緑に白馬はえる競馬場
うぐいすの声聞きほれる峠道
新婚の夫婦の道は山と川
夕焼けへ腕白帰る靴の音
燈台は海の男の道しるべ

菊 湖 安全地帯 風 水
理 友 信 山 風 子 咲

故事ことわざ

一樹の陰 一河の流れも他生の縁

知らない者同士が同じ木陰で雨宿りするの
も、同じ川の水を飲んで飲むのも、すべて前
世からの因縁によるもので、おそろかに思っ
てはならないという教え。
「袖すり合うも他生の縁」ともいう。

国民金融公庫の 融資制度について

平成四年度において、次のとおり融資内容が改正されましたのでお知らせいたします。
〈事業資金〉
経営多角化ローンの限度額が引上げられました。

利率	融資期間	限度額	事業・多角化ローン
年六・〇%	設備資金 十年以内	一五〇万円	四、〇〇〇万円
年六・〇%	運転資金 五年以内	一五〇万円	六、〇〇〇万円
年六・〇%	二十年以内	一五〇万円	六、〇〇〇万円

〈国の教育ローン〉
在学資金の限度額が引上げられました。

利率	融資期間	限度額	入学資金	在学資金
年六・〇%	高校・短大・専修学校など	一五〇万円	一五〇万円	一五〇万円
年六・〇%	大学・高専など	一五〇万円	一五〇万円	一五〇万円

(注)融資限度は、学生、生徒一



一日ハローワーク開催

長岡公共職業安定所では、一日ハローワーク(求人説明会、就職相談)を開催しますのでお気軽にお出下さい。

平成四年七月十五日(水)
午後一時三十分～
午後四時

- 一、とき
- 二、ところ
越路町総合福祉センター
- 三、内容
◎参加企業による求人説明及び個別面談
◎安定所職員との職業相談

◎越路町地域及び長岡川西地区の求人一覧表の配布
四、参加企業
岩塚製菓(株)・越路縫製(株)・
株)西栄建設・新陽電子工業(株)・(株)インテック
なお詳しいことは、
長岡公共職業安定所紹介係
☎三二一―一八一か総務課
商工係へお問い合わせ下さい。

登校拒否悩み事 相談テレホン

登校拒否についての電話相談を行っています。学校に行けなくてお困りの子供さん本人、お母さんやお父さん、学

長岡保健所 総合相談の お知らせ

健康について、栄養について、介護の仕方などお気軽にご相談ください。専門家が答えします。
。相談日 毎週木曜日
。場所 長岡保健所(長岡市川崎町字前田二七一―一

校の先生などからの相談に応じます。気軽にご利用ください。
。秘密は厳守します。
。匿名でもかまいません。
相談は
毎週月曜日～金曜日
午前9時～12時
午後1時～5時
☎025―263―4737
☎025―263―5319
☎025―263―5319



県立病院からの お願い

平成四年七月から毎月第一土曜日と第三土曜日の外来を休診させて頂くことになりました。
なお、急患の方は、今までどおり診察します。
また、診療する土曜日についても、精神神経科の新患の方だけの診療となります。皆様のご理解とご協力をお願いいたします。
県立療養所悠久荘
長岡市寿一丁目
☎(24)―13930

。受付時間 午前九時～十一時
。時までと午後一時～三時まで
ただし、エイズ相談 毎週木曜日午後一時半～三時まで
。健康診断 第一・三木曜日 午前九時半～十時
。相談内容
。赤ちゃんやお母さんのこと。
。思春期の悩み。
。成人病について。
。その他健康に関すること。
。詳しいことは、長岡保健所にお問い合わせください。

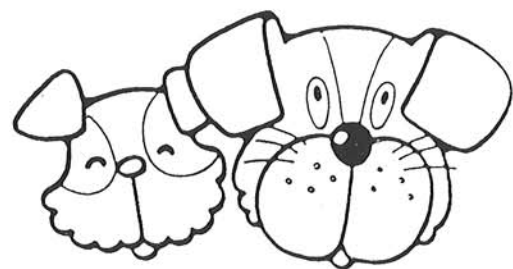

犬を飼育されている方へ

最近、早朝や夕方などに犬を放して運動や排泄を犬に任せる等の放し飼いが目に着くようになりました。かわいい愛犬が交通事故にあったり、よその犬とけんかしたり、人に咬み付いたりする例が見られます。

飼い主は、放し飼いなどしない様、責任をもって飼いましょう。また、糞などの後始末を責任をもってしましょう。

——ルールを守って住みよい環境—— ▽犬を飼うにあたっての心構え△

世の中は、犬の好きな人ばかりではありません。他人に迷惑や危害を及ぼすことのないよう、十分な心くばりと正しいしつけが大切です。

1. 登録及び狂犬病予防注射

狂犬病の発生を防止するため、犬の飼い主は狂犬病予防法により、生後91日以上のすべての犬について、毎年登録と狂犬病予防注射を受けさせることが義務づけられています。

保健所、役場、開業獣医師にご相談ください。



2. 放し飼いの禁止

犬を年中放し飼いにしている例は少なくなりましたが、夜になると放したり、朝早く放して排泄と運動を犬任せにする飼い主が少なくありません。放し飼いは県条例で禁止されているほか、愛犬の交通事故、人に咬みついてケガをさせたり、よその家の庭や畑を荒らすなど他人に迷惑をおよぼします。飼い主は責任をもって管理してください。

3. フンの後始末

無責任な飼い主のため、道路や公園が、フンで汚されています。犬を散歩させるときはフンがつきものですので、飼い主が責任をもって始末してください。

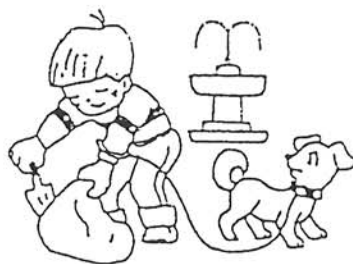

こんな時は

☆飼い犬が行方不明になった時

飼い犬の種類、性別、特徴、時間などを役場住民課へ届ける。

☆飼い犬が人をかんだ時

ただちに中越動物保護管理センターに届けるとともに、犬の健康診断を開業の獣医師より受けることが義務づけられています。

☆愛犬が飼えなくなった時

新しい飼い主を見つけることが原則。どうしても飼い主が見つからない時は役場及び中越動物保護管理センターにご相談ください。

その他、犬についてのご相談は、

中越動物保護管理センター 長岡市柿町
☎34-1416
長岡保健所衛生課 長岡市川崎町
☎33-4930
で、行っております。

飼えなくなった犬・猫引き取ります。

日時 7月27日(月) 午前10時30分～11時
ところ 越路町役場駐車場
手数料 成犬等は1頭につき1,400円。生後90日以内の子犬、子猫は10頭まで1,400円。(収入証紙で納入)
7月21日まで電話で申し込み くわしくは役場住民課へ ☎92-3108

町の企業紹介

株式会社 ホーネン



会社の概要

会社の設立 昭和47年
資本金 2,000万円
事業の内容 農業用、家庭園芸用、工事
緑化用培養土の製造並びに販売
従業員 24名(男20名・女4名)
代表取締役 小林 稔
住所 越路町大字飯塚一八八
☎九二一三八九〇

日本中に花と緑を!!

昭和47年に農業資材の販売を始めた当社は、昭和49年水稲育苗床土の生産を開始、以来地元の皆様のご支援を受けながら総合培養土メーカーとして基礎を築いてまいりました。当初、農協様単位の取引から始まり、JA新潟経済連のご指定、JA全農のご指定、ホームセンター分野、公共工事分野に進出と、新製品を開発、世に問うてまいりました。経営の柱は、農業用培養土、工事緑化培養土、家庭園芸培養土の三本柱です。そしてこの製品を通して「日本の緑化、植物環境を変える」という高

頑張っています



神田さん 大谷さん 近藤さん 五十嵐さん 米山さん

従業員 米山和志さん 28歳(西谷)

ホーネンに勤めて半年余りになります。少しずつ会社の仕事と雰囲気にも慣れてきました。まだまだ学ぶ事多い毎日です。これからも先輩方のご指導のもとに、お客様に喜んで頂ける製品造りを心がけていきたいと思っております。八月には父親になります。趣味のゴルフも程々に、仕事と子育てに頑張りたいと思っております。

技能開発センター

八月研修コース

。どなたでも受講できます。
。講習開始七日前で締切り。
。申し込みは電話又はハガキで

。受講料 一、五〇〇円
。時間 昼 9時～16時
夜 18時～21時

。申込・問い合わせ先
〒940 長岡市住吉三―1―1
☎(37)―0450

研修コース	期間
パソコンワープロ入門	31/9/18の月水金
パソコンワープロ基礎	24/9/4(但し土日は休)
BASIC入門	21/28(但し土日は休)
電気基礎(制御)	25/28
ロジックシンケンス制御作成	31/9/10(但し土日は休)
機械要素(学科)	28/9/31
QCの基礎知識(学科)	29/9/5
木彫技法(サービステキ)	31/9/4
塗装専門講座	25/28
塗装専門講座	25/28
工事担当者ナログ第三種試験準備講習	4/7
JIS検定受験者講習(CO2半自動溶接)	29/30

MY・TOWN

スポーツ

いい日!
いい汗!
いい笑顔!

申し込み・問い合わせは
町教育委員会へ
☎92-4655

～各種大会や
教室のご案内～

公民館だより

公民館は、住民のために教育、学術及び文化に関する各種の事業を行い、住民の教養の向上、健康の増進、情操の純化を図り、生活文化の振興、社会福祉の増進に寄与することが目的です。

渋海川足跡化石調査のご案内

塚野山地内の渋海川にある、およそ100万年前と推定されるゾウやシカの足跡化石調査を下記の日程で行います。

これは、主に足跡化石の窪みに埋まっている土砂を取り除く作業を行うもので、中学生以上の方であればどなたでも参加できます。また、この調査は新潟大学放送公開講座の一環として実施され、調査風景のテレビ取材も予定されています。

参加を希望される方は7月20日までに町教育委員会社会教育係までご連絡ください。

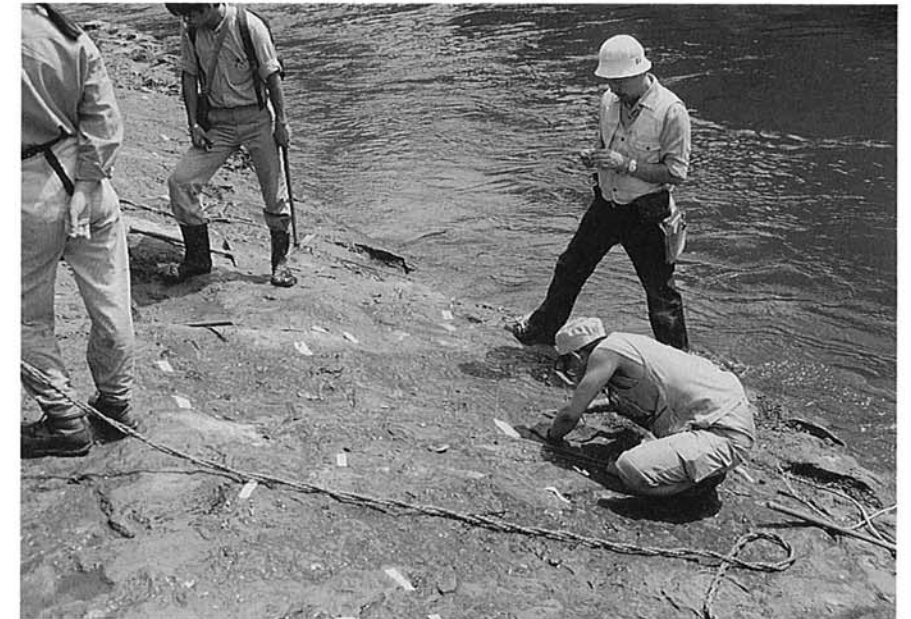

写真は昨年実施された調査の様子です

- 1. 調査期間 平成4年8月1日(土)～4日(火)
- 2. 調査場所 越路町大字塚野山地内通称「岩清水」付近
- 3. 主催 渋海川足跡化石調査団
- 4. 後援 越路町教育委員会

7月の行事

- 高齢者教室 (中央学習会) 期日: 7月9日(木)、25日(日) 場所: 福祉センター
- 高齢者教室 (出張学習会) 期日: 7月6日(月) 場所: 飯塚公民館
期日: 7月13日(月) 場所: 越路町婦人研修センター
- るんるん親子教室 期日: 7月22日(木) 場所: B&Gプール
- 英会話教室 (上級) 期日: 7月1、8、15、22、29日 (毎週水曜日) 場所: 福祉センター
- 英会話教室 (中、初級) 期日: 7月2、9、16、23、30日 (毎週木曜日) 場所: 福祉センター
- コーラス教室 期日: 7月1日(木) 場所: 福祉センター
- 絵画教室 期日: 7月2、3、16、17、30、31日 (いずれも木、金) 場所: 福祉センター
- 古文書解読講座 期日: 7月7、14日(火) 場所: 福祉センター

財団法人 新潟県文化振興財団より 文化活動支援事業のご案内

これは、県民の文化への関心を高め、自主的な文化活動の活発な展開と個性豊かな県民文化の振興に資するため、文化団体の自主的な活動等を助成しようとするものです。

1. 文化活動の範囲
美術・音楽・演劇・舞踊・文学・映画・伝統芸能・生活文化・その他
2. 助成の対象となる事業及び助成金額
①文化団体活動活性化事業
成果発表事業……対象経費の2分の1以内で上限30万円
指導者招へい事業…… 20万円
②手づくりの文化事業……対象経費の3分の1以内で上限30万円
3. 助成金の交付を受けようとするものは、助成金交付申請書に必要な書類を添えて下記のとおり指定する期日までに(財)新潟県文化振興財団理事長に提出してください。
第1期: 事業の実施が10月から翌年3月までのもの→8月末日まで
第2期: 実施が翌年度4月から9月までのもの→2月末日まで
詳しくは(財)新潟県文化振興財団事務局までお問い合わせください。

〒950 新潟市女池字蓮湯東2010-15
(TEL)025-284-3301 (FAX)025-284-3304

7月のスポーツ

大会・教室	とき	ところ	対象者	内容	参加費	申し込み	問い合わせ先
第13回 職域バレーボール大会	5日(日) AM8:30～	町民体育館	町内職場チーム	一般の部 女子の部	2,000円	—	教育委員会 (92-4655)
第16回 成年野球大会	12日(日) AM7:30～	河川公園他	成年一般 (35歳以上)		—	7月4日(土) まで右記へ	〃
第13回 町民テニス大会	12日(日) AM8:00～	河川公園	中学以上 一般町民	硬式シングルス ダブルス	500円	7月4日(土) まで右記へ	〃
第14回 少年少女親善球技大会	26日(日) AM8:00～	河川公園 町民体育館	小学生 (5・6年生)	男子・野球 女子・ミニバス	—	7月9日(木) まで右記へ	〃

6月の大会結果

“水曜クラブ”6連覇なる!! 第13回婦人バレーボール大会

6月21日(日)町民体育館において8チームの参加により婦人バレーボール大会が開催されました。5連覇中の水曜クラブを倒そうと各チームとも熱戦をしましたが、攻守、層の厚さに勝る水曜クラブにおよばず6連覇を飾りました。

優勝 水曜クラブ 準優勝 スカイブルー



8月の大会ご案内

◎第17回町民野球大会………8月9日(日)・15日(土)
河川公園他

申し込み〆切日 7月20日(月)まで教育委員会へ
代表者会議 7月28日(火)PM7:30～
組合せ抽選会 越路町総合福祉センター
申し込み・問合せ 教育委員会社会教育係
☎92-4655

入場者〃一〇万人〃達成!

B&G海洋センタープール



十万人目の驚頭勝美さん・次女の歩ちゃん

昭和六二年に不動沢に開設したB&G室内プールは、六月七日六シーズン目にして一〇万人の入場者を迎えました。
この幸運な人は越路町岩田の驚頭勝美さんとその子供さんたちで、子供に誘われて遊びに来たとのこと。さっそく、町からの記念品と町長の色紙が贈られ家族で喜んでおられました。

お知らせ 7月1日(木)より、浦河川球場及びテニスコートの受付は浦の越路町勤労者体育センターに変更になります。☎92-6910